СОВЕТСКАЯ ЯРОСЛАВИЯ

Наш сайт www.yarkprf.ru e-mail: yarkprf@mail.ru

Пролетарии всех стран, соединяйтесь!

16+ Газета Ярославского областного отделения КПРФ прочти и передай другим

№ 46 (845) 23 – 29 ноября 2016 г. (дата выхода 23.11.2016 г.)

В Ярославской областной думе

«Едроссы» против «детей войны»!

Минувшая неделя в областной Думе прошла под знаком подготовки проекта бюджета на будущий год к первому чтению. Вопросов было много, замечаний – ещё больше. Впрочем, одним обсуждением параметров казны повестка дня не исчерпывалась. Ярким примером тому стало заседание комитета по здравоохранению, социальной и демографической политике, в ходе которого депутаты фракции КПРФ предложили несколько крайне важных для жителей области инициатив.

Прежде всего, коммунисты снова выступили в защиту «детей войны» и призвали представителей «партии власти» перестать игнорировать интересы тысяч пожилых жителей области, признать их права. С этой целью депутаты фракции КПРФ разработали новый законопроект, закрепляющий особый статус детей военного поколения, предусматривающий для них социальные льготы и регламентирующий полномочия местных органов власти в этой сфере. Напомним, что в прошлом созыве регионального парламента фракция КПРФ уже вносила законопроект «О детях войны», основным «идеологом» которого был депутат **Михаил Парамонов.** Тогда инициатива была заблокирована «единороссами», нашедшими массу причин, чтобы не пропустить документ. На этот раз коммунисты учли все возможные нюансы, а Михаил Константинович пошёл на новый штурм:

- Вне зависимости от того, хотят этого или нет, но сегодня «дети войны» – сложившаяся категория людей. Её признают не только в нашей стране и большинстве бывших республик Советского Союза, но и за рубежом. Где-то таким гражданам уже оказывается поддержка. К сожалению, в Государственной Думе фракция КПРФ уже несколько лет бьётся над принятием федерального закона, предусматривающего льготы для «детей войны» по всей России. Коммунисты Ярославской области также не единожды выступали с этой инициативой. На середину лета в нашем регионе насчитывалось около 122 тысяч жителей, родившихся в период с 1928 по 1945 год. Из них более 6 тысяч вообще не пользовались никакими льготами, предусмотренными Социальным кодексом. Наш законопроект призван восстановить справедливость в этом вопросе. Отмечу, что три года назад мы уже рассматривали аналогичные предложения. Вернее – не мы, а вы. Мне, как его разработчику, тогда даже не предоставили слова. Тогда суммы были выше, а льготы - больше. Сегодня мы предлагаем возможный минимум. И возражений вроде бы не возникает. Но правительство всё равно нас не поддерживает. Получается, как в том мультфильме про Олимпиаду-80: весь мир – за, а Баба Яга - против! Так нельзя!

По предварительным расчетам, на льготное обеспечение «детей войны» может потребоваться 116 миллионов рублей. Но авторы законопроекта отмечают, что это – максимальная планка. Скорее всего, на практике цифра будет меньше. Возможно – даже в два раза. А это уже совсем немного даже для нынешнего проблемного бюджета. Тем более, что предназначение этих расходов – самое благое!

Увы, взвешенные и разумные аргументы коммунистов снова не подействовали на представителей «партии власти». Большинством голосов «единороссы» воздержались от принятия решения, что предопределило судьбу законопроекта. Он вновь не был поддержан. В итоге получилось точно так, как говорил Михаил Парамонов: возражений нет, но «Баба Яга» всё равно против!

Впрочем, другие инициативы коммунистов всё-таки были приняты. Так, председатель фракции КПРФ **Александр Воробьев** напомнил о тяжёлой ситуации с больницей Института биологии внутренних вод РАН в посёлке Борок и предложил вернуться к вопросу о её финансировании.

- Сможем ли мы сохранить действующий стационар больницы за счет средств Фонда обязательного медицинского страхования в 2017 году? - поинтересовался Александр Васильевич. **- Для решения вопроса предлагаю подготовить обращение в правительство России с просьбой ускорить принятие постановления о выделении денег для финансирования специализированной медицинской помощи в условиях круглосуточного стационара для федеральных больниц. В этом году такое постановление было принято только в августе. Считаю, что на этот раз нужно позаботиться о решении вопроса заранее.**

(Окончание на стр. 3)

А.В. Воробьев и Э.Я. Мардалиев.

Бюджет 2017: опять мимо народа!

В прошедшую пятницу депутаты областной Думы в последний раз обсудили проект регионального бюджета на 2017 год перед голосованием в первом чтении. Пользуясь военной терминологией, его можно назвать своеобразной «артподготовкой» перед «генеральным сражением», финал которого состоится 13 декабря, когда основной финансовый документ вынесут на второе, окончательное чтение. До этого дня ещё остаётся время. Но депутаты-коммунисты уже сейчас готовят поправки и думают над изменениями бюджетной политики.

Заседание профильного думского комитета начали с «повторения пройденного» - базовых параметров казны. На этот раз она получилась бездефицитной – доходная и расходная части абсолютно равны и составляют 52.2 миллиарда рублей. С одной стороны, это неплохо: такая политика позволит не наращивать государственный долг области и привлекать выгодные бюджетные кредиты. С другой – принятый уровень доходов и расходов гораздо ниже, чем в прошлом году. Заместитель председателя фракции КПРФ **Эльхан Мардалиев** поинтересовался, как в правительстве намерены увеличивать поступления в бюджет. В первую очередь, в плане сбора налогов.

- В области есть ключевые налоговые агенты. Это НПЗ, пивзавод «Балтика», табачная фабрика, НПО «Сатурн», «Автодизель» и другие. Они вносят значительную лепту в казну. Какая работа проведена с ними в плане увеличения налоговых поступлений? И будут ли у данных предприятий какие-то льготы в следующем году? – спросил Эльхан Яварович.

К сожалению, назвать конкретные цифры по памяти директор областного департамента финансов Илья Баланин не смог. Но пояснил, что льготы будут предоставляться только при наличии у предприятий собственных инвестиционных программ. В предыдущие годы такие проекты были реализованы, поэтому есть надежда, что 2017 также не станет исключением. В продолжение «доходной темы» Эльхан Мардалиев предложил вернуться к вопросу пересмотра межбюджетных отношений. Из года в год федерация вешает на регионы всё больше и больше обязательств. Но при этом абсолютно не думает над тем, как обеспечить их финансово. Эту порочную практику давно пора прекратить.

(Окончание на стр. 3)

Евгений ГУСЕВ

ЖИТЕЛЯМ ТУТАЕВА

Идут убийцы потаенны,
На лицах дерзость, в сердце страх.
А.С.Пушкин, ода «Вольность».

Жители Тутаева, вы правы,
Надо урезонить холуяж,
А не то ведь либерал-удавы
Переименуют город ваш.

Врать они готовы с прежней силой,
Что народ без них и глух и слеп, -
Был Тутаев, с детства сердцу милый,
Раз, и со среды - Борисоглеб.

Им плевать на прошлое державы,
Где народ не слеп был и не глух.
Жители Тутаева, вы правы,
Надо говорить об этом вслух.

Не пора ли опускать забрала
И не лезть в подвалы от тоски,
А не то ведь либерал-шакалы
Нас порвут на мелкие куски.

Наши горлохваты-«демократы»,
Наши либералы-болтуны
Видят только взятки да откаты
В убиеньи нашей старины.

Хоть они трусливы, словно зайцы,
Хоть и ждут пинка себе под зад,
Вы для них не люди, а тутайцы,
Не народ вы, а электорат.

Ни Чапаев, ни Тутаев власти
Нашей антирусской не нужны.
Потому и рвёт она на части
Что ещё осталось от страны.

Чинодралы, что сейчас жируют,
Если их не оттащить назад,
Волгу тоже переименуют
В Темзу, Эльбу, Нил или Ефрат.

Оплевав державу и облаяв,
Враг нам снова показал клыки.
Не сдавайте, люди, свой Тутаев,
Сохраните город, земляки!

Материалы о переименовании Тутаева читайте на стр. 5

В терновом венце революций грядет... семнадцатый год?

Выступление на пленарном заседании Госдумы от фракции КПРФ Олега Смолина

Как всегда в это время, Государственная дума рассматривает проект закона о федеральном бюджете на очередной год – на сей раз 2017-й. А в конце октября состоялось заседание Генерального совета Федерации независимых профсоюзов России. На Генеральном совете лидер ФНПР М. Шмаков сделал крайне жесткий доклад о социальной политике современного правительства и даже процитировал В. Маяковского:

В терновом венце революций
Грядет шестнадцатый год.

Напомню: Федерация независимых профсоюзов России – организация, мягко говоря, не оппозиционная – скорее, наоборот. А потому обвинить ее в сгущении красок никак невозможно.

Социальная политика: взгляд профсоюзов

Итак, по данным ФНПР:

– в результате стремительного роста цен на товары и услуги первой необходимости минимальный потребительский бюджет в России за годы последнего кризиса увеличился примерно с 25 тыс. до 36 тыс. руб. на человека. Это соответствует среднему размеру заработной платы в стране. Подавляющее большинство граждан получают меньше;

– номинальные (т.е. выраженные в обесцененных рублях) доходы граждан опустились до уровня 2014 г., а реальные доходы – до уровня 2011 г. Если учесть, что в 2008–2010 гг. страна переживала предыдущий кризис, реальные доходы, скорее всего, оказались на уровне 2007 г., если не ниже. Другими словами, благосостояние граждан отброшено на 10 лет назад;

– зарплата учителей, врачей, работников науки, культуры не индексируется третий год подряд. 2017-й будет четвертым. Что же касается президентских указов, отчитываются об их исполнении либо за счет «чудес» статистики, либо за счет так называемой оптимизации.

Начнем со статистики. Согласно докладу правительства РФ Федеральному собранию Российской Федерации о реализации государственной политики в сфере образования, в 2015 г. зарплата учителей составила 32,6 тыс. руб. Но вот совсем недавно президент страны спрашивает победителя конкурса «Учитель года» о его заработной плате. Тот долго мнется, но потом сознается: зарплата – около 25 тыс. руб. Быть может, самым лучшим учителям у нас снижают заработную плату по сравнению с остальными?

Вряд ли. Мой общественный помощник, выпускник педагогического университета, магистр и начинающий учитель школы в городе Омске, получает на руки 12 тыс. руб., за 24 часа в неделю при норме в 18. И как он должен жить? Идти в бизнес? Но кто тогда будет учить детей?

Минэкономразвития обещает нам почти 20 лет стагнации.

Кстати, загадки статистики частично разгаданы лидерами омского профсоюза работников образования. Поэтому профсоюз требует, чтобы правительство исключило из расчета средней заработной платы педагога доходы государственных чиновников и директоров школ. Последним, кстати сказать, по странной прихоти тех же чиновников нередко запрещают вести уроки, что дисквалифицирует их как педагогов.

А теперь об «оптимизации». Только за 2015 г. в стране уволено 90 тыс. врачей. При этом, по данным Счетной палаты, происходит замещение бесплатной медицинской помощи так называемыми платными услугами. И наша медицина, бесплатная по Конституции, на деле стала платной уже на 40%! Не случайно, по опросам социологов, 70% граждан страны обеспокоены именно ситуацией с медицинской помощью.

(Окончание на стр. 2)

Говорит и показывает “Красная Линия”

Программа телеканала на неделю с анонсами передач и фильмов

Уважаемые телезрители! Телеканал “Красная Линия” осуществляет свое вещание более чем в 50 регионах Российской Федерации.

Телеканал “Красная Линия” можно смотреть в Интернете. На него легко зайти через сайт ЦК КПРФ (Kprf.ru). В любой поисковой системе (Яндекс, Мейм и т.д.) наберите www.rline.tv или просто “Красная Линия”, и вы уже на нашем сайте. Новости, программа передач, онлайн-трансляция и любые программы телеканала к вашим услугам. Через сайт телеканала можно также отправить письмо в редакцию. Мы представлены во всех социальных сетях российского Интернета.

Если вы хотите смотреть “Красную Линию” по телевидению, то можете написать или позвонить своему кабельному оператору с просьбой включить нас в предоставляемый вам пакет вещания.

Наш телеканал можно смотреть в Smart-приложениях для ТВ, во всех интернет-приложениях и интернет-кинотеатрах, включая MEGOGO, DIVAN-TV, Vintera.ru, Zoom TV, Perrs TV, Бонус ТВ.

Безработица растет

В РОССИИ за неделю со 2 по 9 ноября численность безработных граждан, зарегистрированных в органах службы занятости, возросла на 0,6% и составила 838 тыс. 620 человек. Этот процесс зарегистрирован в 67 регионах. На 1 ноября 2016 года уровень регистрируемой безработицы в среднем по Российской Федерации составил 1,1% от численности экономически активного населения. По состоянию на 2 ноября число оставшихся без работы составляло 833 тыс. 604 человека.

Что за доля у дольщиков!

ПРОБЛЕМЫ с обманутыми дольщиками существуют в 65 из 85 регионов России. По данным Генпрокуратуры, за минувшие девять месяцев в них было выявлено более семи тысяч нарушений прав участников долевого строительства. По этим фактам к административной и дисциплинарной ответственности привлекли 1,9 тысячи человек. По состоянию на октябрь проблемы с обманутыми дольщиками имеются при строительстве 745 объектов. В результате мошеннических действий пострадали почти 39 тысяч человек. В 2011 - 2012 годах обманутых дольщиков по всей стране насчитывалось 80 тысяч человек.

“Юрьевец. Горе у моря”

Премьера специального репортажа

ЮРЬЕВЕЦ - один из древнейших городов на Волге. Ему без малого 800 лет. Здесь родились Александр Роу и Андрей Тарковский. Но туристы не спешат в Юрьевец, да и сами жители покидают родные места. Ведь на родине знаменитых кинорежиссеров даже кинотеатра собственного нет. Люди уезжают, потому что у них нет работы. Все предприятия давно закрыты. Дома отапливаются углем и дровами. Нет газа. А еще разваливается дамба, которая защищает городок от затопления.

О юрьевецком горе смотрите специальный репортаж Андрея Дружинина в четверг, 24 ноября, на телеканале “Красная Линия” в 23.20 или на сайте www.rline.tv

Юрий МЕЛИТОНЯН, *«Правда».*

За партой в четыре смены

Не слышат власти Оренбурга родительский призыв с улицы. Ветеран строительства, в прошлом – главный архитектор города Александр Иванович Агафонов замечает:

– Это следствие фактического отказа от соблюдения законов градостроительства, итог попустительства произволу в погоне за легкой прибылью.

Жилье лепят дом на дом для продажи в ипотеку, а на школы и детсады у государства денег нет. Оптимизация с погромом. По всей стране идет массовая ликвидация школ не только в деревнях и селах, но и в городах с убывающим населением.

В Оренбургской области при народной власти детей вооружали научными знаниями – в 1990 году было 1620 школ. К 2016 году пока уцелели лишь около 900 школ. 700 с лишним школ уничтожены и больше не отягощают капиталистическую власть затратами на обучение детей.

Федор ПОДОЛЬСКИХ, *«Советская Россия».*

На снимке: Римма Хакимова (в центре), Елена и Вячеслав Жировы с законным призывом о строительстве школы.

В терновом венце революций грядет... семнадцатый год?

(Окончание. Начало на стр. 1)

Есть в городе Севастополе школа №57 с музыкальным уклоном. Еще недавно обучение там было полностью бесплатным. Теперь же со ссылкой на российское законодательство требуют, чтобы за обучение музыке родители платили. Но неужели то, что было возможным при нищей Украине, не может позволить себе Россия – кризисная, но не нищая?

Повторю, хотя меня за это и критиковали: Крым и Севастополь должны быть в хорошем смысле нашей витриной. Чтобы весь Русский мир знал: в России жить лучше. И тянулся к нам, как минимум в культурном отношении.

Больше десятка лет назад при правительстве России была создана Комиссия по оптимизации бюджетных расходов. Тогда народ придумал для нее меткую аббревиатуру – КОБРА. Сколько всего хорошего убил в стране яд такой «оптимизации»! А сколько еще убьет?

«Минималка»: сколько ждать обещанного?

С 1 июля 2017 г. планируется повысить минимальную заработную плату на 300 руб. – до 7800! При этом расстояние от нее до прожиточного минимума не только не сократится, но даже немного увеличится.

Напомню: обязательство повысить минимальную зарплату до прожиточного минимума было едва ли не главным лозунгом «Единой России» на выборах в Государственную думу 2007 г. И был даже сделан первый шаг. Однако затем разрыв между прожиточным минимумом и «минималкой» вновь стал увеличиваться.

Все помнят русскую пословицу: «Обещанного три года ждут». Похоже, обещанного перед выборами 10 лет назад ждать придется как минимум еще три года, т.е. в лучшем случае 13!

Однако вспомним: прогноз Минэкономразвития обещает нам почти 20 лет стагнации. По так называемому базовому сценарию, все эти годы мы будем расти (точнее, ползти) по 1,5%, а по сценарию «базовый +» – аж по 2% в год. Хорош «плюс»! Оба сценария обещают нам нарастающее отставание от мировой экономики и развитых стран. Так что, вполне возможно, обещанного в 2007 г. придется ждать не 13, и даже не 23, но более 25 лет!

Село: кто кого субсидирует?

Почти у всех нас, кто избирался напрямую населением, теперь смешанные округа. В моем 140-м округе Омской области доля сельского населения тоже повысилась. И все мы знаем: долги власти перед селом еще больше, чем перед городом.

В текущем году Госдума добавила из федерального бюджета на поддержку сельского хозяйства примерно 9,5 млрд руб. Однако эти расходы в бюджете 2017 г. предлагается урезать на 10 млрд, в 2018-м – еще на 7 млрд, в 2019-м – еще на 4 млрд руб.! При этом, в отличие от экономики в целом, сельское хозяйство в 2016 г. растет. Мы что, действительно собираемся резать курицу, которая несет нам золотые яйца? Ну, пусть серебряные? Пусть даже простые?

В Москаленском районе Омской области есть СПК «Большевик». По итогам 2016 г. оно признано лучшим в районе, а его директор с поэтической фамилией Синеокий Владимир Петрович стал в районе Человеком года. В День работника сельского хозяйства он говорил публично, обращаясь ко мне как к депутату по 140-му округу:

– Вы говорите, что правительство и Государственная дума в 2015–2016 гг. увеличили помощь сельскому хозяйству. Может быть. Но вот Вам цифры: в прошлом году мы получили субсидий 8 млн руб., а заплатили налогов 24 млн руб. Так кто кого субсидирует?

И продолжил: в нашей школе, которой хозяйство всячески помогает, в 10–11-м классах осталось по 1–2 человека, остальные ребята ушли в бывшее ПТУ, потому что боятся ЕГЭ. Это значит, что школу скоро сделают девятилеткой. И тогда, какую бы зарплату я ни платил, родители поедут в районный центр или в город. Потому что хотят дать своим детям нормальное образование и достойную жизнь.

По данным профсоюзов, зарплата работников агропромышленного комплекса составляет 56% от средней по экономике, а школы и больницы продолжают закрываться.

Партии власти несказанно повезло с народом, особенно с его старшим поколением. Оно дружно проголосовало за тех, кто обчистил ему карманы в этом году. Каждому работающему пенсионеру в среднем недоплатили 17 тыс. руб., каждому неработающему пенсионеру – почти 12 тыс. руб. Правда, 5 тыс. собираются вернуть. Но это в 2,5 – 3,5 раза меньше, чем отобрали.

Наконец, правительство вновь предлагает отодвинуть – на сей раз до 2020 г.! – введение надбавки к пенсии для селян с большим стажем работы в агропромышленном комплексе. Хотя надбавка эта небольшая – около 1200 руб., а пенсия на селе из-за низкой заработной платы также много ниже, чем в городе.

Искать деньги или искать дно?

Мне скажут: но ведь в стране кризис. А я напомню недавнюю грустную шутку.

В Доме Правительства один министр финансово-экономического блока встречает другого с поникшей головой и печальным взглядом и спрашивает:

– Алексей, ты о чем думаешь?

– О завтрашнем дне.

– А что, завтра уже дно?

Кстати, министр экономики уже не раз объявлял, что дна мы достигли. Однако после этого погружение продолжалось, и, как уже говорил, «всплытие» нам обещают крайне медленное. Быть может, пора менять «водолазов» на настоящих капитанов экономики?

Напомню: из девяти последних лет шесть приходятся на два кризиса. При этом еще в 2013 г. до всяких санкций председатель правительства Д. Медведев заявил, что положение в нашей экономике – «кисляк». А президент страны определил и главные причины: на 25% наши проблемы от санкций, а на 75% мы сами недоработали. «Мы» – это явно правительство и партия власти. Не пора ли менять курс?

Нам говорят, что в кризис тяжело всем, и в стране нет денег. Мы же думаем, что дело, прежде всего, в идеологическом, если хотите, классовом, подходе правительства к экономической политике. И вот пример.

Нам говорят, что до 2018 г. президент запретил повышать налоги. А мы спрашиваем: для кого?

Земельный налог и налог на имущество исчисляются теперь исходя из кадастровой стоимости земли, т.е. повышены в несколько раз. Есть примеры регионов, где людям приходится платить многие тысячи рублей налога за квартиру и дачные участки. Разве это не повышение налогов?

Плата за капремонт – формально это не налог. Но фактически иным способом карманы выворачивают по преимуществу тем же простым людям.

Да, Россия остается единственной из «большой двадцатки» страной с безумной плоской шкалой налогообложения, тогда как признак современного, т.е. цивилизованного, капитализма – это шкала прогрессивная. Не потому ли минимальная зарплата в России в 10 раз ниже, чем во Франции, тогда как производительность труда различается только в 2,5 раза? Но при этом олигархи остаются «неприкасаемыми».

Кому обязан депутат?

Кстати, когда правительство Касьянова–Кудрина приняло решение о введении плоской налоговой шкалы, Б. Немцов утверждал: сотни тысяч, а возможно, и миллионы иностранных граждан захотят стать налоговыми резидентами в России по причине льготного налогообложения. Несколько таких нашлось, в их числе – Жерар Депардье. Однако, по данным кудринского Центра стратегических разработок, за послесоветское время из России уехали 18 млн граждан. Для сравнения: эмиграция первой волны в 1918–1924 гг. составляла от 1,5 до 3 млн человек. Но большой гражданской войны у нас на сей раз, слава Богу, не было. Просто люди едут туда, где выше социальные гарантии, несмотря на высокие налоги.

Недавно о необходимости прогрессивного налога заявил председатель VI Государственной думы С. Нарышкин. И не случайно. Все опросы показывают: около трех четвертей граждан поддерживают эту идею и требуют от нас ее реализации. От моих коллег из правящей партии в частных разговорах не раз слышал: да мы бы с удовольствием ввели повышенные налоги на олигархов, если бы нам разрешили. Так вот, наши избиратели нам разрешают. А для депутата по одномандатному округу обязательства перед избирателями важнее всех других обязательств.

Обрисовав на Генеральном совете антисоциальную политику правительства в жестких тонах, лидер ФНПР М. Шмаков заявил, что профсоюзы по большинству одномандатных округов поддержали кандидатов от партии «Единая Россия».

Если уж вполне лояльные лидеры профсоюзов вспоминают пророчества поэта о терновом венце революций, не пора ли правительству и парламенту подумать о том, как обеспечить подлинный прогресс страны и вместе с тем избежать революционных потрясений? На наш взгляд, для этого необходимы как минимум три условия:

1) курс на новую индустриализацию страны, т.е. на настоящую поддержку отечественного производства, а не просто импортозамещение;

2) левый поворот в социально-экономической политике, т.е. более справедливое распределение национального богатства, в т.ч. через прогрессивное налогообложение олигархов;

3) наращивание вложений в человеческий потенциал страны и прежде всего в образование. Без этого никакой модернизации не будет.

* * *

Партии власти несказанно повезло с народом, особенно с его старшим поколением. Оно дружно проголосовало за тех, кто обчистил ему карманы в этом году. Специально изменив закон, каждому работающему пенсионеру в среднем недоплатили 17 тыс. руб., каждому неработающему пенсионеру – почти 12 тыс. руб. Правда, 5 тыс. собираются вернуть. Но это в 2,5 – 3,5 раза меньше, чем отобрали.

Думаю, партия власти вполне может поднять перефразированный тост Иосифа Сталина на приеме в честь Парада Победы: выпьем за долготерпение российских ветеранов! Никто другой не стал бы голосовать за такое правительство! Только Сталин поднимал тост с самоиронией, а партия власти говорит о своем успехе с восторгом...

Олег СМОЛИН.

СОВЕТСКАЯ ЯРОСЛАВИЯ
Учредитель и издатель: Ярославский обком КПРФ.
Адрес: 150000, г. Ярославль, ул. Собинова, дом 36-а.

Газета зарегистрирована центральным региональным управлением регистрации и контроля за соблюдением законодательства о СМИ Комитета РФ по печати (г. Тверь) 1 апреля 1999 г., рег. № т-1350

Главный редактор Э.Я. Мардалиев.
Редакционная коллегия:
В.И. Сокоушин, А.С. Филиппов, Н.Ю. Бобрякова, Е.А. Иванов, М.А.Михеев.

Адрес редакции: 150000, г. Ярославль, ул. Республиканская, д. 6, Тел.: 71-91-88
e-mail: yarkprf@mail.ru
Индекс **31855**. Цена свободная.
За достоверность публикуемых материалов ответственность несут авторы. Мнение редакции может не совпадать с мнением авторов. Рукописи не рецензируются и не возвращаются.

Отпечатано в типографии ООО «Новая Газетная Типография»: г. Ярославль, ул. Механизаторов, 11.
Тираж 9500 экз. Заказ 2390.
Подписано в печать: по графику в 22.00 22.11.2016 г., фактически в 17.00 22.11.2016 г.

О здоровье нации – лишь словесная вода

Валерий ГОРОБЧЕНКО, член Союза журналистов России.

Лёгкая музыкальная кинокомедия «Не может быть», снятая Леонидом Гайдаем в 70-х годах прошлого столетия, находит своё продолжение в наше время, в XXI веке. «Губит людей не пиво, губит людей вода», - самозабвенно распевал актёр Вячеслав Невинный в роли торговца пенным напитком. И как в воду глядел.

Прошло пять лет с тех пор, как 7 июля 2011 года Госдумой был принят федеральный закон о государственном регулировании производства и оборота алкоголя, приравнивающий пиво к алкогольным напиткам. Было запрещено распивать пиво в общественных местах, на улицах, во дворах, подъездах, городских парках – только в местах общественного питания и дома. Запрещена продажа пива вблизи детских образовательных и спортивных учреждений.

Но как этот закон выполняется в славном граде Ярославле? - Да никак. Всем ярославцам известен городской Дворец пионеров, расположенный на улице Советской, № 17. А уже в доме № 15 по этой же улице торгует спиртными напитками магазин «Александра», при котором имеется «кафетерий», а в нем помимо водки предлагаются коньяк, холодное пиво.

А не так давно напротив «Александры» в доме № 8 открылась пивотека «Пинта», в ассортименте которой молодой душе предлагается пенящийся напиток как на разлив, так и в бутылках. Пройдет немного времени, и во дворе магазина «Александра» вступит в строй гостиница, в которой, опять же для удобств любителей «зелёного змия», появится буфет по продаже алкоголя.

Но это еще не всё. Рядом с Дворцом пионеров в доме № 19 работает Центр по патриотическому воспитанию молодёжи, а напротив - кафе «Босфор», опять же с продажей алкогольных напитков. Видимо, не только для горожан и гостей столицы «Золотого кольца», но и для студентов исторического факультета Ярославского государственного университета им. П.Г. Демидова. Куда только смотрит местная власть - депутаты, чиновники мэрии, надзорные органы типа прокуратуры?

Действительно, губит людей не пиво, а словесная вода разного чиновничьего ранга, в которой утонул наш Ярославль. На днях мне добрые люди сообщили, что временно исполняющий обязанности губернатора Ярославской области Дмитрий Миронов и президент пивоваренной компании «Балтика» Яцек Пастушка подписали соглашение о сотрудничестве между правительством региона и компанией на 2017 год.

«Не может быть!» - воскликнул я. А когда меня ознакомили с документом, в котором говорится, что только в 2017 году компания планирует инвестировать в ярославский завод около ста миллионов рублей, которые будут направлены на усовершенствование производства, то все мои иллюзии были похоронены.

Теперь видно, как восвояси возвращается бытовавшее ранее сочетание «Пиво – напиток молодёжи». Ну что ж: «Да здравствует пивной патриотизм!?» О здоровье нации будем лить словесную воду, когда гиря дойдёт до полу.

Программы не было. Было дело

Днем случайно по радио услышала, что в Ярославле с визитом президент Владимир Путин. Вечером по центральному телевидению, на RBK, - развернутая программа про этот визит. В частности - встреча президента с молодыми моторостроителями на моторном заводе.

Цех, довольно-таки внушительный кружок молодых, сидят. А в центре - Путин. Сидит и отвечает на многочисленные и разные вопросы. “Мудрый отец”, терпеливо, с доброй улыбкой, наущает сыновей и дочерей.

Один парень пожаловался, что работает на заводе, женат, двое детей, стоит в очереди по программе “Молодая семья” на субсидию для приобретения жилья. Но очередь движется так медленно, что их с женой возраст превысит допустимый для пребывания в этой программе до того, как они получат квартиру. Как им быть?

Владимир Владимирович, с улыбкой же, объясняет в ответ, что, мол, поймите, что много других людей, которым тоже требуется помощь: ветераны, инвалиды. Поймите, говорит, что такой программы никогда-никогда не было, ни в царское время, ни при советской власти *(то есть, надо понимать, что да, мол, вам не повезло, но не думайте, что было когда-то лучше. - **Авт.**)*. И дальше - в том же духе. Никакого конкретного, обнадёживающего ответа на свой вопрос этот парень не получил.

Меня задело то, что президент вроде и не соврал, программы такой действительно при советской власти не было, “Молодая семья” - это, действительно, нынешнее ноу-хау. Не соврал. Но истинную ситуацию с решением жилищной проблемы при советской власти, как бы невзначай, исказил, бросил на неё тень, мол, тогда было ещё хуже.

И решила я на примере своём и своих сверстников рассказать молодежи, что это неправда.

Мы с мужем в начале 70-х годов молодыми специалистами по распределению после вуза приехали в Ярославль - совершенно чужой незнакомый город. Мне - 22 года, мужу - 24.

Нам сразу дали комнату в семейном заводском общежитии. Здание новое, только за год до нашего приезда заселенное. На 16 комнат - одна большая кухня. Ещё - общий большой зал, где мы все выставили свои кухонные столы и стулья. Тут все обедали, каждый за своим столиком.

Все соседи - молодые семейные пары, кто с детьми, а кто, как мы, ещё без детей. В каждой семье или он, или она, или оба работали на заводе. С вузовским образованием - только мы с мужем. Все остальные - рабочие или со средним специальным образованием. Все - молодые (мало кто был старше нас), веселые, жили наидружнейше.

Все стояли в очереди на отдельные квартиры. И нас сразу же поставили. Очередь по каждому цеху отдельная. Внутри цеха - по дате подачи заявления, то есть отдельной молодежной очереди не было.

И понемногу стал наш соседский состав меняться: люди получали квартиры. Причем рабочие основных специальностей получали поскорее, потому что на эти цеха выделяли квартир больше. Но и наша с мужем очередь подошла - через 5,5 лет. Мы с одним ребенком въехали в новую двухкомнатную квартиру в 1978 году.

Вскоре родился второй ребёнок, и когда он подрос, то нам, от завода же, поменяли квартиру на трёхкомнатную.

Ещё раз повторю: мы в Ярославле пришлые, то есть никаких блатов и знакомств. И ещё: по служебной лестнице нимало не поднялись, как устроились на завод простыми инженерами, так с этих должностей и покинули его, когда он, родной, скукожился до непонятно чего.

Так что пусть Владимир Владимирович не вводит в заблуждение молодёжь. Да, программы такой - “Молодая семья” - не было. А было - просто дело. Во-первых, давали молодым людям работу (причем рабочие основных специальностей зарабатывали минимум в два раза больше, чем инженеры). Во-вторых, строили. И поэтому молодым, как создадут семью (конечно, не по выходе из загса, а сначала постоишь в очереди, но совсем недолго, уж никак не состаришься!), так - комната в общежитии. А в перспективе, обозримой, - квартира. А поэтому и детей молодые рожали рано, а не как сейчас - мамы всё за тридцать (бедные женщины - тяжело в этом возрасте, бедные детки - не такие здоровые, как если бы мама была молодой).

Кто постарше, тот все это знает. И президент тоже знает, немногим моложе меня и не в номенклатурной среде начинал свою жизнь. А молодёжь, что сидела вокруг президента, скорее всего, всё принимает за искреннюю, чистейшую правду. Ещё бы, сам президент им это сказал.

И ещё. Пусть молодежь не считает, что наш завод был жилищным оазисом в Ярославле. Такое решение жилищной проблемы было повсеместно. В частности, с нашего завода (специально его и не называю, потому что это было нормой) некоторые рабочие ушли на дизельный завод, потому что там квартиры давали быстрее - через год-два.

Н. НОВИКОВА.

P.S. По программе “Молодая семья” молодым семьям выделяется субсидия для приобретения жилья. Чтоб воспользоваться такой возможностью, необходимо выполнение нескольких условий, например, что ни у кого из супругов нет своего жилья в собственности, что хотя бы одному из них меньше 35 лет, ещё ряд существенных требований.

Спортсмен Слепцов хочет оставить детей голодными?

Новые власти Ярославля находятся у руля без году неделя, но уже успели «прославиться» на всю область. Притом не единожды. Ещё не стёрлась в памяти безумная идея развесить в школах и детских садах портреты власть предержащих, а мэрия уже подготовила новую инициативу – «краше» предыдущей! На этот раз чиновники предложили лишить бесплатного питания учащихся спортивных классов. Предложение было рассмотрено на заседании комиссии по социальной политике ярославского муниципалитета. И сразу же вызвало резкую критику со стороны оппозиции.

Про сокращение расходов мэрия говорит из года в год. Но на этот раз в своём желании сэкономить каждую копейку чиновники зашли слишком далеко. Вернее – не сэкономить, а отобрать у людей. На сегодняшний день бесплатное питание предусмотрено для 30 спортивных классов в 6 школах. В общей сложности речь идёт о 527 ребятах. Лишив их льготы, власти сохранят в казне 4,4 миллиона рублей. Сумма, прямо скажем, невеликая. Как говорится – ни о чём! Зато последствия для здоровья подрастающих спортсменов могут обойтись в разы дороже. Депутаты-коммунисты выступили категорически против этой безнравственной инициативы.

- Правительство области потребовало сохранить в 2017 году все меры социальной поддержки. Родители и так тратят достаточно денег на то, чтобы их дети занимались спортом. Если мы их сегодня лишим бесплатного питания, то давайте скажем, что нам не нужно никакого развития – будем только выживать. Я считаю большой ошибкой даже разговор об этом. Мэрии надо осознать, что такое решение – ошибочное, - заявил представитель фракции КПРФ **Антон Голицын.**

А председатель фракции Валерий Байло предложил вообще не принимать никакого решения по данному вопросу, чтобы не выносить его на заседание муниципалитета. В итоге члены комиссии действительно решили взять паузу, чтобы детально разобраться в ситуации, провести дополнительные консультации, посетить спортклассы, ознакомиться с процессом обучения. Кроме того, депутаты предложили расширить льготу. И рассмотреть возможность обеспечить бесплатным питанием не только учащихся спортивных классов, но и других ребят, обучающихся в обычных школах, но имеющих высокие спортивные достижения. Таких в городе более 700 человек. К вопросу вернутся 1 декабря. Он будет рассмотрен на расширенном заседании постоянной комиссии по бюджету, финансам и налоговой политике, с участие всех депутатов.

Наш корр.

«Едроссы» против «детей войны»

(Окончание. Начало на стр. 1)

Инициатива коммуниста была поддержана. Не нашлось возражений и по поводу предложений депутата фракции КПРФ **Елены Кузнецовой**. При обсуждении финансирования программы «Развитие здравоохранения в Ярославской области» на 2017 год Елена Дмитриевна выступила категорически против сокращения расходов на ремонт больниц и закупку медицинского оборудования, а также вернулась к вопросу повышения зарплаты работникам отрасли.

- Предлагаю рекомендовать правительству области при подготовке бюджета ко второму чтению предусмотреть средства на развитие материально-технической базы медучреждений региона не ниже уровня 2016 года. Сокращать эту программу ещё больше нет никакой возможности! Кроме того, я считаю необходимым предусмотреть средства на индексацию заработной платы медработникам. Но без столь любимой чиновниками «оптимизации» численности – за счёт дополнительных средств, - отметила Елена Дмитриевна. Оба предложения, в итоге, отразили в решении комитета. Правда, в части заработной платы – лишь для младшего медицинского персонала. Впрочем, при корректировке бюджета коммунисты в любом случае вернутся к этому вопросу. В подтверждение тому Александр Воробьёв привёл чиновникам весьма показательную статистику. Контрольно-счётная палата России провела проверку эффективности реформы здравоохранения. Из отчёта следовал неутешительный вывод: о сокращении медучреждений, росте числа умерших на больничных койках и снижении доступности медицинских услуг. Зато количество услуг платных выросло почти на четверть – на 24,2%. При этом, удовлетворённость населения качеством врачебной помощи составляет лишь 35,7%. В областном правительстве проблемы признали и пообещали решать. Хотелось бы верить хотя бы в минимальную искренность таких заявлений. Пока что у чиновников всё получается с точностью до наоборот.

Иван ДЕНИСОВ.

Бюджет 2017: опять мимо народа!

(Окончание. Начало на стр. 1)

- Порядка 65% всех собранных налогов уходит в Москву. На местах остаются лишь 35%. Мы неоднократно предлагали обратиться в федеральный центр и пересмотреть бюджетные отношения. Но регионы по-прежнему остаются один на один со своими проблемами в плане формирования доходной части. Может, пора вновь поднять этот вопрос? – предложил депутат-коммунист.

Главный финансист области отметил, что проблема действительно актуальна и регионы регулярно направляют в Москву подобные обращения. Возражений против предложения коммуниста не последовало. И судя по настрою, здесь правительство даже готово оказать содействие.

В продолжение темы председатель фракции КПРФ **Александр Воробьёв** предложил подготовить ещё одно обращение – по поводу перераспределения сборов от акцизов не нефтепродукты между федерацией и регионами. В этом году они были повышены. И на местах ждали увеличения своих дорожных фондов (поскольку акцизы являются одним из главных источников их пополнения). Но на днях прошла информация, что Москва может забрать существенную долю указанных поступлений себе, а регионы останутся с носом, и в денежном выражении могут даже потерять.

- Из федерации поступает информация, что из-за возможного перераспределения акцизов на нефтепродукты мы можем лишиться значительных доходов дорожного фонда. По предварительным данным, речь идёт о полутора миллиардах рублей. Пока это только разговоры. Но всем известно, как быстро могут приниматься решения. Чтобы не получить финансовую дыру, давайте вместе подготовим обращение на федерацию и попросим не менять методику сборов, - предложил Александр Васильевич.

В результате комитет поддержал инициативу председателя фракции КПРФ и принял решение подготовить указанный документ. В завершение вопроса депутат-коммунист Михаил Парамонов напомнил правительству о рекомендациях по повышению заработной платы низкооплачиваемых работников бюджетной сферы. И предложил дополнительно учесть сотрудников центров занятости населения. К этому и другим вопросам фракция КПРФ вернётся после 22 ноября, когда начнётся подготовка поправок. Главная битва ещё впереди!

А. ФЕДОРОВ.

Песенное творчество писателя Евгения Павловича Гусева

Евгений Павлович Гусев – член Союза писателей России, член Союза журналистов России, заслуженный работник культуры РФ, председатель ярославского областного отделения Союза писателей России.

30 ноября в библиотеке им. М.Ю.Лермонтова (пр. Толбухина, 11) состоится музыкально-поэтический вечер поэта Е.П.Гусева с участием известных ярославских писателей, художников, композиторов, певцов, бардов и музыкальных ансамблей.

Начало в 15 часов, вход свободный.

Он автор тридцати книг поэзии и прозы, лауреат и победитель городских, областных, всероссийских и международных литературных фестивалей и конкурсов. Имеет грамоты и благодарственные письма президента России, министра обороны РФ, министра МВД РФ, Патриарха всея Руси и др. Кавалер почётного знака города Ярославля.

За творческую деятельность награждён медалями Пушкина, Лермонтова, Гоголя, Некрасова, Шолохова, Мусы Джалиля (за переводы восточной поэзии). Песня «Мой город» на его стихи (композитор Г.Митяев) считается своеобразным гимном Ярославля, являясь победительницей конкурса на лучшее музыкально-поэтическое произведение о нашем городе. Песни на стихи Е.Гусева пишут О.Сорокина, И.Паршуто, А.Елфимов, В.Тихонов, Р.Сатдаров, И.Куницына, И.Дрягилев, Н.Капустин, В.Молчанов, С.Лаптев, И.Дербин, Л.Булатов, А.Аксенфельд, А.Мельников, А.Комаров, Л.Весова и другие. В творческом содружестве с этими музыкантами им написан ряд песен, ставших визитными карточками коллективов, предприятий и организаций Ярославской области, а также городов Вологды и Череповца.

Подобные «визитки» имеют Союз журналистов, Союз художников, Школа юных журналистов им. Н.Островского, Ярославское радио, волейбольный клуб «Ярославич», военно-патриотический клуб «Десантник», МЧС и так далее. Ярославские зимовщики рассказывают, что песню «Письмо ярославского полярника» (композитор И. Паршуто) на стихи Е.Гусева в конце вахты им подпевали участники экспедиций из 46 стран мира.

Произведения на стихи Е.Гусева охотно берут в свой репертуар известные исполнители - Людмила Харинюк, Михаил Сим, Нина Ксюк, Владимир Корнилов, Евгений Гарцев, Андрей Соколов, Константин Грибанов, Ольга Назарова, популярные ансамбли «Мозаика», «Бирюзовые колечки», «Счастливое детство», народный хор русской песни «Ярославия» ДК «Нефтяник», вокальный ансамбль «Откровение» пос. Некрасовское, вокально-инструментальный ансамбль «Охота» из Свердловска, хор ветеранов УМВД по Ярославской области имени Героя Советского Союза Л.А.Сергеева, всемирно известный хор «Ярославский спев» под руководством Алексея Корнева и другие.

Стихи Е.Гусева разнообразны по тематике – о любви, о природе, о деревне, о Великой Отечественной, афганской и чеченской войнах, юмористические. В последние годы им написано несколько стихотворений, баллад и поэм духовного содержания, а также цикл переводов с лезгинского.

30 ноября в библиотеке им. Лермонтова будет презентован очередной стихотворный сборник нашего давнего автора с названием «По набережной Леты», где несколько разделов – любовная лирика, стихи о деревне, о ветеранах Великой Отечественной, афганской и чеченской войн, о сотрудниках органов внутренних дел.

В книгу включены произведения, написанные совсем недавно, а также прошедшие проверку временем, обращённые к внутреннему миру и духовной составляющей жизни человека. Думы и переживания автора, его сокровенные чувства, остросоциальные оценки происходящего вокруг стали содержанием этой книги.

Сборник заметно отличается от написанного Евгением Павловичем ранее: помимо лирики появилось философское понимание того, что сделало стихи менее стремительными интонационно, зато более вескими по смыслу.

Евгений Гусев пишет в традиционной русской классической манере. Определяющее всё его творчество качество – синтез высокой стихотворной культуры с пронзительностью проговорок о себе.

Книгу завершает тонкое и глубокое эссе писателя Владимира Александровича Лебедева о собрате по перу, в котором облик поэта открывается во всём своеобразии личных биографических черт.

Любителям поэзии могут быть интересны духовная лирика и переводы Е.Гусева, венчающие это издание.

Редакция «Советской Ярославии».

Евгений ГУСЕВ

В Википедии сказано: «Александр Исаевич (Исаакиевич) Солженицын (11.12.1918 – 3.08.2008) автор повестей и романов «Архипелаг ГУЛАГ», «Красное колесо», «Один день Ивана Денисовича», «Бодался телёнок с дубом» и др. Диссидент, в течение нескольких десятилетий активно выступал против коммунистических идей и политического строя СССР».

Не приходится сомневаться, что к очередному дню рождения своего кумира наши неуёмные либералы вновь закрутят вокруг этого имени привычные ритуальные антисоветские пляски, пустятся во все тяжкие с открытием бюстов и памятников одному из самых ярых разрушителей великой страны Советов.

ВРАГИ НАРОДА

Солженицын был врагом народа,
Он и нынче у властей в чести, -
Хочет «либеральная свобода»
Памятник иуде возвести.
Наш народ любил страну с пелёнок,
Солженицын был от злости пьян.
Он бодался с дубом, как телёнок,
И подрыл державу, как кабан.
Не смогли мы проявить отвагу
И сказать хулителю о том,
Чтоб катился он к «Архипелагу»
Поскорее «Красным колесом».
Жил Иван Денисович в бараке
Без кошмаров, будучи не стар,
Александр Исаевич, однако,
Жизнь его представил как кошмар.
И не стал он, выйдя на свободу,
Телогрейку поменяв на фрак,
Признаваться русскому народу,
Что ему он - убеждённый враг.
Стал писатель наносить удары
С рубежей недружеской земли, -
Не заметить ельцины-гайдары
Эту прыть, конечно, не могли.
Лоб крестя размашисто у входа,
Начал посещать он божий храм...
До сих пор у нас врагам народа
Памятники ставят тут и там.

Навстречу 100-летию Великой Октябрьской социалистической революции

Трудовой энтузиазм в Советском Союзе

2017 год – не только год столетия Великой Октябрьской социалистической революции, но и год 85-летия вступления в строй многих предприятий, расположенных в Ярославле на улице Полушкина роща.

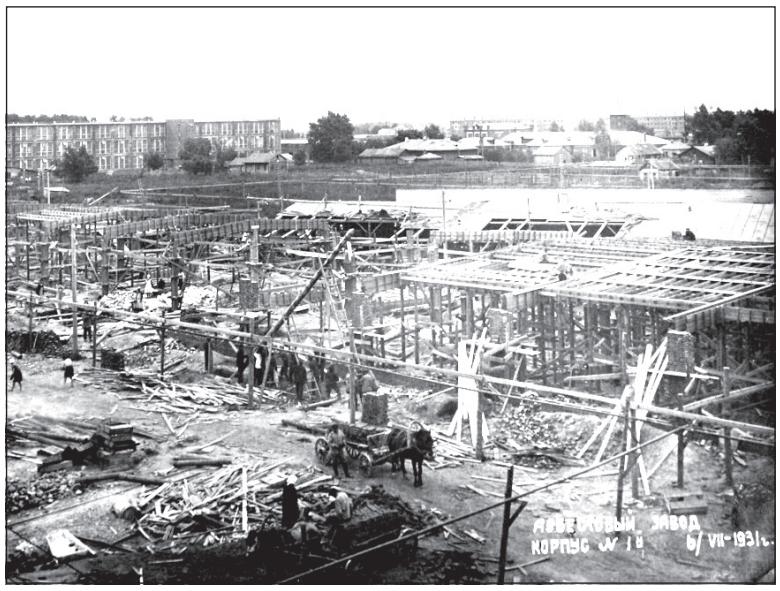

Строительство асбестового завода в Ярославле. 1931 год.

С постройкой резиноасбестового комбината создавшаяся автомобильная и тракторная промышленность СССР полностью освобождалась от импортных поставок и обеспечивалась отечественными резиновыми и асбестовыми изделиями.

Летом 1931 года вступил в строй **механический завод.** 1 декабря 1931 года он начал изготавливать оборудование для резинокомбината и других предприятий города (ныне завод Ярполимермаш). Через 20 дней – 20 декабря – заработали станки **кордного завода** – первого в СССР специализированного предприятия по выпуску кордной нити.

Но решающим для стройки был 1932 год. Страна ожидала скорейшего пуска **шинного завода** – основного предприятия комбината. Неотложно требовались шины для автомобилей и тракторов, которые уже сходили с конвейеров Нижегородского автомобильного, Сталинградского и Харьковского тракторных заводов. Задержка со строительством шинного могла привести к омертвлению огромных капиталов и поставить под угрозу нормальную работу имевшегося автомобильного и тракторного парка страны.

Трудовой энтузиазм, царивший в те годы на стройке, теснее сплачивал людей вокруг партийной организации. В ее ряды вступали новые крепкие бойцы. За 1932 год кандидатами в члены партии здесь приняли 891 человека, в большинстве своем ударников труда. На 15 ноября 1932 года партийная организация стройки насчитывала 1889 человек, что составляло примерно 9% к общему числу рабочих. Каждый одиннадцатый участник строительства являлся коммунистом. Партийная организация состояла из 19 цеховых партийных ячеек, созданных на предприятиях - основных объектах стройки, и более чем из 150 партийных групп, организованных по участкам, отделам и бригадам. На отчетно-выборных собраниях партийных ячеек, проходивших в 1932 году, присутствовало 2300 беспартийных рабочих. Так крепилось единство партии и народа.

Осенью 1932 года один за другим вступали в строй заводы комбината. 16 сентября начал работать **подошвенный завод** (ныне завод РТИ), приспособленный для выделки из резины 75 миллионов пар подошв в год. 5 октября включились агрегаты **регенератного завода** – крупнейшего в Европе предприятия по переработке старой резины. 6 ноября выдал первый рулон асбестовой бумаги **асбестовый завод**, а в ночь на 7 ноября в цехах шинного завода изготовлялась первая автопокрышка. С нею трудящиеся резинокомбината вышли на Октябрьскую демонстрацию. Позднее первая покрышка была торжественно передана Ивановскому обкому ВКП(б).

Директором резиноасбестового комбината был назначен Д.А. Михайлов, талантливый советский инженер и организатор, до того возглавлявший строительство гиганта.

Другой крупной стройкой, возведенной в те годы в Ярославле, был **завод синтетического каучука.** Пуском этого завода советская страна добивалась укрепления независимости своего народного хозяйства от капиталистического окружения по очень важной, стратегического характера продукции. Поскольку натурального каучука в СССР не было, пришлось в кратчайшие сроки осваивать производство искусственного каучука, шагать буквально непроторенными тропами, так как нигде в мире тогда он еще не вырабатывался.

В июне 1932 года зажглись контактные печи завода, и 7 июля был получен первый искусственный каучук. Завод СК, оснащенный в основном отечественным оборудованием (лишь 5% его поступило из-за рубежа), положил начало развитию в нашей стране промышленного искусственного каучука.

Либерально-демократические реформы новой власти довели все эти предприятия до «ручки». Некоторые, например завод СК, законсервированы, а другие работают вполсилы. Есть сведения, что цеха завода СК перевозятся в республику Татарстан, в Нижнекамск. Почему в Нижнекамске могут выпускать синтетический каучук, а мы, ярославцы, не можем? Россия – богатая страна и не имеет права держать экономику в разрухе. Вопрос – во власти. Действующий либерально-«демократический» режим полностью обанкротился и не способен управлять страной. Нужна народная власть, нужно народное правительство, и только такая власть способна создать мощное государство с развитой экономикой и передовой наукой.

В.И. СОКОУШИН.

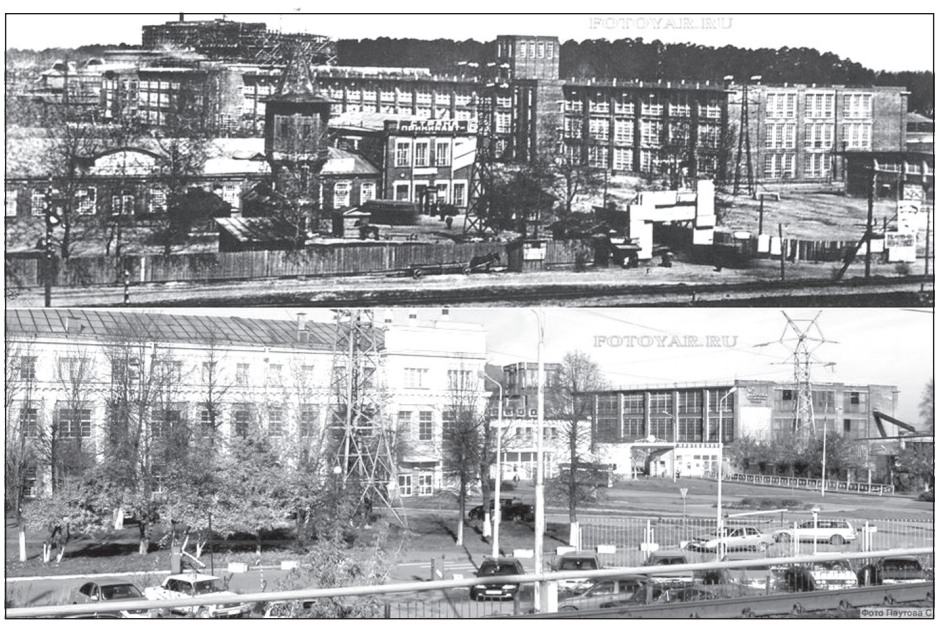

Асбестовый и шинный заводы в Ярославле. 2012 г.

Терешкова В.В. присоединилась к колонне десоветизаторов России

Десоветизация России с каждым годом только набирает обороты. Вот и первая женщина-космонавт Терешкова В.В. не захотела остаться в стороне и заложила свой камень в здание под названием «десоветизация»... страны, являющейся преемницей Советского Союза, героем которого и является Валентина Владимировна...

«Я часто встречаюсь с людьми, и все каждый раз ставят вопрос о переименовании города, потому что практически никто и не знает, кто такой Тутаев. Молодой красноармеец был убит буквально в начале мятежа, который проходил в городе Ярославле в 1918 году. Это настоятельная просьба жителей города, и я к ним присоединяюсь, как человек, который родился на этой земле», - обращаясь к депутатам Госдумы, поясняла свою позицию член «Единой России», депутат и по совместительству Герой Советского Союза В.В. Терешкова.

А ведь в начале 2016 года у Терешковой было совсем другое мнение по данному вопросу. Тогда, зачитав на профильном комитете Госдумы РФ обращение тутаевцев, которые обращались к ней за защитой их точки зрения по поводу переименования города, Валентина Владимировна смогла остановить процесс тутаевской десоветизации.

Что же заставило Валентину Владимировну так кардинально не только поменять свою точку зрения, но и забыть об обращении к ней тутаевцев?

Уже в ноябре 2016 года Терешкова заявляет, что к ней обращаются все жители города с просьбой о переименовании. Как будто других проблем у жителей нет. Только одна – переименование!

Неужели Валентина Владимировна забыла, что благодаря именно Великой Октябрьской революции и таким вот простым красноармейцам, как Илья Павлович Тутаев, стал возможен и ее полет в космос!

Неужели, говоря о том, что «никто уже и не помнит», она не понимает, что забвение героев и героических событий советского периода происходит в первую очередь с подачи партии власти, в которой, кстати говоря, она состоит тоже. Той партии, которая, принимая антинародные и антисемейные законы, уничтожает и предает забвению советское наследие, в том числе в образовании, науке, культуре. Вот интересно было бы узнать, а много сейчас молодых людей помнят, кто такая Терешкова?

Осуществляя повсеместную десоветизацию, смену советских названий на дореволюционные, власть прикладывает все усилия по вычеркиванию советского периода из народной памяти, раскалывая общество на две части.

Причем это делается грубо и без учета мнения простого народа, который сказал свое «нет» десоветизации еще в 2011 году. Того народа, который всегда вставал на защиту Родины не за регалии и награды, а за любовь к своему Отечеству.

Илья Павлович Тутаев - простой красноармеец, который погиб, защищая дело Великой Революции, благодаря которой было создано одно из самых справедливых государств мира.

И сейчас, говоря о том, что Тутаев, дескать, «и не отличился-то ничем особо», так, погиб просто, в начале белогвардейского мятежа, Терешкова принижает подвиг русского солдата, воина, на плечи которого легли все тяготы военного времени. Который не дал интервентам разорвать Россию на куски в годы гражданской войны и не позволил фашизму обосноваться в родном Отечестве в годы Великой Отечественной войны.

Включившись в программу десоветизации России, Терешкова встала в одну колонну с силами, которые не только люто ненавидят советский период и все, что с ним связано, но и героизируют пособников фашистов и предателей Родины, устанавливая им памятники и памятные доски.

Конечно, можно предположить, что перекрашивание госпожи Терешковой послужило гарантией переизбрания ее в депутаты Госдумы на новый срок... Но, поскольку доказательств этому нет, то и мы не будем это утверждать.

Кстати, Валентина Владимировна, как и все остальные депутаты от «Единой России», проголосовала за так называемый "закон о шлепках", по которому уже сейчас возбуждают уголовные дела и осуждают родителей по 116 статье УК РФ за воспитание своих детей, что ведет к неминуемому изъятию детей и разрушению семьи. То есть Терешкова и российскую семью сдала...

Как видим, даже некоторые герои прошлого в настоящем времени не являются, к сожалению, уже таковыми, а значит, только мы сами, граждане России, сможем отстоять свое право на память о подвигах наших предков. Поскольку, если и мы предадим их, забыв ту жертву, которую они принесли на алтарь Великой Победы, то мы превратимся в «Иванов, не помнящих родства», которым место только лишь на свалке истории.

Сайт ЦК КПРФ.

P.S. В ноябре 2016 года Госдума РФ в первом чтении приняла законопроект о переименовании города Тутаева в Романов-Борисоглебск...

Ренегаты и дегенераты?

"Решить техническую задачу - слетать в космос, она смогла. А вот стать просто Человеком, который звучит гордо - не сумела... Тутаев её не устраивает. Простой красноармеец, отдавший жизнь за народ. Ей подавай царя. Сама-то из какой семьи? Зла не хватает, хочется ругаться..."

rjadovoj-rus.livejournal.com 2016-11-18 22:47

Алексей ШЕПОВАЛОВ:

Товарищи! Жителям Тутаева необходима ваша солидарность!

Подпишите петицию "Мы против переименования чиновниками города Тутаев! За честный референдум!"

https://www.change.org/p/председателю-гос-думы-рф-вол.

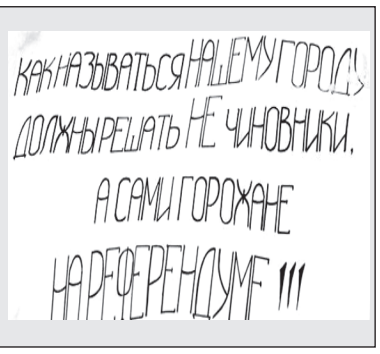

В Ярославле вышла книга стихов для детей

Книгу детских стихов Арины Радзюкевич помогли выпустить бригада молодежи и первый секретарь обкома КПРФ А. Воробьев.

10 ноября в библиотеке-филиале № 18 г. Ярославля состоялась презентация детской книги стихов ярославского поэта Арины Севериновны Радзюкевич. Долгожданной она была не только для самой писательницы и творческого коллектива, который работал над созданием книги, но и для многочисленных поклонников поэтессы Арины и, конечно, для самых юных почитателей ее творчества.

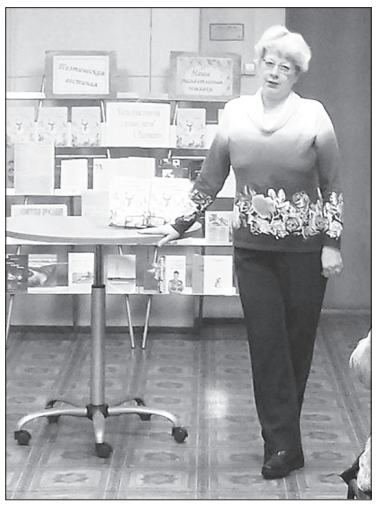

Арина Радзюкевич.

Организаторы презентации, как настоящие творческие люди, решили отойти от привычной формы проведения таких мероприятий, тем самым заинтриговав приглашенных. Вечер открыла Трошенькина Татьяна Геннадьевна, возглавляющая при библиотеке поэтический клуб «Встреча». Она представила публике произведения местных писателей и рассказала о том, насколько сложен и тернист путь от написания до выпуска книги. Авторы прибегают к спонсорской помощи, чтобы познакомить читателей со своим творчеством. Среди представленных поэтов была и Арина Радзюкевич.

Во время презентации.

После своего выступления Татьяна Геннадьевна предоставила слово руководителю молодежной команды - Кривцовой Светлане Николаевне, под руководством которой осуществлялись создание и выпуск сборника стихов Арины Радзюкевич. Светлана Николаевна рассказала о трудных, но интересных задачах, которые были решены ребятами. Как технически это все выполнялось, рассказали сами участники «операции» детский сборник. С презентацией своей работы выступила художник-иллюстратор Алла Белова, которая рисовала иллюстрации к каждому стихотворению: «Было очень трудно придумать иллюстрацию к стихотворению под названием «Нечто», но после прочтения стиха несколько раз невольно возник тот образ, о котором автор написал в данном произведении, мне кажется, Арина осталась довольна».

Со словами признательности и благодарности выступил Сергей Кремнев, являющийся специалистом компьютерной верстки. Он поблагодарил Арину за оказанное доверие ребятам и рассказал, как они все вместе переживали за результат их совместного творчества. Но они сработали профессионально, об этом говорили в своих многочисленных выступлениях приглашенные на презентацию гости.

С ответным словом обратилась и непосредственный виновник торжества, открыв «тайны»: кем была озаглавлена презентуемая книга, и кто ее вдохновил написать эти замечательные детские стихи. Арина с удовольствием поведала гостям о том, что творческим источником сборника детских стихов являлись ее сыновья, когда они были еще совсем маленькими, и поэтому она попросила их придумать название для книги. Также Арина не забыла и про своих помощников, которые не только помогали в создании этой книги, поблагодарила и тех, кто материально поддержал выпуск этого сборника: "Хочу отметить вклад в книгу Александра Васильевича Воробьева. Дело не только в материальной помощи, переоценить размеры которой трудно, но и в его настойчивом характере. Именно Александр Васильевич буквально заставил меня "растиражировать" моё творчество, поскольку я много лет отказывалась принимать всерьёз эту идею, высказываемую моими читателями и слушателями".

Презентацию Арина завершила прочтением нескольких уже полюбившихся всем стихотворений.

Марина СУМЕРКИНА.

Святое поколение войны

Муниципальной системе образования - 90 лет

Окончилась Великая Отечественная война… Эшелоны с фронтовиками возвратились домой. Ярославль встретил земляков не только цветами, радостными улыбками, крепкими объятиями и поцелуями, но и трудностями послевоенного времени. Из-за нехватки электроэнергии, например, улицы города не освещались, многие дома не отапливались, хлеб выдавался по карточкам.

Однако местная власть приложила немало сил, чтобы в короткий срок перестроить производство народного хозяйства области на мирные рельсы. Создала благоприятные условия для успешного развития образования, медицины, культуры, воспитания юного поколения в духе любви к родному Отечеству.

На наиболее сложные участки работы, как правило, выдвигались бывшие фронтовики. Ярославский Дворец пионеров возглавила воспитанница комсомола Любовь Владимировна Федотова. Благодаря её воспоминаниям, стали известны фамилии фронтовиков, пришедших на работу с детьми во Дворец пионеров. Это летчик Петр Иванович Коротицкий, ставший заведующим авиамодельной лабораторией; Василий Михайлович Кольцов, возглавивший отдел культуры и спорта детского учреждения.

Педагоги Иван Николаевич Афанасьев, многие годы обучавший ярославских ребят игре в шахматы, Павел Федорович Тараров, великолепный знаток морского дела, Михаил Наумович Мирлин, Константин Петрович Хохлов, Павел Васильевич Работнов, Виктор Федорович Волков, кстати, летчик, Герой Советского Союза - оказали существенную помощь в выборе молодежью профессии.

Галина Васильевна Егорова, Мария Константиновна Мануилова были всегда желанными гостями в детских объединениях, рассказывая о женщинах, воевавших на фронте.

Но прошли годы и память о фронтовиках Дворца пионеров ослабевает. Школа юных журналистов им. Николая Островского разыскивает родственников и воспитанников Дворца, которые могли бы поделиться воспоминаниями и фотографиями о педагогах-фронтовиках. Это необходимо для увековечивания их памяти в истории Дворца пионеров. Материалы о педагогах-фронтовиках войдут в историко-публицистический сборник, который будет издан.

Наш контактный телефон: 30-51-01. Рукописные тексты можно посылать по адресу: 150000 Ярославль, Советская, 17, Дворец пионеров.

Или отправлять по электронной почте: gor.valery2011@yandex.ru

Валерий ГОРОБЧЕНКО, руководитель юнкоровской школы.

На снимке: Павел Федорович Тараров - педагог судомодельной лаборатории.

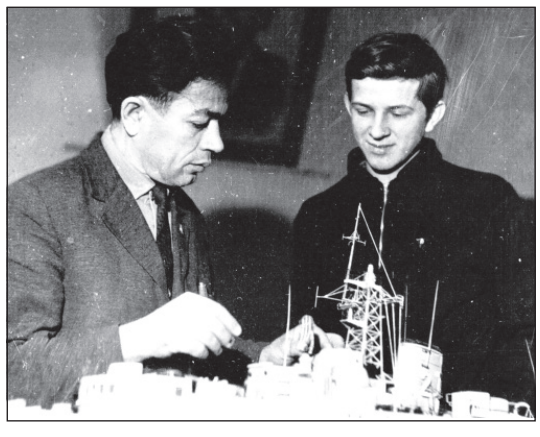

Еще раз об информации в культуре

В 43 номере «Советской Ярославии» была опубликована заметка участницы 3-го Международного фестиваля народных хоров и ансамблей Ирины Петровой, которая посетовала на плохое информационное обеспечение этого мероприятия.

Я тоже тому свидетель. В качестве зрителя я присутствовала на заключительном гала-концерте фестиваля. Он проходил в зале Ярославской филармонии 18 сентября. Замечательный был гала-концерт. Но одно обстоятельство омрачало радость – отсутствие зрителей. На концерте, читатель не падай, было около 50 человек. В зале на 500 мест! Разве такое возможно было бы в прежнее время и при других руководителях ярославской культуры? Как вам «эффективность управленцев» от культуры?! И всё упирается в одну недоработку – нежелание чиновников заняться надлежащим образом информированием ярославцев о культурных мероприятиях.

19 октября в филармонии тоже было мероприятие, но обеспечением «массовости» занимались работники филармонии. И потому на концерте под названием «Песни нашего кино», где исполнителями были артисты из Москвы Е. Ковская и Н.Тимохин, был полный аншлаг. Полный аншлаг на мероприятии, после которого зрители, выходя на улицу, ворчали: «Ну, мы попали...» Концерт был никакой. В первом отделении ещё вроде бы позвучали обещанные песни, но плохая работа звукорежиссера, слишком много «трепа» от участников смазали впечатление. Была надежда на второе отделение, зритель всегда ждет больших впечатлений на завершении. Но принцип Штирлица – запоминается последнее – был нарушен. Второе отделение было ещё хуже первого: слов песен практически было не слышно, исполнители вместо песен кино предложили и свои сочинения, и песни «не из кино» с огромным количеством шума!

А зрителей был полный зал. И всё потому, что за полтора месяца этот концерт был объявлен, программа имелась в кассовом зале филармонии, отдельные афишки - там же, в интернете вывешивается полная афиша филармонии за месяц вперед, зритель сам распечатывает афишу – и планирует культурные походы.

Вот и получается, что замечательнейший гала-концерт фестиваля имел 50 зрителей, а паршивенький концерт - полный аншлаг!

6 ноября в зале Ярославской филармонии состоялся концерт ансамбля «Золотые погоны».

Концерт замечательный, и зрителей полный зал. Человек - существо коллективное. Когда радостно на концерте, то вдвойне радость, что зрителей - полный зал. Большую часть программы составили советские песни, где слова отчетливы и со смыслом, где музыка мелодична и не забивает слова. А главное - симпатичные исполнители и с отличными голосами. И звук был живой, исполнители песен сами и играли на всех инструментах. Так что афиша не обманула – ансамбль был действительно уровня гран-при. Именно такой награды был удостоен ярославский ансамбль «Золотые погоны» на Всероссийском фестивале музыкального творчества МВД России «Щит и лира».

Зрителей мало, такова эффективность чиновника!

Фото Ирины Петровой с гала-концерта 3-го международного фестиваля народных коллективов 18 сентября 2016 г.

Ярославль сумел сохранить практически все очаги культуры, что были в советский период. Участников художественной самодеятельности у нас тысячи. И их концерты, все без исключения, на которых мне удавалось побывать за последние 5 лет в качестве зрителя, вызывают только восторг. Огорчения только одного характера – пустые зрительские кресла. И это обстоятельство - только по вине чиновников от культуры!

Я всегда хожу на концерты ансамбля «Струны Руси», ни разу не пожалела. И, опять же, огорчает только одно - мало зрителей. Но где зритель почерпнет своевременно информацию? На фасадах всех Домов, Дворцов культуры чаще афиши чисто коммерческих концертов - мероприятий от «заезжих». Не каждый имеет дома интернет. Но исчерпывающих сведений и в интернете нет. Только Дворец нефтяников, пожалуй, имеет своевременную афишу на месяц вперёд, а у большинства очагов культуры на сайтах маловразумительная информация. И уж точно не найдешь такой афиши, какая имеется у филармонии. Понятно, что ни в одном ДК не может быть ежедневных концертов, однако ж почему нет внятной информации именно по очередности мероприятий по дням месяца, чтоб можно было распечатать афишу! Такая малость, а вот, гляди ж, чиновникам от культуры и это не по зубам!

Вопрос главный: исправятся ли они, или ещё один сезон будет при полупустых залах?

Скоро народные коллективы будут подтверждать свои звания очередными концертами. И хочется их попросить о следующем. Да, звание - народный коллектив. Но почему обязательно должны звучать исключительно произведения 19 века. Разве песни 1930-70 годов уже не стали народными? Или именно такое требование выставляется - только «безавторское» творчество русского народа из 19 века?! Но ведь есть выход - концерт из двух частей. Официальная часть - из 19 века, и неофициальная часть - советские песни. Зритель и слушатель устали от бессмысленности нынешнего вала песен-однодневок, и популярность песен советского периода тому подтверждение.

Но придется, видно, самим участникам художественной самодеятельности требовать от чиновников, чтобы сайты Домов и Дворцов культуры были более информативны. Или, может, активистам художественной самодеятельности всех ДК самим создать общий сайт для информации зрителя? Ну, что поделать, коль чиновники от культуры у нас в Ярославле таковы...

Нелли ЦАПУРИНА.

Можно только удивляться их энергии и задору

Начался тринадцатый по счету концертный сезон известного в области дуэта Владимира Корнилова (вокалиста) и Ирины Куницыной (аккомпаниатора). Можно только удивляться энергии и творческому задору, с какими они ведут концертную деятельность, не повторяясь в репертуаре и тематике. Ярославцы с нетерпением ждут их концертов, поскольку знают, что обязательно соприкоснутся с прекрасным не только в области вокала, но и хорового пения, и инструментального исполнения на скрипке, баяне, фортепьяно. Многие яркие ярославские поэты (Евгений Гусев, Светлана Осипова, Сергей Кабанов, Юлия Охотникова и др.) с удовольствием принимают участие в их концертах. Выступают и юные таланты из детских школ искусств. Всегда аншлаг на протяжении многих лет.

Зрители не только получают на их концертах заряд бодрости, жизненной энергии и оптимизма, но и определенные познания в области вокальной музыки. В. Корнилов всегда во вступительном слове - сжато и в то же время емко - дает информацию о предмете концерта. Причем сообщение, как правило, пронизано огромной любовью к русской и советской вокальной музыке. Сегодня, как никогда, такая информация нам дорога и для нас бесценна. Ее не услышишь ни по радио, ни на телевидении, поскольку пока еще сильны русофобские и антисоветские взгляды среди многих деятелей культуры и в СМИ, обласканных властями.

Мужской квартет исполняет революционную песню «Смело товарищи в ногу». Слева направо: А.Хамыш, В.Корнилов, А.Солдатов, С.Кабанов.

Чтобы доказать значимость концертов дуэта В. Корнилова и И. Куницыной не только в художественном, но и культурно-воспитательном значении, привожу по записи вступительное слово В. Корнилова на концерте «Отцвели уж давно хризантемы в саду», состоявшемся в областной библиотеке им. Н.А. Некрасова 23 октября. Концерт был посвящен старинному русскому романсу.

Родиной романса считается Испания. Именно здесь в XII–XIV веках странствующие поэты-певцы создали новый музыкальный жанр – романс. Ему присущи красивая плавная мелодия, лиризм и проникновенность слова. Как правило, романс - это песня о любви, неразделенной или ушедшей, любовной разлуке и тоске по Родине. Исполнение романса носит обычно камерный характер, то есть для немногочисленной аудитории, вплоть до одного слушателя, в небольшом уютном помещении. В отличие от исполнения народной песни воспроизведение романса идет только под аккомпанемент инструмента (обычно – гитара) и, как правило, соло без сопровождения хора.

В Россию романс пришел в начале XIX века и настолько прижился, что стал неотъемлемой частью русской вокальной школы. Более того, можно сказать, что романс как жанр вокальной музыки достиг наивысшего расцвета именно в России, а не на своей родине, в Испании. В его создании выдающуюся роль сыграли Варламов, Гумилев, Булахов, Титов и другие композиторы первой половины XIX века. Есть классический русский романс, в написании которого участвовали такие знаменитые композиторы, как Чайковский, Кюи, Римский–Корсаков, Рахманинов.

В советский период исполнение русских романсов не запрещалось. В этом глубоко заблуждаются ведущие телепередачи «Романтика романса» О. Погудин и Л. Казарновская, они безосновательно и бессовестно это утверждают. Возьмите концертный репертуар выдающихся советских певцов того периода - Н. Обуховой, И. С. Козловского, С. Я. Лемешева и других. Там достойное место занимали русские романсы. Массовым тиражом издавались сборники старинных русских романсов. В жанре старинного и классического романса создавали вокальные произведения выдающиеся деятели советской культуры Свиридов, Сельвинский и Фомин. Если бы вышеназванные ведущие телепередачи были правы, то ныне живущее старшее поколение советских людей понятия не имело бы о романсах. Кстати, они имеют лучшее представление о романсах, чем современные 30-40-летние россияне. Другое дело, в те годы советская песня была более востребованной у советских граждан, чем русский романс. Зато сегодня существует негласный запрет на исполнение советской песни на радио и телевидении. Там господствуют попса и блатная песня. А сборников русских романсов почти не найти в книжных магазинах.

А возьмите развлекательную программу «Голос» на Первом канале российского телевидения. Конкурсанты, принимающие в нем участие, поют либо зарубежные песни, в основном на английском языке, либо современную эстрадную попсу с текстами, совершенно лишенными смысла. Заметила: когда изредка исполняется русская или советская песня, то ни один исполнитель не получает балла от жюри.

Скажут, что на прошлогоднем конкурсе завоевал первое место на «Голосе» молодой священнослужитель. Это выглядит как исключение из русофобского правила конкурса «Голос». Тем более, что в информационном поле победитель канул в Лету: не слыхать в его исполнении ни романсов, ни русских песен.

МОСКАЛЕВА Нина Владимировна, ветеран педагогического труда.

PS. Следует заметить, что недавно мы отмечали 99-ю годовщину со дня Великой Октябрьской социалистической революции. Никто из представителей творческой интеллигенции Ярославии не осмелился публично поздравить горожан с этой датой. Дуэт же В. Корнилова и И. Куницыной не только нас поздравил с праздником, но и посвятил ему полностью третье отделение своего концерта. Начали с революционной песни «Смело товарищи в ногу» и «Дан приказ ему на Запад», а закончили - «Наш адрес – Советский Союз». Надо было видеть, насколько лица зрителей посветлели, сколько радости появилось в глазах. Я уже не говорю о том, как дружно зал подпевал при исполнении советских песен 20 - 80-х годов.

Льётся песня

27 ноября 2016 года в 14 часов в Ярославской областной библиотеке им. Н.А. Некрасова (ул. Свердлова, 25 в - Бутусовский парк) состоится концерт старинного цыганского романса - “Очи черные”. Прозвучат романсы “Дорогой длинною”, “Ехали цыгане”, “Льется песня”, “Что это сердце?”, “Очаровательные глазки”, “Очи черные” и другие.

В концерте примут участие: Владимир Корнилов, лауреат Всесоюзных и Всероссийских конкурсов; Ирина Куницына, концертмейстер, член Союза композиторов; ансамбль цыган “Цыганская душа” (рук. Александр Кожеваш); Союз поэтов г. Ярославля при городском Совете ветеранов (рук. Светлана Осипова).

Вход свободный. Контактный телефон: **79-93-05, 45-58-76.**

Крепкий орешек

Пенсионеру Козлову позвонили из только что открывшегося медицинского центра и поинтересовались, не хочет ли он получить бесплатную консультацию у высококлассного специалиста. Козлов ответил, что хочет. Он всегда не задумываясь соглашался с любыми бесплатными предложениями.

– Добрый день, Матвей Гаврилович! – в назначенный день и час встретила его ослепительной улыбкой молоденькая докторша. – Вы хотите узнать индекс массы своего тела, процентное соотношение костной и мышечной ткани, воды и жира, свой метаболический возраст?

– Хочу! – закивал головой Козлов.

– Тогда давайте измерим ваш рост и вес. Вставайте на весы!

Козлов встал. Докторша ужаснулась:

– Матвей Гаврилович, у вас третья степень ожирения! А при ожирении, как известно, развиваются атеросклероз, сахарный диабет, заболевания сердца, суставов, печени и желчевыводящих путей!

– Но у меня ничего не болит, – ответил Козлов.

– Прикладывайте ладони и ступни к металлическим пластинам, и аппарат покажет ваши проблемные места, – сказала докторша. – Это пока у вас ничего не болит, но при быстрой ходьбе наверняка появляется одышка?

– Бывает иногда.

– Вот и компьютер показывает высокую жировую массу тела по сравнению с мышечной. Матвей Гаврилович, предупредить последствия ожирения значительно проще, чем потом вылечить. Мы предлагаем вам двухмесячную программу коррекции фигуры и веса с применением новейших достижений медицины! Стоимость курса – 180 тысяч рублей.

Понимая, что таких денег у него всё равно нет, Козлов сделал вид, что обдумывает услышанное предложение.

– Да, здоровье дорогого стоит, – продолжала докторша. – Но! Для пенсионеров у нас предусмотрены большие скидки. Если вы оформляете оплату программы в кредит на два года, все процедуры обойдутся в 150 тысяч! Всего-то по 6250 рублей в месяц.

– А скидки и льготы для ветеранов труда есть? – деловито поинтересовался Козлов.

– Безусловно! Как одному из первых откликнувшемуся на приглашение мы предлагаем вам пройти бесплатную консультацию врача-диетолога! Но при условии, если вы дадите нам двадцать телефонных номеров знакомых пенсионеров.

– А если сто дам?! Я десять лет был старшим по дому! Мне ещё нужно пройти кардиолога, хирурга, уролога и окулиста.

– Нет, Матвей Гаврилович, только диетолога.

– А если пятьсот?

– Откуда у вас может быть такое количество номеров?

– Я был председателем комитета общественного самоуправления микрорайона.

– Нет.

– А тысячу?

– Всё! Бесплатная консультация закончилась. До свидания!

– Ладно, открою ещё один секрет: я третий год возглавляю городскую организацию Союза пенсионеров.

– Матвей Гаврилович, мы не на базаре!

– А я с вами и не торгуюсь, – обиделся Козлов. – Я вас предупреждаю. Завтра всем пенсионерам города станет известно, как вы только что пытались развести меня на бабки. А также всем членам их семей. Можете закрывать свой центр – клиентов-пациентов у вас не будет. Это я вам как ветеран труда говорю.

Олег ГОНОЗОВ.