СОВЕТСКАЯ ЯРОСЛАВИЯ

Наш сайт www.yarkprf.ru e-mail: yarkprf@mail.ru

Пролетарии всех стран, соединяйтесь!

16+ Газета Ярославского областного отделения КПРФ прочти и передай другим № 21 (871) 31 мая – 6 июня 2017 г. (дата выхода 31.05.2017 г.)

Информационное сообщение о работе XVII Съезда КПРФ

27 мая 2017 года в Москве состоялся XVII очередной отчетно-выборный Съезд Коммунистической партии Российской Федерации. В его работе приняли участие 340 делегатов из 344 избранных.

Среди гостей Съезда – ветераны партии и представители Ленинского комсомола, руководители компартий Украины и Белоруссии, чрезвычайные и полномочные послы Китая, Вьетнама, Кубы, КНДР и Лаоса.

В начале работы Съезда Председатель ЦК КПРФ Г.А.Зюганов вручил партийные и комсомольские билеты представителям молодежи, вступившим в ряды КПРФ и ЛКСМ РФ. Торжественная часть продолжилась вручением юбилейной медали в честь 100-летия Великого Октября. Ее получили депутат Государственной Думы, лауреат Нобелевской премии **Ж.И. Алферов**, заслуженный работник сельского хозяйства России **И.А. Богачев**, главный редактор газеты «Правда» **Б.О. Комоцкий**, герой Социалистического Труда **П.В. Романов**, летчик-космонавт СССР, дважды Герой Советского Союза **С.Е. Савицкая**, генерал-лейтенант, председатель Движения в поддержку армии, оборонной промышленности и военной науки **В.И. Соболев**, член бюро Ростовского обкома КПРФ, генерал-лейтенант **Г.П. Фоменко**, резчик ЗАО «Опалубочные системы», председатель Комитета рабочих г.Липецка **А.И. Чаукин.**

Состоялось вручение Ленинских премий Центрального Комитета КПРФ, учрежденных в текущем году в честь 100-летия Великой Октябрьской социалистической революции. В числе ее лауреатов: политический публицист **Ю.П.Белов**, директор ЗАО «Совхоз имени Ленина» **П.Н. Грудинин**, историк и публицист **Ю.В. Емельянов**, доктор философских наук **Р.И. Косолапов** и главный редактор газеты «Советская Россия» **В.В.Чикин.**

В повестке дня партийного форума – пять вопросов: политический отчет Центрального Комитета КПРФ XVII Съезду партии; отчет Центральной контрольно-ревизионной комиссии КПРФ XVII Съезду партии; об изменениях в Уставе КПРФ; выборы Центрального Комитета КПРФ; выборы Центральной Контрольно-ревизионной комиссии КПРФ.

Политический отчет Центрального Комитета был предварительно опубликован в партийных средствах массовой информации. В ходе работы Съезда его представил Председатель ЦК КПРФ **Г.А.Зюганов**.

С отчётом о работе Центральной контрольно-ревизионной комиссии выступил ее Председатель **Н.Н. Иванов.**

В прениях по докладам выступили: **С.Г. Левченко** (Иркутская обл.), **П.Н. Симоненко** (Первый секретарь ЦК Коммунистической Украины), **А.Е. Локоть** (Новосибирская обл.), **Ж.И. Алферов** (г.Санкт-Петербург), **А.Н. Сокол** (Первый секретарь ЦК Коммунистической партии Беларуси), **А.А. Байбикова** (Белгородская обл.), **В.И. Соболев** (Республика Северная Осетия), **А.Е. Клычков** (г. Москва), **А.А.Кравец** (Омская обл.), **М.С. Созонтова** (Кировская обл.).

В адрес XVII Съезда поступило приветствие Президента Российской Федерации **В.В.Путина.**

От имени ЦК Компартии Кубы приветствие в адрес участников Съезда огласил Чрезвычайный и Полномочный посол Республики Куба в Российской Федерации **Эмилио Ратмир Лосада Гарсия.** В адрес съезда поступило более пятидесяти поздравлений из разных стран мира.

С заключительным словом к участникам обратился **Г.А.Зюганов.** Он призвал членов КПРФ, её сторонников и союзников мобилизоваться на борьбу за смену социально-экономического курса и формирование Правительства народного доверия.

Делегаты Съезда избрали Центральный комитет партии в составе 186 человек. Кандидатами в члены ЦК стали 125 коммунистов. Центральная контрольно-ревизионная комиссия сформирована в составе 38 членов.

Съезд вызвал большой интерес средств массовой информации. Прямое включение со Съезда сделал телеканал «Россия 24». Прямую трансляцию заседания вел телеканал КПРФ «Красная Линия».

Пресс-служба ЦК КПРФ.

От ярославской областной организации в Съезде участвовали первый секретарь обкома КПРФ Александр Воробьев и секретарь обкома КПРФ Михаил Парамонов, в качестве приглашенных - Елена Кузнецова, Эльхан Мардалиев и Шакир Абдуллаев.

Слева направо: А.В. Воробьев, Е.Д. Кузнецова, Ш.Абдуллаев, М.К. Парамонов.

Политический отчет ЦК КПРФ XVII Съезду партии – на стр. 6-7

До столетия Великой Октябрьской социалистической революции осталось 160 дней

1 июня – День защиты детей

Мир защиты детей

Странная и трагичная особенность нашего дурного времени в том, что если не основной, то одной из основных опасностей для детей как раз являются их защитники – всех и всевозможных мастей. Какой-то коренной сдвиг произошел в мозгах значительной части человечества. Стремление путать любовь со слепым всепрощением и вседозволенностью; строгость – с жестокостью; требование – с насилием над личностью; обязательный труд – с эксплуатацией труда; наказание – с избиением; с зачатками самостоятельности и критичным отношением к миру – обычные детские лень и хамство; счастливое детство – с безопасным; отдых – с бездельем; тонкую культурную натуру – с безволием и трусостью; нужды – с капризами; девочек и мальчиков – с некими «детьми». А главное – стремление не путать, а нарочно и старательно смешивать все это.

Вот чем занимаются адепты «счастливого детства» и «неповторимой личности ребенка». Они с какой-то осатанелой слепой настойчивостью защищают детей вовсе не от того, от чего их надо защищать...

Родительская общественность в ужасе и на нервах. На их глазах защита детей оборачивается разнузданным террором против детей (вообще-то против семей, конечно, но удар по семье – это в первую голову удар по ребенку, что бы кто ни говорил и как бы ни трещал о детском счастье!) Родители России недавно вынудили Путина завернуть «закон о шлепках». Потому, что прошлым летом он его подписал. Не читать текст он не мог, не знать, к чему приведет принятие закона, не мог тоже, его много раз предупреждали представители общественности, в том числе при личных встречах.

На Западе уже подняли вой о том, что «русские разрешили избивать детей!». У нас на этот вой откликнулись местные филиалы международных организаций, курируемых педофилами (именно педофилы стоят у истоков движения за детскую свободу и уничтожение родителей!).

Дальше события по защите детей будут развиваться так. В ближайшее время нас ждет вал рассказов про то, как детей в семьях пытали, насиловали, забивали насмерть, морили голодом, изнуряли непосильным трудом и т.д. и т.п. Параллельно и «авторитетные органы», и «профессиональные издания», и множество интернет-ресурсов, играя на феминизированности русской семьи и тупости средней курицы, станут упорно внушать родителям «бесконфликтную модель воспитания ребенка». Когда значительная часть семей примет новое видение проблемы – а она его примет! – вопрос о законодательном раздроблении семей будет поднят вновь.

(Окончание на стр. 4)

КПРФ: нет беспределу «точечных» застройщиков!

В последнее время из уст новых руководителей мэрии Ярославля звучит много громких слов о градостроительной политике. Заняв высокие кресла, чиновники обещали прекратить «точечную» застройку, беречь культурное наследие и строго следить за строительными компаниями. Судя по всему, эти обещания снова оказалось пустым звуком. На деле всё обстоит совершенно иначе. Похоже, что городские власти по-прежнему готовы закрывать глаза на возведение домов-монстров, жертвовать зелёными зонами и застраивать зону ЮНЕСКО. Коммунисты вместе с неравнодушными жителями остаются единственной силой, противостоящей этому беспределу.

На днях из прокуратуры области пришли два ответа на запросы председателя фракции КПРФ А.В. Воробьева. Первое письмо касалось ситуации со стадионом «Красный Перекоп». Вернее, с тем, что от него осталось, поскольку из-за халатности властей сооружение представляет собой печальное зрелище.

В своё время большой спортивный комплекс принадлежал одноимённому комбинату. В середине 90-х объект был принят в муниципальную собственность. Но и тогда оставался востребованным - соседние образовательные учреждения проводили здесь уроки физкультуры и массовые мероприятия.

(Окончание на стр. 2)

Вне конкурса в университет!

В Санкт-Петербурге состоялся Международный конкурс творческих работ старшеклассников «Идеи Д.С. Лихачёва и современность». В конкурсе приняли участие около двух тысяч ребят.

Участвовала в конкурсе и наша землячка, учащаяся ярославской школы № 90, юнкор школы юных журналистов им. Н. Островского, автор газеты «Советская Ярославия» Полина Кудряшева. Её исследовательскую работу на тему «Ценности культуры не стареют, истинно прекрасное остаётся прекрасным всегда» жюри признало лучшей.

А это значит, что Полине Кудряшевой, занявшей первое место, предоставят право выбора поступления на любую специальность вне конкурса с ежемесячной студенческой стипендией в Санкт-Петербургском гуманитарном университете профсоюзов.

Яна АНХИМКОВА,
юнкор школы юных журналистов им. Н. Островского.
На снимке: Полина Кудряшева.

Такая вот форма мошенничества

19 мая ко мне на квартиру пришел некто господин Караваев, который показал удостоверение то ли МЧС, то ли газовой службы. Меня насторожило то, что на подъезде не висело объявления о проверке газовых приборов. Я ему предложил газовую книжку, в которой господин Караваев отказался делать какие-либо записи, объяснив всё тем, что это экстренная проверка газовых приборов.

Я ему подготовил доступ к соединениям газовых трубопроводов, но ему это было неинтересно. Он стал читать мне лекцию, что за безопасность газового оборудования в квартире отвечает ее жилец. Для этого он предложил установить в квартире газовый анализатор, стоимость которого 10 тысяч рублей. Но если гражданин имеет льготы, то стоимость будет почти на 50 процентов меньше, то есть 6 тысяч рублей.

Я его спросил, по чьему заданию он пришел. Он ответил, что пришел по заданию московского правительства. Это, очевидно, он так называет наше ярославское правительство, которое «захватили» москвичи.

Я помню, что в советское время оповещали за неделю о доступе специалистов по газовому оборудованию. Приходила бригада из трех человек – специалисты, слесари по газовому оборудованию. Производились записи в газовых книжках. Кстати, жилец тоже ставил свою подпись. Слесари проверяли, нет ли утечки газа, и если что-то обнаруживали, тут же ее устраняли. Всё это производилось немедленно.

Господин Караваев всё же проверил с помощью прибора наличие утечек газа в системе. Сказал, что у меня всё нормально, но записи в газовой книжке не сделал.

Когда я отказался от установки газоанализатора, он пригрозил, что в течение двух недель пришлет ко мне специалистов МЧС...

Я считаю, что это новая форма вымогательства денег у населения и пенсионеров. Поэтому, люди, не поддавайтесь на льстивые уговоры мошенников. Ведь ни Государственная Дума РФ, ни областная Дума, ни тем более муниципалитет не принимали законов, обязывающих граждан ставить в своих квартирах газоанализаторы.

Понятно, что предприниматели-производственники ищут способы, чтобы сбыть свою продукцию, пусть даже «сняв последнюю шкуру с овцы», то есть с законопослушного населения.

Каждый год 1 мая в профсоюзных колоннах «Единая Россия» голосит за права трудящихся. Не пора ли помочь ей побороться за наши права... против нее самой и ее правительства?

Ведь налицо провал «либерально-демократических» реформ в России.

Дорогие товарищи! При появлении в вашем подъезде таких господ, как Караваев, не поленитесь, позвоните в управляющую компанию, а то вас могут «обуть» на 10 тысяч рублей.

В.И. СОКОУШИН.

КПРФ: нет беспределу «точечных» застройщиков!

(Окончание. Начало на стр. 1)

Однако в 2006 году земельный участок на территории Петропавловского парка вместе с территорией стадиона был передан в аренду частному застройщику. Официально – «для проектирования, реконструкции, реставрации существующих зданий и прудов с инженерными коммуникациями ... и строительства многофункционального рекреационно-гостиничного комплекса».

Но вместо реконструкции началось разрушение. Несмотря на то, что имущество стадиона не было передано застройщику, мэрия позволила ему снести здания туалета, материального склада и трибуны. Вместо того чтобы истребовать своё имущество из чужого незаконного владения, власти фактически дали «добро» на уничтожение спорткомплекса. Некоторые объекты тут же были снесены. Трибуны и поле каким-то чудом сохранились.

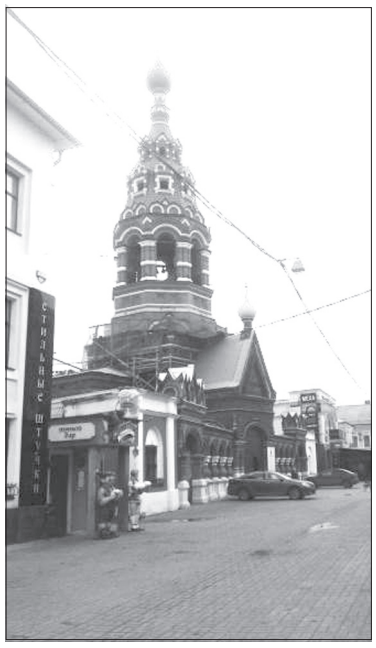

Церковь Сретения в Депутатском переулке Ярославля.

Ныне стадион представляет собой печальное зрелище.

Прокуратура заинтересовалась ситуацией несколько лет спустя, лишь после того как возник широкий общественный резонанс. В 2016 году от властей потребовали вернуть оставшиеся сооружения в муниципальную собственность. Мэрия отменила старый приказ о сносе (сейчас застройщик пытается это оспорить) и зарегистрировала свое право на указанные объекты. Но это решение тут же было оспорено в суде и признано недействительным.

По какой-то причине чиновники не предоставили документы на имущество, хотя технический паспорт на трибуны в мэрии имелся. Этот факт также был отмечен прокуратурой. Так что решение Фемиды может быть обжаловано. Разумеется, если власти не выкинут очередной фортель.

На время стадион удалось спасти от окончательного уничтожения. Но ставить точку в этой сложной и запутанной истории ещё рано. Вопрос остаётся на контроле надзорных органов, депутатов фракции КПРФ и общественности.

Особого внимания заслуживает и вторая история – строительство кинотеатра в Депутатском переулке. Она не столь давняя, как эпопея со стадионом, но от этого не менее резонансная.

- В 2015 году городские власти выдали застройщику разрешение на реконструкцию нежилого здания под размещение кинотеатра. Дом расположен рядом с церковью Сретения в двух шагах от улицы Кирова, то есть, в самом сердце исторического центра Ярославля, находящегося под охраной ЮНЕСКО.

Проект с самого начала вызвал критику общественности и экспертов, поскольку мог нанести вред культурному наследию города. Вместе с известным архитектором и градозащитником Ольгой Мазановой мы начали борьбу. И стройка была приостановлена. 1 мая заканчивался срок действия выданного разрешения. Но власти как ни в чём не бывало продлили его ещё на 3 года. И это несмотря на красивые слова о защите исторического центра и запрете на точечную застройку! По данному поводу я направил запрос в прокуратуру и потребовал принять меры, - рассказал председатель фракции КПРФ **А.В. Воробьев.**

В ходе проверки выяснилось, что проект не соответствует требованиям строительства в зоне ЮНЕСКО. Так, максимальная высота здания не должна превышать 10 метров, а в данном случае она достигала 13 метров. Кроме того, проектно-сметную документацию должны были согласовать в Министерстве культуры России, однако никаких бумаг по кинотеатру туда не поступало. Таким образом, разрешение на реконструкцию было выдано с нарушением требований законодательства. В результате в адрес мэрии было внесено представление прокуратуры, а информацию об указанных нарушениях направили в областной департамент охраны объектов культурного наследия. Теперь власти должны отменить своё незаконное решение.

А. ФЕДОРОВ.

Состоялся пленум райкома

Состоялся пленум райкома Дзержинского северного отделения КПРФ г. Ярославля. В нем принял участие секретарь обкома КПРФ М.К. Парамонов.

Слева направо: В.И. Байло, М.К. Парамонов, Т.Н. Щапова, Ю.В. Фортуна.

На этом пленуме с информацией о 49-й отчетной конференции Ярославского обкома КПРФ выступил первый секретарь райкома В.И. Байло. В своем докладе он рассказал о ходе конференции, о докладе первого секретаря Ярославского обкома КПРФ А.В. Воробьева.

В прениях по докладу В.И. Байло выступили Ю.К. Ершов; М.К. Парамонов – секретарь обкома и Рыбинского горкома партии, депутат областной Думы; Ю.А. Жуков, Ю.В. Фортуна.

М.К. Парамонов дал ответы на вопросы, поднятые первым секретарем райкома В.И. Байло в своем докладе. Он также поделился тем, как работает Рыбинский горком КПРФ. Положительным моментом работы Рыбинского горкома КПРФ является то, что они работают (раздают листовки и газеты) у проходных заводов. Вначале партийные газеты брали неохотно, а сейчас народ говорит: «Что-то вас давно не было».

В Рыбинске проводят два раза в месяц «День коммуниста», поддерживают связь с городской администрацией. Активно работает ветеран Роберт Вениаминович Соловьев. Оживлена работа по установке в Рыбинске бюста И.В. Сталина.

М.К. Парамонов также отметил, что отдельные товарищи могут критиковать, но в то же время сами мало читают, недостаточно сами информированы. Надо больше читать наши партийные газеты.

Также было отмечено, что обком пытался создать Совет трудовых коллективов, но не удалось. Забастовок нет – значит, всё хорошо?

По окончании пленума секретарь обкома КПРФ по организационно-партийной работе М.К. Парамонов провел инструктивное совещание с секретарями райкома и председателем районной контрольно-ревизионной комиссии.

В.И. СОКОУШИН.

СОВЕТСКАЯ ЯРОСЛАВИЯ
Учредитель и издатель: Ярославский обком КПРФ.
Адрес: 150000, г. Ярославль, ул. Собинова, дом 36-а.

Газета зарегистрирована центральным региональным управлением регистрации и контроля за соблюдением законодательства о СМИ Комитета РФ по печати (г. Тверь) 1 апреля 1999 г., рег. № т-1350

Главный редактор Э.Я. Мардалиев.
Редакционная коллегия:
В.И. Сокоушин, А.С. Филиппов, Н.Ю. Бобрякова, Е.А. Иванов, М.А.Михеев.

Адрес редакции: 150000, г. Ярославль, ул. Республиканская, д. 6,
Тел.: 71-91-88
e-mail: yarkprf@mail.ru
Индекс **31855**. Цена свободная.
За достоверность публикуемых материалов ответственность несут авторы. Мнение редакции может не совпадать с мнением авторов. Рукописи не рецензируются и не возвращаются.

Отпечатано в типографии ООО «Новая Газетная Типография»: г. Ярославль, ул. Механизаторов, 11.
Тираж 15000 экз. Заказ 1077.
Подписано в печать: по графику в 22.00 30.05.2017 г., фактически в 17.00 30.05.2017 г.

Десять депутатских расследований С.П. Обухова

Ниточки расследования по делу «Кубанского универсального банка» привели к задержанию заместителя губернатора Ю.Н. Гриценко.

В рамках расследования уголовного дела, возбужденного по факту хищения через «Кубанский универсальный банк» денежных средств на строительство перинатального центра в городе Сочи, задержан заместитель губернатора Краснодарского края Ю.Н. Гриценко. Такая новость была размещена на сайте интернет-газеты «Znak». В ночь с 23 на 24 марта сотрудниками силовых ведомств был задержан заместитель губернатора Краснодарского края Юрий Гриценко. Задержание произведено в рамках уголовного дела, возбужденного по факту хищения денежных средств на строительство перинатального центра в Сочи.

Следствие полагает, что бывший вице-губернатор причастен к организации схемы по выводу 200 миллионов рублей бюджетных денежных средств через обанкротившийся «Кубанский универсальный банк». В настоящий момент суд должен избрать меру пресечения для Юрия Гриценко.

Ранее депутат Госдумы 6-го созыва С.П. Обухов обращал внимание правоохранителей на деятельность злополучного «Кубанского универсального банка». В частности, благодаря своевременному вмешательству Обухова, с помощью краевой прокуратуры и Арбитражного суда удалось вернуть в муниципальную собственность крупный пакет акций, стоимость которых составляла 182 340 200 рублей.

Депутат В.Ф. Рашкин и С.П. Обухов решили взять ход расследования уголовного дела в отношении высокопоставленного чиновника под личный контроль. В рамках осуществления контроля была получена информация, согласно которой стало известно, что материалы о неправомерной деятельности заместителя губернатора Краснодарского края Ю.Н. Гриценко и его помощника Р.Н. Щедрова были направлены в УФСБ России по Краснодарскому краю, которое проводит расследование по данному делу.

Стоит отметить, что с началом резонансного расследования депутат Государственной Думы VIсозыва С.П. Обухов и депутат Государственной Думы VII созыва В.Ф. Рашкин уже поднимали перед губернатором Краснодарского края вопрос о снятии с должности Юрия Гриценко, но, к сожалению, на тот момент глава администрации Краснодарского края отказался это сделать. И вот теперь дошло до задержания замгубернатора.

Сергей КРЫЛОВ.

Дурная бесконечность

Госдума приняла во втором чтении закон о встречах депутатов всех уровней с избирателями. Депутатов, но не чиновников.

Ранее депутат Госдумы мог проводить встречи с людьми в любое время и в любом месте. Депутат заксобрания – в границах своего региона, депутат муниципалитета – в своем районе. Теперь же встречи на улице приравниваются к митингу. С той лишь несущественной оговоркой, что уведомление на митинг надо подавать минимум за 10 дней, а на встречу с избирателями – за 7.

Спрашивается, и зачем?

Довольно часто ко мне на улицах подходят люди, чтобы пообщаться, расспросить, рассказать о том, что их волнует. По логике этого закона, если вокруг соберется больше трех, то всех, кто решил пообщаться, надо вязать.

Кстати, опыт постоянных командировок в Сибирь показывает: не всегда удается провести встречу в помещении. Когда на каком-нибудь сельском ДК висел замок, приходилось разговаривать с людьми на ступеньках. Теперь это будет расцениваться как несанкционированный митинг.

Другое нововведение – встречи можно будет проводить только на специально отведенных местными властями площадках. А что если выделят место встречи в чистом поле, за сто верст от жилищ, на кудыкиной горе, в болоте с лягушками?

А что делать, если местные власти по той или иной причине откажутся согласовывать встречу?

Да и сколько должно быть этих специальных «загонов»? Некоторые избирательные округа очень просторны. Например, четыре сибирских региона, которые я представляю, – это несколько Франций. И населенных пунктов там не счесть.

Так и вижу автобус с бдительными стражами порядка, следующий за мной по бездорожью... Приехал в деревню, а специальное место не выделено, поговорил с жителями у березки на околице – стал нарушителем. И их вверг в противозаконные действия.

Например, в селе Огни Алтайского края мы бродили с народом там и тут, то у школы разрушенной постоим, то у коровника, то у монумента памяти воевавших, а теперь это – нарушение. Встань в одном спецместе – и оттуда ни ногой...

Увы, закон закрепостил депутата на территории, от которой он избран. В другой регион, получается, тоже ехать уже не имеет смысла. Одномандатник вообще сможет встречаться с гражданами только в своем округе.

Между тем из закона о статусе депутата Госдумы следует, что любой гражданин может обратиться к любому депутату. Я получаю поток писем из самых разных регионов – сотни и сотни в месяц. Отвечаю, стараюсь помогать, а вот встретиться станет трудно. Крайне затруднительно. Даже в Москве, где родился, вырос и живу. Недавно побывал в Измайлове, в гниющих домах, которые никто расселять не собирается. После стояли мы на улице с хмурыми людьми, глядели на строения, в которых униженные и оскорбленные десятилетиями замурованы... Я выслушивал скорбные истории... Можно посчитать, что митинговали. А я вроде как митинг вел. Не по закону.

Авторы законопроекта, который вот-вот превратится в закон, говорят, что станет только лучше. Мол, транспорт должен ходить бесперебойно, собравшиеся должны чувствовать себя в безопасности и так далее, отсюда и идея придумать то, без чего раньше как-то обходились.

Неужели раньше пробки на дорогах образовывались из-за того, что депутат общается с избирателями?

Какой уж там народный депутат... Молчи, скрывайся. И ты, избиратель, таи все, что на сердце накипело.

Часто говорят, как важна обратная связь парламентариев и страны, отчет о проделанной работе и так далее...

Но слова еще чаще разбиваются об очередные запретительные меры, совершенствовать которые можно до дурной бесконечности.

Сергей ШАРГУНОВ.
«Советская Россия».

Область «оккупируют» помойки и свалки, или Куда уплывают «экологические» деньги?

В минувшую среду в областной Думе состоялось заседание комитета по аграрной политике, экологии и природопользованию. Больше всего депутатов заинтересовали исполнение федерального закона «Об охране окружающей среды» на территории Ярославской области и реализация профильной государственной программы в 2016 году. Вопросы не праздные, поскольку напрямую касаются жизни и здоровья каждого жителя нашего региона.

Сегодня вопросами природопользования, охраны окружающей среды и животного мира занимается один профильный департамент. Раньше ведомств было два, однако с приходом «московской команды» их решили объединить в единую структуру. Но если обычно подобные реорганизации приводят к сокращению чиновничьего аппарата, то в данном случае количество сотрудников, напротив, увеличилось на 3 человека. Возможно, после этого объединённый департамент стал работать более эффективно? Увы, судя по имеющимся цифрам, об этом говорить рано.

- Согласно представленным данным, в 2015 году к административной ответственности за различные нарушения в сфере природопользования были привлечены 496 человек. А в 2016 году – только 360. В чём причина такого спада? Ситуация стала меняться к лучшему? Или просто должностные лица недоработали? – спросил председатель думской фракции КПРФ, член комитета **Александр Воробьев.**

Из доклада директора департамента Юрия Фирсова стало понятно, что ситуация радикально не изменилась. Выходит, что чиновникам всё-таки стоит задуматься над повышением качества их работы. Тем более что проблем в сфере экологии предостаточно.

Взять хотя бы несанкционированные свалки. Ежегодно их число вырастает чуть ли не на три сотни. Однако ликвидировать удаётся только 72%. Таким образом, «помойки под открытым небом» постепенно захватывают область. Не случайно по объёму отходов в Центральном федеральном округе мы занимаем 14 место из 18!

На заседании комитета по аграрной политике, экологии и природопользованию.

Такую печальную статистику пора менять, притом кардинально. Даже если это потребует существенных финансовых вливаний. Отдельно стоит упомянуть и полигоны ТБО. Некоторые (например, в Переславском районе) действуют не один десяток лет и заполнены почти на 100%. Их нужно срочно закрывать. Врио губернатора Дмитрий Миронов пообещал решить эту проблему в нескольких муниципальных образованиях. Но пока дальше заявлений дело не пошло.

Особого внимания заслуживают проекты федерального масштаба. Один из них – «Чистая Волга», широко разрекламированный в последнее время. Он рассчитан до 2025 года и будет реализован в 17 регионах страны. В рамках проекта предполагаются работы по берегоукреплению, строительство очистных сооружений и другие мероприятия. На всё выделяется 237 миллиардов рублей. Ярославская область должна получить около 10% от этой суммы. Главное, чтобы средства дошли до адресата и были использованы максимально эффективно, чтобы потом не пришлось кусать локти и искать виновных, как сейчас происходит с ещё одним проектом – комплексной реабилитацией озера Неро в Ростовском районе. Начавшийся «за здравие» этот проект сейчас приостановлен. По информации официальных лиц, часть средств была потрачена неэффективно и некоторые работы сделаны «для галочки».

Вопрос: куда смотрели «кураторы» программы? И кто понёс ответственность за указанные просчёты? Сейчас про это предпочитают не говорить. Ясно одно: потребуется существенная корректировка проекта. Допустим, из 250 миллионов тонн донных отложений запланировано выбрать только 5 миллионов тонн. Это капля в море. Точнее – в озере. С такими серьёзными нестыковками дело точно не пойдёт на лад. Депутаты фракции КПРФ не будут сторонними наблюдателями за ситуацией. Озвученные проблемы останутся на контроле.

Иван ДЕНИСОВ.

Моя малая родина, деревня дальняя

Среди лесов густых, дремучих
Стояло шесть там деревень,
К сему таинственная сень
Дышала легким ароматом

- (Хлестово, Кошулево, Дымново, Некрасово, Балакирево) - любимские глубинки, до ближайшего населенного пункта Маринино более пяти километров лесом. –

Наш тихий складный околоток,
Усыпан родниками весь.
При этой красоте природной,
Полей, лужаек там не счесть.

Все деревни были в шаговой доступности, семьи были большие, до 10 человек. Жили дружно, как одна семья. Праздники справляли вместе. Инфраструктура была своя, и, как говорил дед, в город ехать непошто. Городские, как правило, приезжали в деревню со всех волостей.

«Паровозами» в то время были фронтовики - Борис Александрович Смирнов, Максим Иванович Соколов, Андрей Андреевич Батов, Михаил Андреевич Серков, Василий Павлович Дорофеев, Константин Степанович Казаков, Николай Васильевич Румянцев, Иван Михайлович Купцов, Николай Иванович Кирюхин, Тимофей Михайлович Муравьев, Петр Павлович Федотовский. Они являлись примером, способность их к труду не знала границ.

Моим наставником и учителем был Б.А. Смирнов.

Тогда все делали вручную –
И косили, и гребли,
И усталости не знали,
Все умели, все могли.

А потом появились машины, жить стало лучше, и все пошло в гору. Выдавали славный урожай пшеницы, много получали молока. В Бобарневе варили сыр. Борис Смирнов был настоящий бригадир. Он вставал в сезон всех раньше, поднимал людей на работу, занимался и с детьми, находил им дело. Все поля, луга и фермы были под его строгим присмотром. Когда посеяли кукурузу, квадратно-гнездовым способом, тут помогали и дети, результат получился отменный, кукуруза выросла «до потолка», как говорили, подпирала облака.

Смирнов всех мужиков к делу приставил. Мой дед Максим строил дома, крыл их дранкой, а дядя Костя кузню построил и лошадей там подковывал, а еще хорошие телеги делал.

Дорог тогда не было нигде. Наш поэт П.П. Федотовский в то время писал:

Однажды я в Дымново, к Вере
Путем околоточным прусь...!
Дорога пошла в перелесок
Ухабы, рытвины, лес
Какой-то неведомой силой
Толкал меня в ... бес!

А на фронте тоже дорог не было.

Однако, к удивлению всех, армия шла вперед. Вот и у нас так.

Были у нас люди и более старшего поколения, которые даже видели настоящего царя. Унтер-офицер Семеновского полка Павел Васильевич Громов заменял собой комбинат бытового обслуживания. Околоток был доволен.

А пекарь из Питера, Казаков Иван Ермолаевич, охранял деревню от пожара и незваного гостя в ночное время. Пожаров не было.

Да, были люди в нашем околотке! Кто их знал, тот получил путевку в жизнь. И я у них многому научился.

Кроме основных сельскохозяйственных культур, сеяли гречиху, лен - наш северный шелк. Это были сказочные поля, кто не видел, тому сложно представить. Лен возделывали по специальной технологии, в условиях деревни получали волокно. И это надо видеть, что оно из себя представляет.

Из волокна ткали полотно, полотенца, шили рубахи. Все льняные изделия служили веками. Я видел у бабушки полотенце, не поверите, какая красота! Из льна готовили приданое молодым.

Среди наших деревень, на Кошулевской горушке, была церковь. Как нам деды говорили, сложена она была «с под топора». В той далекой древности пил еще не было, не было и гвоздей. В церкви велась служба, сзади ее был погост. И возникает вопрос: почему деревню не окрестили селом?

Это тема к размышлению следопытам, музейщикам и историкам. Храм был построен, действительно, без пилы и гвоздей. В том особый талант наших предков. Еще интересно знать, кто ее построил, на какие средства и когда.

В соседней деревне Хлестово был барский дом, принадлежавший Петру Дормидонтовичу Медведеву. Барин был богатый человек! Был еще такой Дунаев, у которого был сырзавод. Возможно, благотворительность этих господ, другой версии пока не существует, помогла построить храм.

И еще интересная деталь. В годы Великой Отечественной войны в наших дремучих лесах наши разведчики устраивали ловушки немецким шпионам. Один такой эпизод был у деревни Балакирево, как и многие другие. Об этом можно прочесть в книге «Верные долгу», изданной Верхне-волжским книжным издательством в 1986 году под руководством генерала А.С. Разживина.

Алексей БАРИНОВ.

Звезда «Альтаир» Дворца пионеров

Я знаю Татьяну Николаевну Гущину десять лет, и все это время она является путеводной звездой инновационной и экспериментальной деятельности Ярославского городского Дворца пионеров. Ее энергии и профессиональной хватке может позавидовать любой. Дворец для нее – родной дом, ведь здесь она работает более 30 лет. А начинала она с руководства городским пионерским штабом «Альтаир».

*- В 1983 году я приехала из Новосибирской области, где работала секретарем райкома комсомола, отвечала за всю пионерию Кыштымского района. В Ярославле мне тоже захотелось работать с пионерами. Мы с мамой проходили мимо Дворца пионеров и она сказала: «Здесь работает моя приятельница, давай зайдем». Мы пришли, и Тамара Николаевна Белова (директор Дворца – **от авт.**), когда увидела все мои документы, красный диплом, сказала: «Как раз для вас есть место руководителя городского пионерского штаба и методиста по пионерии города». Я была счастлива.*

Потом уже поняла, какая это очень серьезная и ответственная работа.

В городской пионерский штаб посылали ребят от школ, лучших из лучших! Как правило, председателя Совета дружины или его заместителя. Как показала практика, Кировский район у нас был представлен всеми школами, были ребята из Фрунзенского, даже из Заволжского района. Ребят в пионерском штабе было много, и нам было очень интересно. Я также горела, как и они.

Что мы делали? Во-первых, мы развивали пионерское самоуправление в школах, у нас было обучение пионерского актива города, и за него отвечал наш штаб. Мы обучали председателей, ответственных за ритуалы, знаменосцев, барабанщиков. Обучение шло на базе Дворца. Во-вторых, нас привлекали к проведению разных городских мероприятий и акций. Я помню, что мы на всех праздниках выступали с пионерским приветствием и даже вели в клубе «Гигант» какой-то майский праздник. Стояли на Посту № 1 у памятника боевым и трудовым подвигам ярославцев в годы Великой Отечественной войны.

Но не только этим мы занимались. Например, была у нас подшефная детская больница, которая находилась недалеко от Вечного огня. Мы ходили туда с концертами, разговаривали с ребятами. Кроме того, мы посещали интернат для слабослышащих детей, вели там занятия по пионерским ритуалам. У нас было два таких благородных дела. Потом у нас была радиопередача, мы с ребятами готовили материалы и вели ее на областном радио. Ребятам платили гонорары, на которые они потом пили чай. Конечно же, штаб организовывал и разные праздники во Дворце.

Через два года Татьяна Николаевна стала заместителем директора Дворца пионеров, а потом уехала в длительную командировку в дружественную Венгрию. Штаб «Альтаир», 56 человек, она передала Марине Геннадьевне Андреевой, а когда вернулась, пионерских организаций в школах города уже не стало...

Сегодня Дворец пионеров - не основное место работы Татьяны Николаевны. Но все равно доктор педагогических наук, профессор ЯГПУ им. К.Д. Ушинского с заметным трепетом перелистывает страницы сделанного ею же альбома-летописи о жизни городского пионерского штаба «Альтаир». С черно-белых снимков на нас смотрят пионеры 80-х годов прошлого столетия. Татьяна Николаевна помнит всех по именам.

Председатель штаба Надя Ушакова работала заместителем директора в центре для слабослышащих, где пионеры вели кружок ритуалов. Сейчас она живет и работает в Москве. Юля Савина, заместитель председателя штаба, работает учителем начальных классов в школе №33. Тамара Замесова – учитель русского языка и литературы в одной из школ Краснперекопского района. Таня Михайлова – врач, Слава Трофимов стал священником.

На черно-белых фотографиях 80-х они идут колонной по Красной, или ведут мероприятие у Вечного огня, а вот штабисты в Йошкар-Оле и Кирове презентуют свой опыт на съезде пионерских штабов, и на арене цирка на празднике, посвященном 60-летию основания СССР. Это было интересное время для советских пионеров.

Дарья БОКОВАЯ,
руководитель редакции газеты старшеклассников «В курсе».

Городской пионерский штаб «Альтаир» на демонстрации 7 ноября.

Мир защиты детей

(Окончание. Начало на стр. 1)

В последние полвека небольшая группа больных на голову взрослых хитростью и терпением – буквально дьявольскими! – получила власть над миром. Потом старательно и планомерно, массово, растлила детей. И теперь она же, сделав лицемерную физиономию, разводит руками: «Ну что делать… вот такие они, время не повернуть... давайте сами расскажем им о наркотиках, о сексе, о том-сем-пятом-сотом... предупредим опасность...»

На самом деле это не просто неверная, эта смертоносная точка зрения. И я сейчас не буду даже касаться вопроса о том, что задача государства (и общества) – сделать так, чтобы грязь детей в принципе не касалась и не было нужды их с нею «знакомить» «спасения ради».

В самом грязном обществе грязи никогда не удается замарать всех. Если только на помощь грязи не приходит государство, которое начинает усиленно и целенаправленно «просвещать» детей в вопросах грязи массово и обязательно.

Ребенок способен быть счастливым в любом мире, но лишь один строй может сделать счастье детей системой. Лишь один строй способен на самом деле, не на словах и не отдавая решение вопроса частным лицам, пусть сколь угодно доброжелательно настроенным! – проводить в жизнь плановую политику: «Дети – наше будущее, дети – единственный наш привилегированный класс!» Это советский строй.

Сейчас нас пытаются убедить, что мы не так жили, не в то верили, не того ждали, неправильно работали. Но каждый раз, когда я вижу подъезды многоквартирных домов, ощетинившиеся стальными бронедверями с кодовыми замками, у меня возникает обоснованная уверенность в том, что все обстоит с точностью до наоборот. А вид детских площадок, огороженных заборами из стальных острых пик и находящихся под постоянным наблюдением камер, меня полностью укрепляет в этой моей уверенности.

Мне хочется домой. В Советский Союз. И мне очень жаль – жаль и детей, которые не знают, каким он был, жаль и взрослых, которые изо всех сил стараются забыть это.

Чтобы День защиты детей перестал быть только днем и просто словом – надо сделать шаг. Всего лишь один трудный шаг, отделяющий нашу сегодняшнюю жизнь – от возвращения мира нашего детства.

Олег ВЕРЕЩАГИН.

Мы верили в победу!

Я вспоминаю свое детство, которое пришлось на военные годы. Собственно говоря, детства в привычном понимании слова не было. Мы жили жизнью взрослых, где каждый имел свою долю труда и ответственности. Мы знали тяжелые вести с фронта, прятались при бомбежках, горевали о родных, оставшихся в блокадном Ленинграде, ждали писем от отца, защищавшего Ленинград, а получили извещение о его гибели.

После эвакуации из Ленинграда наша семья жила поочередно у близких родственников в сельской местности или в рабочем поселке Ярославской области. Мы видели, с каким напряжением всех сил трудились взрослые на фабрике и на колхозных полях. Какие строгие требования предъявлялись на работе. Сколько стойкости и мужества нужно было иметь женщинам, а именно они были главными работниками в тылу, чтобы работали станки, чтобы посеять хлеб и собрать его, чтобы сохранить детей.

Мы, дети, понимали, что тоже можем помочь взрослым и помогали, сколько могли. Поэтому в большие снежные заносы старшеклассников снимали с уроков, и они расчищали на станции железнодорожные пути, чтобы поезда шли по графику. Поэтому мы, младшие, в худой одежонке ползали в ближайшем лесу по сугробам, собирая березовые почки для госпиталя. Поэтому летом работали на колхозном поле, помогая в уборке льна или зерновых, но ни одного колоска не могли унести домой, хотя хлеб пекли из клеверных головок, добавляя чуточку муки.

Но главное было в другом. Никогда и нигде за эти годы я не слышала от взрослых слов упрека в адрес военного руководства страны, в адрес нашей армии. Никогда никто не сказал слов о том, что мы можем не победить. Такая ситуация никогда не обсуждалась, она просто не могла существовать. Все мы были твердо уверены в том, что победа будет наша, нужно только бороться за нее.

Мы безоговорочно верили в наших бойцов, среди которых были родные и близкие. Мы верили в командующих армиями и фронтами и также безоговорочно верили в Верховного Главнокомандующего И.В. Сталина. И все мы, взрослые и дети, военные и гражданские, оказались правы.

А тем, кто пытается очернить подвиг советских людей, Советской Армии и руководства Советского Союза, хорошо ответил поэт Юрий Хренов:

Неразделимы Ленин и Октябрь,
Народный гнев и Разин с Пугачевым.
Только не путать «вождь» и «царь» -
По смыслу это разные два слова.
В войне, конечно, победил народ.
Ему по праву быть на пьедестале.
Но никогда никто не зачеркнет:
Народ к Победе вел товарищ Сталин!

В период войны армия и тыл были неразделимы, они зависят друг от друга. А в тылу были женщины и дети - главная сила. Им тоже требовалась поддержка. Она была не слишком большой, но помогала держаться: маленький кусочек хлеба на большой перемене в школе, талон на обед на месяц в рабочей столовой для семьи эвакуированных, талон на какую-либо вещь из одежды...

А сколько детей сохранили созданные в тылу детские дома! Я два года училась в школе с ребятами из Ленинграда. Под детский дом отдали самое большое здание в селе - клуб. Ребята были одеты, обуты, может и не очень сытно, но накормлены, учились в школе. А когда окончилась война, всем им помогли вернуться домой. К концу войны в СССР было 5390 детских домов, в них 560 тыс. детей, в том числе в РСФСР 3700 домов, в них 375 тыс. детей.

Государство, глава правительства И.В. Сталин находили возможность держать очень маленькую квартплату за жилье в государственном секторе, очень низкую цену на электроэнергию и, главное, на керосин, без которого жить тоже было просто невозможно.

С 1947 года, тяжелейшего для страны в результате засухи, началось ежегодное снижение цен. Я помню, как мы ждали этого момента, как радовались каждой мелочи. Мы ощущали, что понемножку, очень медленно, но жизнь будет налаживаться.

Исток Победы в Великой Отечественной войне заложил И.В. Сталин, когда поставил перед страной задачу преодолеть отставание от стран Европы «за 10-15 лет, иначе нас сомнут». И нужно было работу эту организовать.

Максимум усилий приложил советский народ для развития промышленности в этот период. Не все задуманное удалось сделать, ведь Германия с союзниками не собирались ждать, когда Советский Союз вооружится, нападение было совершено без предупреждения. Но предвидение И.В. Сталина помогло подготовить страну к войне, а потом и добиться Победы.

Август 1945 года. Неужели человечество забыло трагедию японских городов Хиросима и Нагасаки, на которые американские самолеты сбросили атомные бомбы? Эти бомбардировки унесли жизнь более 250 тыс. человек. *«Даже правительственная комиссия США, правда, через год, признала, что никакой военной необходимости не было. Цель состояла в стремлении США укрепить свои политические позиции, а главное - устрашить Советский Союз»* («Отечественные записки», Юрий Емельянов. Август 2015 год). Да, атомные бомбы предназначались для Советского Союза. И только сведения, полученные американским президентом Гарри Трумэном, об успешном испытании атомной бомбы в Советском Союзе, отменили планы американцев.

Верховный Главнокомандующий Советского Союза И.В. Сталин защитил нашу страну от «фиолетового ада». Именно по его решению - в тяжелейшие годы войны и послевоенные - лучшие силы ученых Советского Союза занимались проблемой создания атомного оружия, так как было известно, что из Германии вывезены ученые и сырье для создания такого оружия и работы ведутся теперь в США. Отставание в решении этой серьезной задачи грозило нашей стране гибелью. Но американский план ядерного безумия закончился.

«Когда правительство США рассекретило составленный в 1950 году список целей в коммунистическом мире, по которым американские бомбардировщики и ракеты должны были нанести ядерные удары, Москва и Ленинград в этом списке были первыми. В Москве было намечено 179 точек для нанесения ударов, а в Ленинграде 145. Среди целей для уничтожения были самые густонаселенные районы» (Майкл ПЕК, США. «Советская Россия», 24 декабря 2015 года).

Чтобы не стать жертвой этого ядерного безумия, советским людям пришлось одновременно с восстановлением разрушенного войной хозяйства страны тратить огромные средства для создания защиты от ядерной опасности.

В эти же годы в Советском Союзе начались работы по освоению космоса. Восторг, удивление, гордость испытали мы в 1957 году, услышав сигналы первого искусственного спутника Земли, созданного в Советском Союзе. Невозможно выразить словами наши чувства в 1961 году в момент полета первого космонавта планеты Ю.А. Гагарина. Это была гордость за первое в мире социалистическое государство - Советский Союз, за всех советских людей. А в основе ее - гордость за Победу в Великой Отечественной войне, которая была еще так близко, что боль от потерь жила в памяти каждой семьи. Все ее годы мы верили в то, что наши общие усилия не пропадут, армия и тыл вместе с великими полководцами и Верховным Главнокомандующим И.В. Сталиным добьются Победы и уничтожат фашизм. Так и произошло. (Напомню: 3 апреля 1922 года Пленум ЦК РКП(б) по предложению В.И. Ленина избрал И.В. Сталина Генеральным секретарем Центрального комитета партии. На этом посту он бессменно работал до 1952 года, а в 1952-1953 годах - секретарем ЦК ВКП(б).

В своей уверенности мы были правы!

Н.В. МУХИНА.

ДЕТИ ВОЙНЫ

Г.А.Хохлову

Как нам жить на просторах огромной страны,
Если ложь и предательство нынче в почёте?
Очень скоро не будет вас, дети войны,
Вы последнюю правду с собой унесёте.

Нет, ребята, на вас ни греха, ни вины,
Вы чисты перед нашим великим народом.
Очень скоро не будет вас, дети войны,
И лишимся мы многого с вашим уходом.

Вы последние дети победной весны,
Вы отцами своими гордитесь по праву.
Очень скоро не будет вас, дети войны,
Дети спасших от гибели нашу державу.

Очень часто вам снятся тревожные сны,
Не такие, как послевоенным ребятам.
Мой отец – фронтовик. Я - ребёнок войны.
Значит, вместе идти мы к победе должны.
И пойдём! И дойдем! Как отцы в сорок пятом!

Евгений ГУСЕВ.

Заседание правления «Детей войны» прошло по-боевому

На мероприятие, которое состоялось 25 мая, приехали руководители районных организаций всей области.

Члены Правления вручили медаль ЦК КПРФ «Дети войны» юбиляру Н.Н. Петрову, поздравили юбиляров Т.А. Юрьеву, Н.В.Селину. Флаг организации вручили Заволжскому отделению, председателем которого является Замина Мардалиева.

На заседании ОО «Дети войны» обсуждалось настоящее и планы на будущую работу организации.

С докладами выступили Андрей Иванович Панченко (Данилов), Юрий Александрович Иванов (Первомайский район, село Пречистое), Раиса Петровна Виноградова (Углич), Анна Михайловна Лебедева (Рыбинск), Николай Николаевич Петров (Ярославль), Татьяна Герасимовна Васильева (Пошехонье), Антонина Андреевна Юрьева (Ярославль), Нина Александровна Клёкова (Переславль). Председатель ярославского отделения Александр Солдатов коротко рассказал об оценке социального положения населения в докладе ЦК КПРФ 17-му съезду и привёл такие данные из доклада:

За последние три года реальные доходы граждан России снизились почти на 13 процентов, потребление сократилось на 15 процентов. Нищих стало больше на 3 миллиона человек. Число живущих за чертой бедности составляет порядка 20 миллионов. Это каждый седьмой житель страны. При этом КПРФ утверждает: официальный прожиточный минимум занижен в 2–2,5 раза. Три четверти граждан в прошедшем году существенно сократили своё потребление. 40 процентов заявляют, что им не хватает денег на еду и одежду. Почти 30 процентов нуждаются в получении продовольственных карточек для малоимущих. Отмечено, что быстрее всех росли в отчётный период ряды Общероссийской общественной организации «Дети войны». Новый импульс её работе дал II съезд движения в апреле 2016 года, за что выражена благодарность руководителям организаций. В 23 регионах принят закон «О детях войны».

Все выступающие отметили, что отношение власти к представителям организации поменялось, и не в лучшую сторону. К активистам движения меньше прислушиваются, отказывают в бесплатной юридической помощи и финансировании мероприятий. Не предоставляют слово на патриотических митингах, «Дети войны» – оставшиеся в живых свидетели великого времени и подвига целого народа, сумевшего одолеть фашизм. Наверное, поэтому одной из центральных тем дискуссий и обмена опытом стала патриотическая работа с подрастающим поколением, проведение вечеров и бесед в школах, средних учебных заведениях и вузах.

Николай Николаевич Петров зачитал свои выкладки о роли СССР в победе над фашизмом. Он отметил, что вся Европа покорно сдалась на милость победителя. Однако СССР - благодаря подготовке к войне, милитаризации промышленности и народного хозяйства, единодушию народа – смог оказать достойное противостояние более сильному противнику и в результате вынес на своих плечах Победу.

Собравшиеся также обсуждали опыт работы с местными администрациями. Так, например, был обобщен опыт одного из районных отделений (Переславль). «Дети войны» добиваются введения удостоверений представителей организации и введения отдельного окна в районной администрации для приема «детей войны». Реализация этой инициативы поможет оперативному решению множества вопросов.

Со времени основания районные отделения во всех мероприятиях принимают участие при активном взаимодействии с Советами ветеранов.

Кроме того, собравшиеся обсудили вопросы взаимной поддержки и взаимовыручки. «Дети войны» ввели традицию навещать друг друга во время болезней и других неприятностей.

Несмотря на обозначенные трудности, «районки» готовы работать и объединять ровесников, и просто всех неравнодушных людей. **Наш корр.**

Печатается в сокращении. Полностью опубликован на сайте www.yarkprf.ru

Политический отчёт Центрального

Зюганов Геннадий Андреевич, Председатель ЦК КПРФ, руководитель фракции КПРФ в Госдуме ФС РФ

Уважаемые делегаты и гости съезда!

Свой XVII съезд мы проводим в год 100-летия Великого Октября. Юбилей Великой революции — прекрасная возможность напомнить о её значении и поднять на щит достижения социализма. Показать альтернативу всевластию капитала. Мобилизовать силы на борьбу за торжество самых светлых идеалов трудового народа.

Кризис капитализма – признак гниения

Нынешний кризис – прямое порождение неолиберализма. Американский марксист Дэвид Харви пришёл к выводу, что в 1970-х годах спекулятивный финансовый капитал окончательно победил промышленный. Неолиберализм привёл к ревизии идей «социального государства». Он отбросил последние остатки демократии и прав человека. Утверждает своё классовое и даже кастовое господство. Один процент населения планеты владеет большим богатством, чем остальные 99 процентов жителей Земли. Совокупное состояние 62 богатейших людей сравнимо со стоимостью имущества беднейшей половины человечества. А это – 3,5 миллиарда человек.

С 2000 по 2016 год количество миллиардеров выросло вшестеро – до 1810 человек. В то же время свыше миллиарда землян живут в состоянии крайней нищеты. Недоедают почти 400 миллионов детей. Обогащение богатых и обнищание бедных прямо связаны между собой.

На XV съезде мы так определили основные признаки современной капиталистической системы.

Во-первых, глобализм является высшей формой империализма.

Во-вторых, углубляется мировой экономический кризис.

В-третьих, разворачивается повсеместное наступление капитала на права трудящихся.

В-четвёртых, усиливается агрессивность империализма на мировой арене, возрастает угроза новой большой войны.

В-пятых, всё более откровенную ставку финансово-олигархический капитал делает на самые злобные и реакционные силы.

Мировой капитал не терпит конкурентов и тем более соперников, душит и уничтожает национально мыслящие политические режимы.

Больше ста лет назад В.И. Ленин обратил внимание на кризисы, связанные с переходом от «мирной» к немирной стадии функционирования буржуазной системы. Разрушение Советского Союза привело к очередному «мирному» периоду. Не встречая серьёзных препятствий, капитал вёл политику глобализации. Рабочее и коммунистическое движение ослабло. Наблюдался всплеск оппортунизма. Шло абсолютное обнищание трудящихся даже в экономически развитых странах.

Исторический опыт Италии и Германии показал, что империализм в «слабых звеньях» капиталистической цепи использует фашизацию для «профилактики» социалистических революций. В связи с этим весьма уязвима и современная Россия. На Украине сценарий прихода к власти крайне правых уже реализован. Бандеровцы при поддержке США и Евросоюза совершили государственный переворот. Установлен террористический, реакционно-националистический режим, устроивший гонения на коммунистов и всех инакомыслящих. Провозглашение Донецкой и Луганской народных республик явилось закономерной реакцией миллионов честных и мужественных людей. Знаковым событием стало решение народа Крыма о воссоединении с Россией. Одновременно оно показало, что мировой капитал не намерен терпеть попыток нашей страны защищать свои рубежи и интересы. В июле прошлого года саммит НАТО в Варшаве объявил Россию основной угрозой, а «сдерживание Москвы» – важнейшей целью.

Таким образом, международная ситуация определяется столкновением двух тенденций. Первая – это наступление сил капитала. Всеми способами он пытается усилить своё глобальное господство. Но есть и вторая тенденция – нарастание сопротивления капиталистической гегемонии, стремление отстоять право на самостоятельное, суверенное развитие.

Мы — за лучший мир

Сплочённость коммунистических и рабочих партий – залог их успехов. Борьба предстоит без передышек. Самостоятельно капитализм не решит присущих ему противоречий. Анализируя идеи Маркса и Ленина, современный исследователь из США Джеймс Петрас пишет: «Капитализм убедительно и неоспоримо доказал, что он процветает благодаря деградации десятков миллионов рабочих и абсолютно глух к бесконечным мольбам о реформах и регулировании. Реально существующий капитализм не может и не желает поднимать уровень жизни простых людей, гарантировать их трудоустройство, предоставить им достойную жизнь без страха и унижений. Капитализм... находится в полярной оппозиции свободе, равенству, демократическому принятию решений и всеобщему благу».

У человечества только два пути: либо социализм, либо дальнейшее разложение, войны, нестабильность, моральная деградация общества и разрушение окружающей среды. Только власть трудящихся, общественная собственность на средства производства и рациональное планирование в экономике выведут человечество на путь всестороннего развития. Это именно те выводы, которые наша партия обязана активно «продвигать» в гущу народа.

Кризис без перерывов

Товарищи, после 1991 года в стране воцарился регрессивный, паразитический, олигархический, компрадорский капитализм. Его основу составляют экспортно-сырьевой и банковский сектора. Это прямо отражает превращение России в сырьевой придаток и рынок сбыта иностранных товаров. Но часть российской буржуазии хочет большей самостоятельности. Выражая стремления «новейших русских», власть усилила патриотическую риторику, пошла на ряд самостоятельных шагов. Состоялось возвращение Крыма в родную гавань. Оказана поддержка законному правительству в Сирии. Жители России, уставшие от самоуничижения, положительно восприняли эти шаги. Однако российская олигархия не имеет ни силы, ни желания порвать с системой глобального капитализма. Поэтому до сих пор не признаны ДНР и ЛНР. Продолжаются нападки на Белоруссию, подрывающие основы сближения наших народов. В целом, за четверть века либеральных «реформ» в России сформировалась крайне жестокая социально-экономическая модель. В стране сложился периферийный олигархически-бюрократический капитализм. Крупной уступкой глобальному капиталу стало вступление России во Всемирную торговую организацию. За 5 лет в составе ВТО российский бюджет потерял из-за снижения пошлин около 800 миллиардов рублей. Косвенные же потери превысили 4 триллиона. Экономика лишается жизненно необходимых ей инвестиций. Сегодня они составляют только 18 процентов от ВВП. Этот показатель вдвое ниже, чем в РСФСР в 1990 году. Но власть спокойно смотрит, как олигархи уводят капиталы в офшоры, в зарубежные банки. Только за два последних года отток капитала превысил 70 миллиардов долларов. При этом нас постоянно призывают к «гражданскому миру» с теми, кто попросту обворовывает Россию.

Зависимость от иностранного капитала начинает угрожать суверенитету страны. Удельный вес компаний с зарубежным капиталом составляет 75 процентов в сфере связи, 56 – в добыче полезных ископаемых, 49 – в обрабатывающих производствах. Это очень напоминает ситуацию начала XX века, когда в промышленности и банковском секторе Российской империи доминировал западный капитал. Такая зависимость дорого стоила стране: Россия ввязалась в Первую мировую войну, защищая интересы капиталистов Антанты.

Российский ВВП сокращается уже больше двух лет. С конца 2014 года он снизился на 8 процентов. Госбюджет теряет триллионы рублей. Развал повсюду, за исключением сырьевого сектора. Модернизация и диверсификация экономики провалились. Финансово-экономический блок правительства не способен справиться с кризисом. Проводимый социально-экономический курс превратил страну в общество массовой бедности. Картину массового обнищания подтверждает социология. Три четверти граждан в прошедшем году существенно сократили своё потребление. 40 процентов заявляют, что им не хватает денег на еду и одежду. Россия стала страной вопиющего неравенства. По степени имущественного неравенства наша страна занимает первое место в мире.

Только за последний год совокупное состояние 200 богатейших бизнесменов России выросло на 100 миллиардов долларов. «Чемпионы по доходам» владеют 460 миллиардами долларов. А ведь это вдвое больше годового бюджета страны с населением в 150 миллионов человек!

Крайне неэффективна региональная политика власти. Получая лишь 30 процентов от общего дохода страны, регионам трудно сохранять социальную сферу. Регионов-доноров осталось всего 9. КПРФ готова менять ситуацию кардинальным образом. Мы утверждаем: кризис в России является рукотворным. Его создаёт правительство, не имеющее внятной программы развития. Российский кризис – это часть кризиса глобального капитализма. А в рамках этой системы у нашей страны нет благоприятных перспектив. В современном мире такой России нет места: её растащат на куски и просто проглотят «акулы» мирового капитала. Подобный опыт наша страна уже переживала. Короткий период правления Временного правительства в 1917 году едва не погубил окончательно Россию. Её спас «красный проект» Великого Октября. Это большевики восстановили суверенитет страны, защитили её от «переваривания» в ненасытном желудке мирового капитала. Противоречие между интересами страны и интересами российского капитала – одно из главных. Разрешить его может только кардинальная смена социально-экономической системы.

Трудящееся большинство и дутый «классовый мир»

При Советской власти рабочий и крестьянин были совладельцами средств производства и всего общенародного достояния. Теперь почти две трети занятого населения (64,6 процента) гнут спину на частный капитал. У трудящихся всё меньше шансов подняться по социальным «лифтам». В таких условиях достичь классового мира невозможно. У эксплуататоров и эксплуатируемых диаметрально противоположные возможности и интересы.

«Хозяева жизни» ведут себя как временщики. Неспроста возрастает бегство капитала. Всё более криминальны действия высокопоставленных чиновников. Всё больше коррупционных уголовных дел против губернаторов. Появилась многочисленная прослойка людей, занятых непрерывной «подработкой». Преимущественно это молодые люди в возрасте от 20 до 45 лет. Их орудие производства – компьютер. Главное в их мировосприятии – требование полной независимости. Эти новые явления требуют внимательного изучения.

При этом нет никаких оснований говорить об исчезновении рабочего класса в России. Его численность составляет около 30 миллионов человек. В разы больше, чем в России в 1917 году. И «пролетариат умственного труда», как называл его Ф. Энгельс, на работу к буржуазии

А.В. Воробьев проходит регистрацию как участник съезда.

Комитета XVII съезду КПРФ

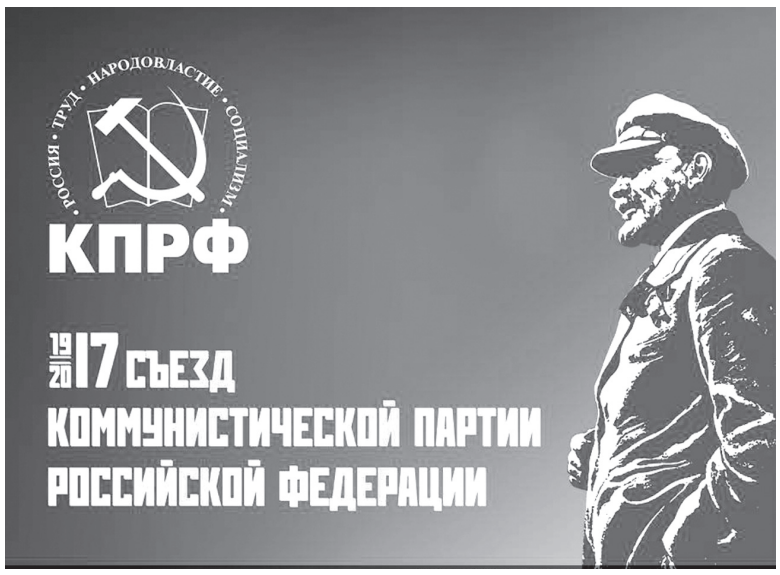

вынужден наниматься за копейки. Таковых в современной России – почти 20 миллионов. Прибавьте сюда владельцев малого бизнеса или мелких фермеров. Кризис разоряет десятки тысяч мелких собственников и облегчает задачи распространения среди них нашей идеологии.

Положение угнетаемого большинства незавидно. По данным Института социологии РАН, около половины рабочих капитал лишил права на оплачиваемые отпуска и больничные листы. Почти 30 миллионов россиян не имеют систематической занятости. С утратой социализма рабочая сила стала товаром. И нынешние хозяева заинтересованы, чтобы этого товара было как можно больше. Отменены прежние конституционные гарантии права на труд. Больше нет препятствий иметь армию безработных. Резервная армия труда позволяет работодателям, не стесняясь, диктовать любые условия. Обнаглевшие миллиардеры предлагают даже узаконить отказ от восьмичасового рабочего дня.

Уничтожение диктатуры капитала – коренной интерес рабочего класса, всех трудящихся. Ничто так не просвещает, как сама жизнь. Медленно, но неуклонно идёт пробуждение классового сознания российских рабочих. Об этом молчат провластные СМИ.

КПРФ – за трудовой народ

Для достижения своих целей пролетариату необходим политический авангард. Эту задачу может выполнить только современная коммунистическая партия. КПРФ обязана твёрдо стоять на позициях защиты интересов рабочего класса. Необходимо регулярно возвращаться к решениям октябрьского пленума ЦК 2014 года. Он был всецело посвящён нашим задачам по усилению влияния в пролетарской среде. Доля рабочих в рядах КПРФ за отчётный период выросла до 14 процентов. Но кардинального сдвига не произошло. Общее влияние партии на рабочий класс явно недостаточно. Скажем прямо: материалы пленумов внимательно изучили далеко не все. У нас ещё можно услышать: «Маркс и Ленин – гении. Но это гении прошлого. На дворе новое время». Всё это – от незнания основ нашей теории. Заражённость сознания плевелами идеализма ведёт в сторону то мистики, то евразийства, то «социального партнёрства».

При этом в прошлом году лишь менее четверти рабочего класса считало ситуацию в России нормальной. По сути – это политический приговор государству, сколоченному узурпаторами-компрадорами под свои корыстные интересы.

Стабильность и «классовый мир» в России – дутые. Популярность левых идей не спадает. По данным фонда «Общественное мнение» 59 процентов граждан уверены, что в коммунизме больше положительных сторон. А 43 процента граждан хотели бы, чтобы российское общество было устроено в соответствии с идеями коммунизма и только 19 процентов – против. Лишь 7 процентов респондентов относятся к коммунизму с неприязнью, вспоминая об «уравниловке» и «отсутствии свободы слова».

Нынешнее государство не может удовлетворить запрос населения на справедливую жизнь.

Многие годы партия сталкивается с замалчиванием наших митингов и демонстраций, занижением числа их участников, ужесточением законодательства. Рогаток и запретов – масса. Сегодня уже и встречи депутатов с избирателями власть приравняла к массовым акциям. Блокада информации о КПРФ – один из факторов, который толкает молодёжь в объятия к американизированным вожакам. Зажимая нас, власть открывает клапан самым разрушительным, фашиствующим силам. Нам важно активизировать борьбу за свободу политической деятельности «на улице». Большая политика – там, где миллионы. Темы наших лозунгов должны быть актуальны и конкретны. Нужно «бить в нерв» общественной атмосферы, использовать весь арсенал технологий, которые обеспечат наибольший подъём граждан в борьбе за свои права.

Примерно 60 процентов россиян предпочитают «общество социального равенства» «обществу индивидуальной свободы». Значит, идеологическая составляющая в протестных настроениях растёт. Именно она превращает такие акции в классовую борьбу. Особое внимание партии и комсомола надо уделить молодёжи.

Елена Кузнецова и Шакир Абдуллаев на XVII съезде КПРФ.

Она показала готовность к активным уличным выступлениям. И дело не только в том, что либералы используют неопытных молодых ребят «втёмную». Сегодня именно молодёжь – самый незащищённый слой общества. Перед капиталистическим обществом они беззащитны. Вопрос приобретения жилья становится для многих из них неразрешимым. Ощущая себя «лишними людьми», они не готовы мириться с этой участью, а потому бросаются в уличный протест, не всегда разбираясь в лозунгах. На Украине буржуазия использовала народное возмущение для установления режима диктатуры. Похожая опасность угрожает и России. Задача КПРФ – идти к молодёжи, помочь ей превратить запрос на социальную справедливость в массовый и решительный протест.

По данным ФОМ 73 процента выступают за государственную собственность на предприятия и природные ресурсы. 28 процентов осознают себя стойкими сторонниками социализма.

Наряду с развитием рабочего, протестного, молодёжного движения мы не раз отмечали значение работы с профсоюзами и общественными объединениями. Да, сегодня в профсоюзном движении главенствует соглашательская ФНПР. Но нам необходимо работать даже «внутри реакционных профсоюзов», говоря словами Ленина, чтобы не оставить «рабочие массы под влиянием реакционных вождей, агентов буржуазии, рабочих аристократов или «обуржуазившихся рабочих».

Ядро новой жизни

Хочу обратить ваше внимание на то, что «стабильность» в России не имеет под собой прочного базиса. Между доходами 10 процентов самых богатых и 10 процентов самых бедных существует уже 30-кратный разрыв. Углубилось неравенство в доступе к качественным медицине и образованию. Российское общество пребывает в тревожном ожидании будущего. Люди перестают верить, что эта власть выдвинет созидательный проект развития. Его предложила наша партия на Орловском экономическом форуме в феврале прошлого года. Вот наша программа «Десяти шагов к достойной жизни» для Правительства народного доверия.

1.Богатства России должны служить народу.

2. Гарантировать экономический суверенитет.

3. Развивать индустрию, науку и технологии.

4. Российскому селу – новую жизнь.

5. Кредитные ресурсы – на возрождение страны.

6. Цены и тарифы – под контроль государства.

7. Стране – справедливые и эффективные налоги.

8. Люди – главная ценность державы.

9. Сильная держава – безопасная жизнь.

10. Страна высокой культуры.

По твёрдому убеждению КПРФ, стране нужен переход от спекулятивной, сырьевой экономики к плановому хозяйству и наукоёмкому производству. Это неизбежно потребует проведения национализации. Вместе с введением дифференцированной шкалы подоходного налога и монополией государства на производство спиртоводочной продукции эти меры увеличат поступления в бюджет государства почти наполовину, и довольно быстро.

В центре внимания КПРФ – народные предприятия. Перспективы их развития детально обсудил X пленум ЦК в 2016 году. Даже в условиях кризиса народные предприятия демонстрируют экономическую эффективность и сохраняют высокие стандарты социальной защиты. Народные предприятия наглядно демонстрируют высокую роль труда в обществе. Практика показывает: меры по выходу из кризиса, которые предлагает КПРФ, исключительно эффективны. Важнейшая задача – идти к людям, рассказывать об этом. Мы обязаны показать, что результаты работы партии означают: она состоялась как ядро будущей подлинно народной власти!

Бороться за власть

Товарищи! Стремительно приближаются президентские выборы. Они будут проходить в условиях роста общественного недовольства и отчуждения от власти. Правящим кругам придётся наращивать административный пресс и прибегать к иным ухищрениям. Россия сегодня – суперпрезидентская республика. Полномочий у первого лица больше, чем у царя и генсека вместе взятых. Каковы ключевые признаки политического режима в России? Во-первых, монополизация власти в руках президента и узкого круга приближённых лиц. Непубличность в принятии ключевых решений. Превращение политического процесса в череду спецопераций. Во-вторых, слияние правящей партии «Единая Россия» с бюрократическим аппаратом. При этом партия – лишь «приводной ремень», но не субъект принятия важнейших решений.

В-третьих, имитация демократических институтов и процедур ради легитимации правящей группировки. В-четвёртых, монополизация основных СМИ и установление политической цензуры и «самоцензуры». В-пятых, отсутствие действительно независимого правосудия

Ю.В. Афонин и А.В. Воробьев.

при тотальной коррупции и политическом контроле над судами. В-шестых, либеральный фундаментализм в экономике остаётся краеугольным принципом существования нынешнего режима. Правящая элита панически боится изоляции от «западного мира» и откровенно заигрывает с центрами капитализма. В-седьмых, режим не связан с идеологическими принципами. Его постулаты меняются на потребу дня. Личная безопасность требует более патриотичной политики, что мы и видим в последнее время.

Центр политического режима – фигура президента. Официальная пропаганда убеждает массовое сознание в опасности его ухода. Но и при этом выборы как демократический атрибут сохраняются. Для нас участие в них – это борьба на узком пятачке легальной оппозиционной деятельности, и его надо эффективно использовать.

Но делать ставку только на выборы – наивно. Победу они принесут лишь тогда, когда в обществе вырастут революционные настроения. Победа на выборах возможна лишь при серьёзном изменении соотношения политических сил и поддержке со стороны улицы.

На первый взгляд, протестный потенциал населения низок, а рейтинг президента высок. Но КПРФ обязана использовать участие в выборах для пропаганды своих идей, укрепления структур, привлечения новых кадров и сторонников.

Когда мы приводили своих избирателей на участки, наши кандидаты одерживали уверенные победы. А.Е. Локоть избран мэром г. Новосибирска, В.В. Потомский – главой Орловской области, С.Г. Левченко – губернатором Иркутской области. Семь наших товарищей смогли победить на выборах в Государственную думу по одномандатным округам. Это В.В. Бортко (Санкт-Петербург), С.И. Казанков (Марий Эл), А.В. Куринный (Ульяновская обл.), Д.А. Парфёнов (Москва), О.Н. Смолин (Омская обл.), Н.М. Харитонов (Краснодарский край), М.В. Щапов (Иркутская область). На выборах в Московскую городскую думу 2014 года коммунисты выиграли пять одномандатных округов. Яркой стала победа А.Е. Клычкова над префектом Юго-Восточного округа Зотовым.

Наша партия – за демократизацию политической системы и честные выборы. Тактика правящего режима – в постоянной смене «правил игры» на политическом поле и фальсификации результатов. Уровень доверия к институту выборов снизился. Резко падает явка. Дискредитирован институт дебатов. В них не участвуют ни президент, ни губернаторы. В целом, низкая явка – это приговор граждан несправедливой избирательной системе.

Фракция КПРФ неоднократно вносила в Госдуму законопроекты по улучшению избирательного законодательства. Правящее большинство отклонило эти идеи. Власть умышленно корректирует политическую систему в пользу правящей партии.

Сражаясь в парламенте

Исключительно важна работа коммунистов в законодательных органах субъектов Федерации. После выборов 18 сентября 2016 года фракции КПРФ появились в законодательных собраниях Чечни и Чукотки, но в целом количество депутатов-коммунистов в регионах снизилось. Но КПРФ увеличила количество местных депутатов на 12,5 процента. Их число приблизилось к десяти тысячам человек. Почти 200 глав местного самоуправления избраны при поддержке партии.

(Окончание в следующем номере.)

Музей приглашает друзей

20 мая в музее-усадьбе Н. А. Некрасова «Карабиха» прошла интерактивная программа «В Карабиху всей семьей». Навестить места, связанные с Николаем Алексеевичем Некрасовым, собрались друзья музея. И таких оказалось немало: поэты, писатели, журналисты, музыкальные и хореографические коллективы.

Весь день гости усадьбы имели возможность поучаствовать в акции «Бельведер желаний». Они писали на листочках свои заветные желания, поднимались на бельведер Большого дома и складывали в коробочку. А потом все эти «желания» унеслись в небо на воздушных шарах.

Посетители могли принять участие в мастер-классе «Кукла-оберег», который давала мастер-художник по текстилю Елена Викторовна Котова, занимающаяся изготовлением народных кукол со школьной поры.

В Литературно-музыкальном фестивале «Музей приглашает друзей» выступали поэты разных поколений, от самых юных – из литературного объединения «Проба пера» при Краснoткацкой средней школе, до уже сложившихся авторов – из ЛИТО «Волжане», «НЛО» и «Литературные координаты». Здесь же выступили музыкальные коллективы «Канцона» и капелла ЯрГУ им.Демидова. А завершилось выступление сценой из новой повести Дмитрия Кшукина «Одна звезда...» о начале иностранной военной интервенции в Архангельске в августе 1918 года, в исполнении литературно-театрального объединения «Жемчужина».

Е.В. Котова.

На «Усадебном балу» исторические танцы XIX века продемонстрировали участники коллектива «Историческое общество «N».

В выставочном зале Западного флигеля весь день была открыта фотовыставка «Картины чудные для сердца и очей» Ирины Штольбы. На ней можно было видеть природу Ярославского края, привычную и необычную, начиная с обыкновенных муравьев и заканчивая цветами из семейства орхидных, занесенных в Красную книгу.

Для индивидуальных посетителей территория музея-усадьбы, все выставки и экспозиции в этот день были открыты бесплатно.

Вадим БЕСЕДИН.
Фото автора.

После бала.

Танец «Матрешки».

Гости фестиваля.

Литературная критика

На «автомобиле двухметрового роста» в литературу не въедешь

Евгений ГУСЕВ, член Союза писателей России.

Предложили познакомиться с книгой «Волжский ветер». На первый взгляд – книга как книга, каких сейчас выпускается неимоверное количество. Предваряется сочинение так: «Сюжет повести является художественным вымыслом автора. Имена многих реальных людей изменены. В основу повествования легли события, происходящие в тот момент в Ярославле и в селе Диево-Городище Ярославского уезда».

Так, «художественный вымысел автора» – куда ни шло, но что значит «в тот момент»? В какой, позвольте спросить? Ведь в России что ни год – момент, а уж десять лет – целая эпоха... Утрирую, конечно. Но зачем эти загадки и ребусы? Далее пишет: «имена многих реальных людей изменены». Но, перелистав книгу, обнаружил настоящие фамилии вполне реальных людей – Перхуров, Савинков и пр. В общем, уже до того, как углубиться в чтение, зародилось какое-то недоверие к автору и книге, подозрение, переросшее затем в недоумение.

Но обратимся к содержанию.

На первой же странице натыкаюсь на такой текст: «И часто проезжающий по старинным городским улицам на новом английском автомобиле двухметрового роста в кожаной куртке с наганом, серьёзный и проницательный, внешне добродушный и приветливый Николай Фёдорович Доброхотов». Перечитал и два, и три раза – голова кругом, ничего не понимаю, хотя буквы вроде русские. Что значит «новый английский автомобиль двухметрового роста», да ещё «в кожаной куртке с наганом», к тому же «серьёзный и принципиальный, внешне добродушный и приветливый»? Неужели это и есть «художественный вымысел», о чём предупреждает автор?

С трудом, ошарашенный вопиющей невнятицей, перевернул страницу. Но лучше бы этого не делал. Чёрным по белому написано: «Их завсегдатаи, поменявшие звания господ на товарищей». Что, слово «господин» или «товарищ» стало званием? Далее – «...с заметной плешью на голове». А где ещё, как не на голове, бывает плешь? Убей, не могу понять, что означает «красавец с широкими усами и бородой»? Не лишён воображения, но «широких усов» представить не могу. Через абзац: «... слегка сутулый, с широкими орлиными глазами». Кто видел орла с широкими глазами? С двумя головами – да, сегодня на каждом углу. А это что за мутант? А это вам как: «Но было в его виде и нечто отталкивающее, не смотря на дворянское происхождение». Так автор и пишет – не в облике, а «виде». Но вторая часть предложения ещё нелепей. Господин сочинитель предлагает нам думать, что если ты дворянин, то в твоём «виде» всё должно быть прекрасно, благородно и притягательно. А коль имеется в тебе «нечто отталкивающее», то ты, наверное, и не дворянин вовсе, а, скажем, дворня, то есть пролетарий, хам и быдло. Так получается.

Через пару страниц читаю: «Очень приятное, светлое, доброжелательное лицо. В целом – славянское, но с некоторой примесью татарских кровей, что чувствовалось в слегка раскосом изгибе бровей, чёрном цвете волос». Это ведь надо умудриться сказать – «доброжелательное лицо». Доброжелательные отношения – да, доброжелательный человек – тоже. А здесь – лицо. В общем, на лицо – извините за каламбур! – элементарная безграмотность. И что же, если у человека «слегка раскосый изгиб бровей и чёрный цвет волос», значит – он татарин? А почему не грузин или узбек?

А как вам этот перл: «- Что-то мне лицо ваше кажется знакомым! – сказал он, выпрямившись и встрепенувшись, как мужчина при виде очаровательной дамы»? Это же надо сообразить: «как мужчина при виде очаровательной дамы»! А ведь это говорит именно мужчина (кстати, Савинков Б.В.). И такое – на 144 страницах. О пунктуации и орфографии говорить нет желания, поскольку всё это в самом неподобающем состоянии.

Дочитав до девятой страницы, почувствовал просто физическое недомогание. Не хочется называть имя и фамилию автора этой неграмотной и неряшливой во всех отношениях поделки, стоит лишь посочувствовать спонсорам, среди которых достойные и уважаемые люди, – выбросили деньги на ветер. Но и спросить хочется: вы что, господа хорошие, не знали, что рукопись сначала прочитать надо, прежде чем давать деньги, – прочитать хотя бы для сохранения своего культурного реноме. А теперь получается, что вы спонсировали не просто бездарную, но весьма безграмотную книгу.

7 июня – Пушкинский день в России

Евгений ГУСЕВ

Господин правительство!

«Товарищ правительство...»
В.Маяковский

В.И. КОРНИЛОВУ.

Господин дорогое правительство,
Дорожаешь ты с каждым днём,
Не предательство, так вредительство
Вижу в каждом шаге твоём!

Ты попсой одурманило души нам,
Глушишь в нас ты живую речь,
Чтобы мы не сумели Пушкина
Сохранить, спасти, уберечь!

Хитромудрые наши чиновники,
Вы, как стало нам ясно вполне,
Не преступники, так виновники
Вытворяемого в стране!

Но послушать певца седовласого
Собирается снова народ,
Потому что поёт он Некрасова,
Строки пушкинские поёт!

Пушкин – наша любовь и спасение,
У народа его не отнять!..
И спешу я с женой в воскресение
Вновь на Свердлова в дом двадцать пять!

Невозможно России без Пушкина,
Это людям понятно давно.
Пушкин – солнце, и солнце потушено,
Пока жив наш народ, не должно!

Говорит и показывает “Красная Линия”

Уважаемые телезрители! Телеканал “Красная Линия” осуществляет свое вещание более чем в 50 регионах Российской Федерации.

Телеканал “Красная Линия” можно смотреть в Интернете. На него легко зайти через сайт ЦК КПРФ (Kprf.ru). В любой поисковой системе (Яндекс, Мейл и т.д.) наберите www.rline.tv или просто “Красная Линия”, и вы уже на нашем сайте. Новости, программа передач, онлайн-трансляция и любые программы телеканала к вашим услугам. Через сайт телеканала можно также отправить письмо в редакцию.

Мы представлены во всех социальных сетях российского Интернета.

Если вы хотите смотреть “Красную Линию” по телевидению, то можете написать или позвонить своему кабельному оператору с просьбой включить нас в предоставляемый вам пакет вещания.

Наш телеканал можно смотреть в Smart-приложениях для ТВ, во всех интернет-приложениях и интернет-кинотеатрах, включая MEGOGO, DIVAN-TV, Vintera.ru, Zoom TV, Perrs TV, Бонус ТВ.