Тел. 30-47-98,
40-13-52
www.yarkprf.ru

За что задержали пикетчиков?

6 августа в Ярославле были задержаны 12 участников санкционированного пикета в поддержку рабочих тольяттинского завода «АвтоВАЗ», требующих национализации автогиганта.

Материал об этой акции и действиях милиции читайте в следующем номере нашей газеты.

Станет ли жильё доступнее?

Стр. 2.

Урок истории, который надо знать молодым

Стр. 6 – 7.

Пролетарии всех стран, соединяйтесь!

СОВЕТСКАЯ ЯРОСЛАВИЯ

Газета Ярославского областного отделения КПРФ | прочти и передай другим | №32 (483) 20 – 26 августа 2009 г.

Сколько стоит безопасность чиновника?

Вот что заставило взяться за перо. На днях была поражена увиденным: вход в Ростовскую администрацию отныне прегражден турникетом. Власть отгородилась от народа новым заслоном. Так что доступ к высшему должностному лицу - главе Ростовского муниципального района - отныне находится под особым контролем.

Сколько возмущения у многих, увидевших новшество, возникло, сколько нелицеприятных высказываний прозвучало из их уст в адрес главы РМР! Спросила я у М.А. Короткова, заведующего отделом по связям с общественностью. Но он в очередной раз слукавил, встав на защиту В. И. Токарева: он, мол, не при чем, это, мол, идея нового сотрудника администрации, что такое обеспечение безопасности для чиновников давно налажено в зданиях всех районных администраций области.

Но всего два часа потребовалось для выяснения правдивости слов Короткова. Такие турникеты присутствуют в учреждениях, охраняемых от террористов – это военные объекты, связь, гидроэлектростанции, водоканалы, правоохранительные органы, ну и, конечно же, в областных и государственных правительствах. Несколько телефонных звонков в районные администрации области позволили выяснить: в Борисоглебскую, Переславскую, Тутаевскую, Рыбинскую, Мышкинскую администрации вход свободный, беспрепятственный, а уж тем более в районную Думу. Как оказалось, новый сотрудник администрации к введению новшества отношения не имеет. Установка турникета планировалась еще несколько месяцев назад и использовано на это из районного бюджета 160 тысяч рублей. А если вздумается продолжить в том же духе? Если решат в каждом кабинете и на каждом этаже здания установить камеры внутреннего наблюдения и для наружного - на фасаде? А как же обойтись без металлоискателя? А вдруг посетитель террористом окажется и на поясе принесет взрывное устройство? А еще у здания государственные автомобили находятся; необходимо у заднего и переднего фасада по бронетранспортеру установить. Да еще бы для охраны высшего должностного лица команду безопасности для выхода в народ нанять? Уж очень он, этот народ, неблагожелательным стал.

Анастасия СВЕТЛИЧНАЯ.
г. Ростов.

Негоже губернатору нарушать закон

Открытое письмо губернатору Ярославской области С.А. Вахрукову

Сергей Алексеевич!

Вынужден обратиться к Вам с открытым письмом. Дело в том, что 11 октября 2009 года в Рыбинске состоятся выборы главы городского округа. Впервые официально эта дата была озвучена на заседании Муниципального Совета г. Рыбинска 23 июля с.г.

На этом заседании Вы присутствовали. Более того, в своем выступлении на Совете Вы изволили назвать фамилию, имя и отчество желательного для Вас кандидата на пост главы. Сразу оговорюсь, что это письмо абсолютно не связано с личностью, которую Вы назвали.

Я это же самое написал бы, если бы Вы назвали какую-то другую фамилию. Дело в принципе.

Я напомню, что согласно закону о выборах, государственным служащим, коим являетесь и Вы, запрещено проведение предвыборной агитации. Вы можете ответить, что предвыборная агитация в соответствии с законом еще не началась. И действительно, согласно закона - цитирую - «агитационный период начинается со дня выдвижения кандидата», - в нашем случае это уже после 12 августа. Но не будем наивны. Ваше заявление и озвучивание конкретной кандидатуры напрямую повлияет на весь ход избирательной кампании.

И с моей точки зрения, Вами уже использован тот самый пресловутый административный ресурс. И даже если Вы в течение всего предусмотренного законом периода предвыборной агитации не будете публично отдавать предпочтение той или иной кандидатуре на пост главы города Рыбинска, то есть не будете нарушать закон, избиратели из многочисленных сообщений и местных средств массовой информации уже знают о Вашей позиции и о Вашем желании.

Вот и получается, что Вы как бы закон и не нарушили и привлечь Вас к ответственности нельзя. На мой взгляд, Вы совершили самый настоящий безнравственный поступок, поступили непорядочно.

Может быть, я бы и не писал это открытое письмо. Но нарушение нравственных норм, да и законодательства, на мой взгляд, у Вас становится нормой. В прошлом 2008 году в период предвыборной кампании по выборам Президента РФ и депутатов Ярославской областной Думы Вы, по моему мнению, нарушили законодательство о выборах, о чем я подробно информировал прокурора Ярославской области.

Не нужно так себя вести, Сергей Алексеевич! Со своей стороны я, как член Пролетарской территориальной избирательной комиссии с правом совещательного голоса, т.е. той комиссии, на которую возложены обязанности по организации и проведению выборов главы г. Рыбинска, буду в соответствии со своими полномочиями следить за соблюдением законодательства о выборах, в том числе - и это я хочу подчеркнуть - и за Вашими выступлениями.

Р.В. СОЛОВЬЕВ.

ГОРОЖАНАМ НА ЗАМЕТКУ

Общественное движение «Деревья для жизни» информирует:

В августе 2009 года будут проведена еще одна акция в защиту парков и скверов города Ярославля:

- 24 августа в 18.00 в «Детском парке» (проспект Ленина) - обсуждение судьбы парка, благоустройство территории, анимация для детей.

Граждане Ярославля, парки нашего города нуждаются в заботе и защите! Только вместе мы сохраним деревья – зеленые легкие Ярославля – для жизни. Приглашаем на наши мероприятия всех горожан. Считаем, что проживающим в районах, где расположены парки, не выступить в защиту зеленых насаждений просто невозможно. Приходите!

Закон или дышло?

В первом полугодии 2009 года инфляция в Российской Федерации составила 7,4 процента, что явилось основанием индексации пенсии в соответствии со ст. 17 закона №173-ФЗ. И вот 23 июля 2009 года В.В. Путин подписал закон об индексации пенсий с 1.08.2009 г., но только ее страховой части, на 7,5 процентов.

Элементарные расчеты показывают, что, к примеру, у «большой» пенсии, которая в настоящее время составляет 5556 руб. 21 коп., страховая ее часть составляет 3606 руб. 21 коп., т.о. размер пенсии увеличивается на 270 руб. 46 коп., т.е. на 4,86% или на 2,54% меньше уровня инфляции.

При размере пенсии 3000 рублей в месяц страховая ее часть составляет 1050 рублей и пенсия увеличивается на 78 руб. 75 коп. или на 2,6%, т.е. на 4,8 процента меньше уровня инфляции.

В обоих случаях размер индексации пенсии существенно ниже уровня инфляции, что, по моему мнению, является прямым нарушением закона 173-ФЗ от 17.12.01 г., подписанного В.В. Путиным в ранге еще Президента Российской Федерации. Где же тут соблюдение закона РФ №173-ФЗ?

Виктор ДИЕВ.
г. Рыбинск.

В МИРЕ

Милостыня после работы

В Великобритании в последнее время стало популярным занятие нищенством: многие граждане рассматривают сбор подаяний как свою вторую профессию.

Как написала лондонская газета The Daily Telegraph, жители Великобритании, пребывающей в экономическом кризисе, не считают зазорным, возвращаясь со своей основной работы, провести пару часов на улице с протянутой рукой.

По данным полиции, за вечер в пятницу и выходные дни в британских мегаполисах нищий может получить до 200 фунтов стерлингов (около 320 долларов США). При этом милостыня не облагается никакими налогами.

В СТРАНЕ

Каждый пятый попал под сокращение

Каждый пятый работник российского автопрома лишился места в результате финансового кризиса. Согласно данным, представленным в последнем отчете компании «АСМ-холдинг», по состоянию на май 2009 года на предприятиях российского автопрома работало 315,1 тысячи человек.

Годом ранее, в мае 2008 года, численность персонала на этих же предприятиях была на 22% больше – 384,6 тысячи человек.

В отчете также отмечается, что средняя зарплата на предприятиях автопрома в мае 2009 года равнялась 12 884 рублям. Годом ранее она была на 28% больше и составляла 16 339 рублей.

В первом полугодии объем выпуска автомобильной техники сократился в 2,6 раза – до 340 тысяч машин. При этом в августе 2009 года в связи с остановкой ряда ведущих предприятий автопрома ожидается падение производства в 5–10 раз.

Акция рабочих в мэрии Кургана

В Кургане в вестибюле здания мэрии продолжается акция рабочих, уволенных с предприятия ОАО «Регион-Автотранс-Курган» (ОАО «РАТ-Курган»), которые требуют немедленного расчета по долгам по заработной плате. Накануне около 20 человек заявили, что начинают бессрочную голодовку в здании до тех пор, пока не получат деньги. Они провели в здании 11 часов.

Как сообщает с места события корреспондент экспертного канала «УралПолит.Ru», когда все чиновники покинули рабочие места в мэрии, участники акции пригрозили остаться в здании на ночь. Однако в переговоры с ними вступили заместитель прокурора города Вадим Суровцев, начальник милиции общественной безопасности Центрального отдела милиции Алексей Зарецкий и начальник МОБ ГУВД города подполковник Валерий Карякин. Суровцев сообщил, что все заявления сотрудников «РАТ–Кургана» с помощью прокуратуры могут быть в самом оперативном порядке проведены через суд и переданы в службу приставов в виде судебных приказов для расчета по долгам. Кроме того, прокуратура возбудила уголовное дело, идет расследование обстоятельств банкротства ОАО «РАТ-Курган».

Напомним, сумма долгов предприятия, которое находится в стадии банкротства, перед коллективом составляет 10,5 млн руб. и часть денег – около 1,8 млн руб. – уже перечислена на счета службы судебных приставов, которые исполняют судебные решения. Городская дума на прошедшем 10 августа заседании решила купить за счет бюджета два объекта ОАО «РАТ-Курган», чтобы эти средства были направлены на погашение долгов.

АКЦИЯ ПРОДОЛЖАЕТСЯ

Э. МАРДАЛИЕВ и А. БОГДАНОВА.

Есть темы для обсуждения.

Деревья для жизни

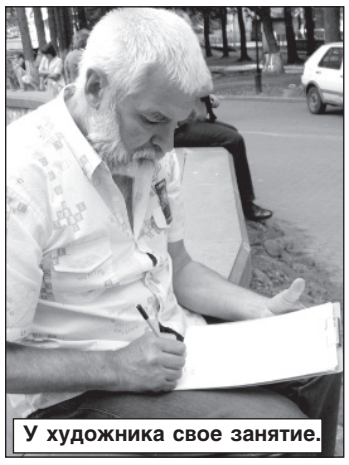
У художника свое занятие.

Очередная акция ярославских защитников парков и скверов прошла в парке Юбилейном (у ДК им. Добрынина). На этот раз собравшиеся не произносили речей. Общение шло на уровне бесед, на уровне той самой парковой культуры, за возрождение которой ратует общественность. – Встретиться, отдохнуть под сенью деревьев, поговорить – этого так не хватает сейчас людям!

Среди собравшихся снова были Алексей Чумичев, Александр Воробьев, Анна Богданова, Эльхан Мардалиев и другие активные общественники. Присутствовал и глава Ленинского района Ярославля, на груди которого также красовалась наклейка защитников природы, – все те, кто сейчас и олицетворяет в городе неформальное общественное мнение, которое несомненно скажется и на итогах будущего политического выбора ярославцев.

Сухой бассейн на месте былого фонтана был печальной иллюстрацией происходящего с парками Ярославля.

Владимир КАНДАУРОВ.

Эх, жалко, фонтана нет!

Сбор подписей в защиту парков.

Не испить здесь лошадке водицы.

ЖИЛЬЁ МОЁ

Недоступное станет ли доступным?

Идёт четвёртый год реализации приоритетного национального проекта «Доступное и комфортное жильё - гражданам России», а ощутимого результата до настоящего времени так и нет. Данные социологических опросов показывают, что 62% россиян оценивают ситуацию с обеспеченностью жильём как «плохую».

В своё время в Советском Союзе была принята программа «Жилье-2000». За пятнадцать лет планировалось ввести в эксплуатацию более двух миллиардов квадратных метров жилья - в среднем по 150 миллионов квадратных метров в год - и довести обеспеченность жильём с 14,5 до 22,5 квадратного метра на человека. В 1989 году в рамках этой программы ввели 152 миллиона квадратных метров жилья. Всего за пять лет, к концу 1990-го, успели построить 650 миллионов квадратных метров. Причем, в отличие от сегодняшнего дня, жилье отдавалось гражданам бесплатно. Но наступил 1991 год, и эта программа, в силу её нерыночных принципов, была свёрнута.

В настоящее время государственная политика по реализации мер в создании рынка доступного жилья ориентируется только на коммерческие принципы и механизмы.

Из результатов проверки Счетной палатой использования средств федерального бюджета, направленных на реализацию нацпроекта в 2006 году, следует, что среднестатистический россиянин может купить в год не более полутора квадратных метров жилья. На покупку двухкомнатной квартиры семье из трёх человек потребуется 50-60 лет.

Решать жилищную проблему государство за эти годы пыталось многократно. Так, в 1993 году правительством была принята государственная программа «Жилище», в 1998 году вступил в действие Федеральный закон «Об ипотеке». В 2001 году утверждена федеральная целевая программа «Жилище» на 2002 - 2010 годы. В 2005-м в эту программу внесли поправки с учетом национального проекта «Доступное жильё».

В течение двух последних лет по всей стране состоялось множество «круглых столов», форумов, слушаний, семинаров и встреч на темы жилищного строительства, производства строительных материалов, ипотечного жилищного кредитования. Одна бюрократическая говорильня сменяет другую, а жизненно важный вопрос доступности жилья для тридцати миллионов граждан в нашей стране так и остаётся серьёзной нерешаемой проблемой.

В качестве основного механизма обеспечения граждан страны доступным жильем предложена ипотека, которой за десять лет смогли воспользоваться только 1,5% граждан.

Наряду с этим одной из ключевых проблем реализации нацпроекта является существенный дефицит этого самого жилья на рынке. В 2008 году, по данным Росстата, в стране построено лишь 63,8 миллиона квадратных метров жилья. Удивляться этому не приходится, поскольку по сравнению с 1990 годом производство цемента сократилось в 2 раза, кирпича - в 2,5 раза, пиломатериалов - в 5 раз, продукции крупнопанельного домостроения - в 6 раз, экскаваторов - в 10 раз, башенных кранов - в 14 раз.

Таким образом, при нынешней организации исполнения этого нацпроекта покупка квартиры в нашей стране - удовольствие только для богатых, а среднестатистический россиянин о доступном жилье может только мечтать.

Фракция КПРФ в Госдуме предлагала своё решение этой проблемы. За счет бюджетных средств должно быть организовано строительство так называемых социальных жилых домов, соответствующих всем требованиям комфортного жилья, квартиры в которых могут приобретать только граждане с низкими доходами. Причем в первую очередь - коренное население того региона, где ведется строительство. Для этого необходимо выделение земельных участков застройщикам под строительство объектов гражданского либо промышленного назначения осуществлять с условием строительства социальных жилых домов за счет бюджетных средств по фиксированной цене.

Оформление земельных участков под строительство этих домов должно производиться исполнительной властью региона и передаваться застройщику с полным инженерным обеспечением. Затраты по созданию таких земельных участков должны финансироваться за счёт средств федерального и региональных бюджетов и не должны включаться в стоимость возводимого жилья. Утверждение актов приемки в эксплуатацию объектов застройщика органами исполнительной власти должно осуществляться после либо одновременно с приемкой в эксплуатацию социальных жилых домов.

Местные органы власти должны вести строгий учет очередности граждан, нуждающихся в улучшении жилищных условий по категориям проживания, в зависимости от благоустройства жилья, обеспечения жилой площадью на одного члена семьи, дохода на одного члена семьи. Кредит для покупки квартир в указанных домах должен предоставляться гражданам под 5% годовых под залог приобретаемой по очереди квартиры.

Для расширения возможности индивидуального строительства жилых домов, особенно в небольших городах, посёлках городского типа и в сельской местности, необходимо создать мощности территориальных строительно-монтажных организаций в районах концентрации строительства. При этом целесообразно развивать сеть мобильных подрядных организаций и передвижных инвентарных баз. Что касается земельных участков для строительства индивидуальных жилых домов, то они, по мнению думской фракции КПРФ, должны оформляться местными органами власти с полным инженерным обеспечением за счет средств федерального и местных бюджетов и предоставляться собственникам домов бесплатно.

На наш взгляд, предлагаемые коммунистами меры позволят в нынешних условиях реализовать в короткие сроки приоритетный национальный проект о доступном и комфортном жилье.

Алексей КОРНИЕНКО,
член Комитета Государственной думы по строительству и земельным отношениям, член ЦКРК КПРФ.

КАЛЕНДАРЬ ПАМЯТНЫХ ДАТ

20 августа

95 лет со дня рождения академика А.Д. Надирадзе (1914–1987) – советского конструктора ракетной техники, дважды Героя Социалистического Труда.

65 лет назад (1944) началась Ясско-Кишиневская стратегическая наступательная операция советских войск.

Победа на Халхин-Голе.

70 лет назад (1939) под командованием Г.К. Жукова началось наступление советско-монгольских войск на Халхин-Голе, завершившееся разгромом 6-й японской армии, вторгшейся на территорию МНР.

21 августа

100 лет со дня рождения академика Н.И. Боголюбова (1909–1992) – советского математика и физика-теоретика, дважды Героя Социалистического Труда.

Юбилей Вии Артмане (1929) – советской актрисы, народной артистки СССР.

1941 г. – начало героической обороны Ленинграда, продолжавшейся 900 дней.

22 августа

И.С.Исаков.

1921 г. – образована автономная область Коми. Ныне – Республика Коми.

115 лет назад родился И.С. Исаков (1894–1967) – Адмирал Флота Советского Союза, Герой Советского Союза.

Иван (Ованес) Степанович ИСАКОВ к началу войны был первым заместителем наркома ВМФ - начальником Главного морского штаба, ему и в первую очередь наркому Н.Г. Кузнецову принадлежит заслуга в том, что в ночь на 22 июня советский Военный Флот встретил врага во всеоружии и не имел существенных потерь.

Осенью 1942 года при обороне г. Туапсе на Гойтхском перевале он был тяжело ранен осколком бомбы в левую ногу. Ногу ампутировали, но серьезная опасность оставалась. К жизни его вернула, как это написано во многих воспоминаниях, телеграмма Сталина и Кузнецова со словами. «Не теряйте мужества, крепитесь. По мнению врачей, вы можете выздороветь...» После этого он прожил 25 лет.

В 1955 году И.С. Исаков был удостоен высшего военно-морского звания Адмирала Флота Советского Союза, за большую научную и писательскую деятельность был избран членом-корреспондентом АН СССР и принят в Союз писателей.

«Иван Степанович Исаков был человеком высокой культуры, энергичным, трудолюбивым. Он очень много сделал для советского флота». Так написал о нем в своей книге «Курсом к победе» Н.Г. Кузнецов.

23 августа

75 лет Г.Н. Волохову (1934) – заслуженному летчику-испытателю, Герою Советского Союза.

65 лет назад (1944) образована Псковская область.

65-я годовщина освобождения Румынии от военно-фашистской диктатуры (1944).

24 августа

170 лет со дня рождения Э.Ф. Направника (1839–1916) – русского дирижера и композитора.

90 лет назад (1919) В.И. Ленин написал «Письмо к рабочим и крестьянам по поводу победы над Колчаком».

65 лет со дня освобождения (1944) города Кишинева от фашистских захватчиков.

25 августа

65 лет назад фашистами был казнен М.М. Джалиль (1906–1944) – татарский советский поэт, Герой Советского Союза (посмертно).

65 лет со дня освобождения (1944) Парижа от фашистских оккупантов.

60 лет со дня открытия (1949) в Москве I Всесоюзной конференции сторонников мира.

26 августа

145 лет со дня рождения А.И. Ульяновой-Елизаровой (1864–1935) – советского государственного и партийного деятеля, сестры В.И. Ленина.

1920 г. – образование Казахской АССР, с 1936 г. – Казахская ССР.

90 лет со дня организации советского цирка.

Он был комиссаром Ильи Тутаева

В газете «Городские новости» за 25 марта этого года прочитал сообщение за подписью заместителя главы администрации Дзержинского района А.В. Киреевой о том, что стела-памятник герою борьбы с перхуровско-савинковским белогвардейским мятежом летом 1918 года Н.Н. Панину на улице его имени пришла в ветхость и ее необходимо убрать.

Сейчас говорится о возможности установления на этой же улице на одном из домов мемориальной доски. Хотелось бы знать, как далеко продвинулось дело за прошедшие месяцы.

(К сожалению, в недавнем разговоре Антонина Владимировна сказала, что дело стоит на месте.)

А пока я хочу рассказать про этого человека на страницах нашей газеты.

Николай Николаевич Панин прожил долгую жизнь. Родился он в 1877 году в Романове-Борисоглебске, умер в 1955 году. Его жизнь вместила многое. В раннем детстве Николай лишился отца, и мать, по примеру многих, отправила его в Питер в «мальчики» в торгово-ремесленное заведение на так называемую учебу - под тычки и затрещины. Через несколько лет он поступает на Путиловский завод, где получает настоящую учебу - классовую, участвует в забастовке, вступает в ленинский «Союз борьбы за освобождение рабочего класса». Следует арест и ссылка по приговору суда на три года в Минусинский округ Восточной Сибири. Эти годы стали для молодого рабочего настоящим революционным университетом, потому что вместе с ним отбывали ссылку В.И. Ленин и другие старшие и образованные товарищи - Г.М. Кржижановский, В.В. Старков, А.А. Ванеев, М.А. Сильвин, В.К. Курнатовский. При очередной встрече на квартире у Глеба Максимилиановича Кржижановского Ленин похвалил Панина за участие в забастовке и сразу посоветовал серьезно заняться самообразованием. Вспоминая эти годы, впоследствии Панин рассказывал: «Встречи с Ильичем вселяли в нас бодрость, сознание правоты нашего дела».

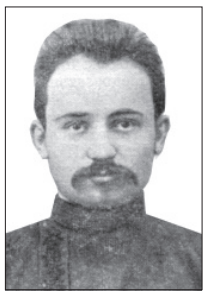

Н.Н. Панин.

После окончания срока ссылки, по совету Ольги Воронцовой, Николай Панин приехал в Иваново-Вознесенск, где скоро зарекомендовал себя умелым пропагандистом и агитатором. О таких, как он, Ленин писал в работе «Что делать», что эти рабочие становятся выдержанными революционерами, стоящими на уровне интеллигентов-революционеров.

В 1902 году в Воронеже на съезде «Северного рабочего союза» он был избран членом его ЦК. Но в начале 1903 года следует арест и ссылка на пять лет в Якутию. Октябрьский манифест принес освобождение, и в начале 1906 года Н.Н. Панин вновь в Петербурге. Вскоре он уже работает в типографии, где печатались большевистские газеты, сначала в легальной типографии товарищества «Дело», а с наступлением реакции - в нелегальной. Стойкий большевик, член Невского РК РСДРП, он чувствует за собой слежку. В этих условиях, чтобы избежать ареста, по совету товарищей, в 1911 году Панин уезжает к себе на родину. Для прикрытия революционной работы он сначала открывает небольшую книжную лавку, а затем устраивается механиком в кинотеатр «Прогресс». Многочисленные знакомства, широкий круг общения, старые товарищи, умение находить подход к людям привели к тому, что 30 апреля, а затем 1 мая 1913 года в городе были расклеены партийные листовки. Полиция, фабрикант Классен «встали на уши», но виновные найдены не были, «иуд» не нашлось.

После победы февральской революции Н.Н. Панин избирается председателем Совета рабочих депутатов на фабрике, участвует в работе московской конференции Советов. В мае 1917 года Панин вводится в бюро ярославской партийной организации РСДРП.

10 ноября 1917 года после Петрограда, Ярославля, в Романове-Борисоглебске была мирно установлена Советская власть в форме объединенного (с января 1918 года) Совета рабочих, солдатских и крестьянских депутатов.

Окончательно победа Советской власти была закреплена на уездном съезде Советов, когда после ожесточенной борьбы большевики добились полной победы. Н.Н. Панин был избран председателем исполкома. Кроме него, в состав исполкома вошли коммунисты Смирнов, Сальников, Шашкин.

Новой страницей в биографии большевика Н.Н. Панина становится участие летом 1918 года в разгроме белогвардейского мятежа в качестве комиссара отряда из Романова-Борисоглебска. После ранения командира М.И. Лебедева при захвате лопатинской дачи возле села Устье Н.Н. Панин принял командование отрядом и закончил разгром перхуровцев (в этом бою погиб Илья Тутаев). Будучи назначенным после выздоровления председателем Губчека, М.И. Лебедев добивается от губкома и губисполкома назначения Н.Н. Панина членом Коллегии Губчека. С созданием в партии контрольных органов, в 1920 году, он избирается председателем губернской контрольной комиссии. Н.Н. Панин был делегатом IX и X съездов партии. Как делегат в списке трехсот участников съезда участвовал в подавлении кронштадского белогвардейского мятежа. С 1923 года Панин работает в Киргизии, а затем, после окончания коммунистической академии - в Госплане РСФСР.

Возвращаясь к началу статьи, вновь задаю тот же вопрос, на этот раз уже непосредственно к городской власти: «Поскольку Н.Н. Панин – историческая для нашего края личность, разве он не достоин памятного знака?»

Материалы для этой заметки взяты мною из сборников «Солдаты революции», «Всегда с нами», а также книги «Операция Медведь» и газеты «Северный рабочий».

А. Л.ХАМЫШ.

4 августа (1860 - 1900) родился русский художник И.И.Левитан

Белоствольные березки Левитана

Судьба уделила Левитану до обидного мало - около 40 лет жизни. Если из них вычесть годы детства, юношества, учёбы, болезни, одиночества, то для творческой работы оставались считанные годы. Однако и этих лет хватило, чтобы Левитан нашел своё место в русской живописи, создал известные картины («Вечерний звон» (1892), «Над вечным покоем» (1894), «Золотая осень» (1895), «Март» (1896), «Большая вода» (1897), и стал непревзойдённым мастером пейзажа, певцом русской природы. Мы, зрители, с удивлением обнаружили, что самые неприхотливые, простые виды нашего окружения: деревенские избы, часовни, церквушки, деревья, кусты, стога, берёзки, вечерние сумерки, лунные блики, серые облака – могут стать содержанием шедевров русской живописи! В этих застенчиво тихих пейзажах своё кровное причастие, духовное родство: мы здесь жили-были, любили, это наша малая и большая родина - Русь, Россия.

У картин Левитана мы живо ощущаем прохладный воздух вечерних сумерек, неуловимый шелест берёз, тишину зимнего сада, мелодичный звон далёких и близких колоколов и чувствуем тайную связь и гармонию первозданной природы и человека.

Во всех картинах Левитана мы не увидим ни одного человека, непосредственно присутствующего или что-то делающего. Однако, внимательно приглядевшись, мы обнаружим труды человеческих рук: дорожки, мостики, сады, обстриженные деревья, дома,часовни; человек оставил добрый, созидательный след.

Особенно хочется отметить любовь художника к русским берёзкам, они присутствуют во всех картинах в разных ракурсах: белоствольные, нежные, то чуть грустные, тронутые осенним ветром и холодом, то буйно цветущие, нарядные, радостные как невесты, то взволнованные, трепещущие, охваченные внезапным порывом ветра... Берёзы, как в них много русского, российского, как много они напоминают о нашей жизни, быте, природе: где берёзы - там и Русь.

Если в пейзажах Куинджи, Остроумова, Шишкина разлита светлая радость, откровенное ликование, восхищение родной природой, то у Левитана это выражается несколько приглушенно, застенчиво - по-левитановски, с оттенком печали и с каким-то пронзительным чувством человеческой грусти.

Биографы в один голос утверждают, что художник был исключительно скромным, замкнутым,бедственно бедным, больным, одиноким человеком. Как свидетельствует биограф: «У Левитана не было приличной одежды, оттого он стеснялся и отстранялся от людей, от своего окружения... не было денег на лекарства, часто засыпал голодным…»

И в то же время Левитан был признанным мастером-пейзажистом, его имя гремело на всю Россию!

Среди картин Левитана есть одна, на мой взгляд, особенная, самая потрясающая, эпическая, философская (подобной нет нигде в мире!) – полотно «Над вечным покоем». Картина как-будто написана с высоты птичьего полёта. Такое ощущение, что мы, зрители, летим на ковре-самолёте и видим величественную панораму великой русской реки Волги: широкую, раздольную, могучую, с высоким мрачным грозовым небом, с крутым берегом, где видны могилы предков - погост и часовня. Деревья около часовни сильно качаются от ураганного ветра. Неспокойно и небо: гигантские облака, серые, тёмные, чёрные, сливаясь с горизонтом, бушуют, извергают град или ливень - вот-вот обрушится и сметёт все... Однако сюжет картины так фундаментально построен, что мы уверены: ничего страшного не произойдет, стихия угомонится, чёрные силы иссякнут и снова мир станет мирным, тихим, прекрасным, вечным.

Стоя перед картинами Левитана, я всегда вспоминаю слова песни «С чего начинается Родина?»

В советские годы в наших школьных учебниках печатались репродукции левитановских картин, которые запомнились, как незабываемый образ нашей Родины.

Иннокентий ВИНОКУРОВ.

К 130-летию со дня рождения И.В. Сталина

СТАЛИНСКАЯ КОЛЛЕКТИВИЗАЦИЯ и современная аграрная политика в России или Урок истории, который надо знать молодым

Коллективизация (объединение мелких единоличных крестьянских хозяйств в коллективные – колхозы) проведена в Советском Союзе около 80 лет назад. Колхозная система на селе благополучно существовала до 1990-х годов. Но после контрреволюционного переворота 1993 – 1993 гг. новая, буржуазная власть в России фактически ликвидировала колхозы под предлогом их, якобы, неэффективности, провозгласила приоритет фермерства, то есть частного хозяйствования на земле, и пообещала, что «фермер накормит страну».

Что же лучше – коллективизация или фермеризация? Чтобы ответить, надо разобраться, для чего проводили коллективизацию и что она дала стране.

И второе. Для чего уничтожили колхозы и совхозы и к чему это привело. Представим себе Советскую Россию 1920-х годов.

Обстановка в стране катастрофическая. Шесть лет непрерывных войн (мировой и гражданской) развалили экономику. Промышленное производство упало по сравнению с довоенным 1913 годом в 6 раз, сельскохозяйственных – на треть. В России безденежье, безработица, нехватка продовольствия и изделий промышленности. Капиталистическое окружение открыто грозит новой войной, а вооружать Красную Армию нечем.

В правящей партии большевиков после смерти В.И. Ленина обострилась борьба двух течений. Троцкий и его сторонники - за разжигание мировой революции даже ценой гибели России. Сталин с единомышленниками – за укрепление экономики и обороны Советской России. На одном из совещаний И.В. Сталин сказал: «Мы отстали от передовых стран на 50 – 100 лет. Нам надо пробежать это расстояние за 10 лет. Иначе нас сомнут».

В конце концов победила сталинская линия на построение социализма в СССР. В 1925 году XIV съезд ВКП(б) провозгласил курс на индустриализацию. Уже в последующие два года (1926 – 1927) в стране были восстановлены и вновь построены сотни предприятий, значительно вырос выпуск промышленной продукции, ликвидирована безработица.

В сельском хозяйстве после некоторого подъема, вызванного НЭПом (новой экономической политикой), вновь наступил спад. Например, в Ярославской области в 1921 – 1924 годах поголовье крупного рогатого скота увеличилось на 150 тыс. голов, а в 1925 – 1927 годах сократилось на 90 тыс. Площади льна – основной технической культуры того времени, были меньше, чем перед первой мировой войной и продолжали сокращаться. И так было по всей стране.

Такая нестабильность вызывала серьезное беспокойство у

руководства страны. Надо было обеспечить устойчивое производство продовольствия и сельскохозяйственного сырья, создать резервы на случай чрезвычайной ситуации, а заодно высвободить часть сельской молодежи для работы на стройках и предприятиях. Как это сделать?

В Советском Союзе в то время жило в деревнях почти 120 млн. человек – 80 процентов всего населения, насчитывалось 25 млн. крестьянских хозяйств, в которых преобладал ручной труд, свыше 30% этих хозяйств были безлошадными. Поэтому оставалось крайне низкими производство и производительность труда. Чтобы механизировать эту многомиллионную массу единоличных хозяйств с их мелкими земельными наделами, потребовалось бы очень много времени и средств, которых у страны не было.

На XV съезде партии (декабрь 1927 года) в докладе тов. Сталина прозвучало:

«Выход – в переходе мелких и распыленных крестьянских хозяйств в крупные и объединенные хозяйства на основе общественной обработки земли, в переходе на коллективную обработку земли на базе новой, высшей техники.

Выход в том, чтобы мелкие и мельчайшие крестьянские хозяйства постепенно, но неуклонно, не в порядке нажима, а в порядке показа и убеждения, объединять в крупные хозяйства на основе общественной, товарищеской, коллективной обработки земли, с применением сельскохозяйственных машин и тракторов, с применением научных приемов интенсификации земледелия.

Других выходов нет».

Съезд поддержал Сталина и принял решение о коллективизации.

Коллективизация была неоднозначно встречена в деревне. Крестьяне, конечно, понимали преимущество крупного механизированного хозяйствования. Но надо было делиться с другими частью своего имущества – крупного скота, сельхозинвентаря. А отдавать свою собственность в общее пользование жалко. Причем чем больше собственности, тем больше отдавать. Вот почему бедняки охотно шли в колхозы, середняки выжидали, присматривались, а кулаки встретили образование колхозов с откровенной враждой, не останавливаясь перед террором против колхозов и их активистов. В ответ на их сопротивление пошли репрессии. Кулаков лишали имущества и выселяли в отдаленные районы страны.

Были несогласные с курсом на коллективизацию и в партии. «Правые» коммунисты во главе с Бухариным заявляли: «Не тронь кулака, дай ему свободно развиваться», «Левые» - сторонники Троцкого, призывали: «Бей не только кулака, но и середняка, потому что он такой же

частный собственник, как и кулак».

На первых порах организация колхозов шла в соответствии со словами Сталина – «без нажима, в порядке убеждения». Но случалось, что 1928 – 1929 годы оказались неурожайными, производство сельскохозяйственной продукции упало. В стране пришлось вводить карточки на хлеб и некоторые другие продукты. На фоне успехов индустриализации это вызвало недовольство населения. Решено было ускорить коллективизацию.

Вот про этот период противники колхозов и говорят, что они создавались насильно. Надо признать, было и такое. В колхозы порой заставляли идти угрозами, и раскулачивание, бывало, проводили необоснованно. Но это была не линия партии, а самодеятельность на местах. Иногда от чрезмерного усердия, иногда – из-за личной неприязни, а большей частью это было вредительство. И уже весной 1930 года в газете «Правда» появилась статья товарища Сталина «Головокружение от успехов», а затем постановление ЦК ВКП(б) с осуждением перегибов при организации колхозов.

Чаще всего **эти «перегибы» были на совести скрытых троцкистов**, которых было немало в партийных и карательных органах. Помните их призыв – «бей … и середняка». Вот они и били. **Своими провокационными действиями троцкисты старались вызвать недовольство крестьян политикой Сталина, чтобы сместить его и самим прийти к власти, продолжить линию по разрушению России.**

Именно эти троцкистские «деятели» ранее уничтожили офицеров русской армии, казаков, духовенство, интеллигенцию, в том числе и царскую семью. Их руки по локоть в крови русских людей.

Конечно, Сталин, как руководитель партии коммунистов, должен был призвать к ответу таких «пламенных большевиков». Он и сделал это в 1937 году, когда репрессировали самих организаторов прежнего террора. Это теперь, много лет спустя, этих сподвижников Троцкого объявили «невинными жертвами сталинских репрессий». И теперь идейные наследники этих «жертв» и даже В. Путин поклоняются их праху.

Но вернемся к коллективизации. К 1934 году она была в основном завершена и колхозная система стала преобладать в сельском хозяйстве Советского Союза. И вот первые результаты: если за 7 лет НЭПа (1921 – 1927) единоличная деревня увеличила производство на 1/3, то за 7 лет колхозной деревни (1934 – 1940) – в 2 раза. Уже в 1935 году отменили карточки, а в 1940 году страна была полностью обеспечена собственным продовольствием и сельскохозяйственным сырьем, создала стратегические резервы, излишками торговала на мировом рынке.

Тяжелым испытанием для колхозного села, как и всего народа, стала Великая Отечественная война 1941 – 1945 годов. Основные сельскохозяйственные страны – Украина, Черноземье, Дон, Кубань – были временно оккупированы фашистами. Основная часть мужского населения ушла на фронт. Но колхозы выдержали, и в таких условиях обеспечили продовольствием армию, а также, хотя по скудным нормам, по карточкам, население городов. Так, **Ярославская область за четыре года войны поставила государству 350 тыс. тонн хлеба (это больше, чем все производство зерна в области в 2005 – 2008 годах)**, много другой продукции, притом сохранила поголовье скота.

После войны колхозное производство быстро восстановилось. Уже в 1947 году, раньше, чем в странах Западной Европы, в СССР были отменены карточки, введенные в войну. К 1950 году превышен довоенный уровень производства сельскохозяйственной продукцию

В дальнейшем колхозы и совхозы (государственные предприятия) постепенно, но неуклонно наращивали производство. Причем уровень их развития определялся не формой собственности, или организации, а размером государственной поддержки. Наиболее высокой эта поддержка была в 1965 – 1990 годах, когда на сельское хозяйство направлялось 10% бюджета СССР. Именно в эти годы в стране была создана мощная производственная база агропромышленного комплекса, выполнены крупные работы по социальному переустройству деревни, включая строительство благоустроенного жилья, дорог, других объектов.

К 1990 году СССР по уровню питания населения входил в первую десятку наиболее развитых стран мира. Причем **свыше 90% потребляемого продовольствия производилось внутри страны**, в основном в колхозах и совхозах. К тому же советская деревня отдала для работы в промышленности и других отраслях почти 2/3 своего населения. Но и само село оказалось в выигрыше – материальное положение сельских жителей было не ниже, чем в городе.

Следовательно, цели, поставленные перед коллективизацией, были достигнуты. Тогда зачем же в 1990-е годы понадобилось уничтожать успешно работавшие колхозы и совхозы? Не потому ли, что в команде Ельцина преобладали люди того же политического окраса, что и в команде Троцкого?

Сами названия – колхоз, совхоз, по-существу, поставлены «реформаторами» вне закона, а имущество и земли приказано было разделить на паи и раздать сельским жителям, независимо от их желания. Вот где насилие над крестьянами.

Разумеется, уничтожение сельского хозяйства, продовольственной безопасности России проводилось вполне «современными» - экономическими мерами. Новая власть как бы «забыла» о существовании сельского хозяйства, почти полностью прекратив его поддержку. Еще вчера (СССР) на село выделялось 10% расходной части бюджета страны. Сегодня – меньше 1%. И это не всё. Государственная власть устранилась от контроля за ценами и тарифами. Они моментально взлетели вверх, причем на ресурсы и услуги, потребляемые селом, раз в 10 быстрее, чем на сельхозпродукцию. Образовавшиеся «ножницы цен» сделали убыточным производство продовольствия, в первую очередь – мяса, а в 2009 году, после введения новых стандартов, и молока.

Прошло несколько лет таких «реформ» и Россия утратила свою продовольственную безопасность. Сейчас об этом говорят не только коммунисты, вынужден признать и Президент Д. Медведев. Но ничего существенного он не предпринимает.

Сейчас наша страна завозит из-за рубежа почти половину продуктов питания. В прошлом году на это было затрачено 1 трлн. 120 млрд. рублей. При этом потребление мясных и молочных продуктов на человека сократилось к 1990 году в 1,3 – 1,5 раза, а по уровню питания Россия скатилась в шестую десятку стран мира.

Особое опасение вызывает продолжающийся процесс разрушения основных производственных фондов села и сокращения сельскохозяйственных кадров. Приведу примеры по Ярославской области. **За годы «реформ» здесь выбыло из-за старения около 70% техники, из 15 тысяч тракторов осталось 4,5 тысячи. Из-за нехватки техники и средств на горючее перестали обрабатываться 350 тысяч га пашни – 40% ее наличия. Падает плодородие земель – органических удобрений сейчас вносят в 4 раза меньше, чем в 1990 году, минеральных – в 9 раз. Чтобы закрыть финансовые прорехи, сельхозпроизводители режут скот, сейчас коров в области в 3 раза меньше, чем было к началу 1990-х годов. Число работников сельского хозяйства сократилось в 2,5 раза, недостает механизаторов даже для работы на немногих оставшихся тракторах. Производство молока и мяса снижено до уровня 1950 года, практически уничтожено овцеводство.** Короче говоря, социалистическое сельское хозяйство «реформаторы» разрушили до основания.

А что же с фермерством? В нашей области организовалось около 2 тысяч фермерских хозяйств, но и сейчас, полтора десятилетия спустя, большинство из них с трудом выживает. Можно сказать, что фермеризация российской деревни провалилась. Большинство крестьян не пожелали становиться единоличниками и опять, совершенно добровольно, объединились в коллективные хозяйства, пусть под другими названиями – товарищества, акционерные общества и т.д.

И сегодня основными производителями сельскохозяйственной продукции являются крупные и средние предприятия – наследники колхозов и совхозов. В Ярославской области они производят почти 100% зерна, 95% яиц, 70 – 80% мяса и молока. Но забвение села со стороны властей, отсутствие у Правительства России внятной аграрной политики ведут к разрушению и этих, вновь созданных, сельхозпредприятий.

Полумерами, вроде приоритетных национальных проектов и усилий региональных властей кризис в аграрной сфере не остановить.

В. СОКОЛОВ.

ПИСЬМА В РЕДАКЦИЮ

На нас давить не надо

В одной из Рыбинских газет читал статью о заседании Муниципального Совета г. Рыбинска 23 июля 2009 года. Мне очень понравились слова губернатора С.А. Вахрукова о том, что «понять Рыбинск сложно». Я коренной рыбинец и подтверждаю: да, мы - рыбинцы - народ особый.

Особенно мы не любим, когда какие-то начальники пытаются нам свою волю навязать. Вот и сейчас. Мы и про выборы главы города ничего толком не знаем, не успели подумать кто нам подойдет на эту должность, желательно, чтобы из своих, рыбинских, людей, а губернатор уже определил, кто должен быть выбран и фамилию назвал.

Что я могу по этому поводу сказать? Конечно, в России давно беспредел, и многие начальники считают нас, простых людей, быдлом. Думают, что как они скажут, так и будет.

Но напрасно начальники так думают. Я хоть никогда и не состоял в партии и сейчас ни в какой партии не состою, но общественная жизнь меня интересует и на выборы всегда хожу. И с друзьями мы на эту тему много разговариваем.

Вот и вспомнились нам предыдущие выборы главы города и депутатов Муниципального Совета. Тогдашний губернатор области А.И. Лисицын очень старался, чтобы на выборах в Рыбинске победил прежде всего кандидат от партии «Единая Россия».

С некоторыми кандидатами чуть ли не обнимались, совместные фотографии печатали, на телевидении светились. А что в результате? А в результате рыбинцы 25 декабря 2005 года «прокатили» всех «единороссов». А выдвигались они в 14-ти избирательных округах.

Может быть, С.А. Вахруков этот случай имел в виду, когда говорил, что «понять Рыбинск сложно»?

Да ничего сложного нет. Просто не надо на нас давить и советы давать. Мы и сами разберемся.

Иван РЫБИНСКИЙ.

До стоматолога, как до Луны!

Не знаем, куда обратиться и кто поможет старым людям в их безысходном положении.

35 лет проживаем в Брагино, на Архангельском проезде. Рядом – проспект Дзержинского. Народ состарился, большинство еле ходят, а то вообще из дома не могут выйти. В транспорт, бывает, ни войти, ни выйти. А, к примеру, одна стоматологическая поликлиника находится на Тутаевском шоссе. Попробуй взять явочку, потом каким-то образом опять добраться туда. Как решить эту проблему?

Звонили многие на горячую линию по телефону 72-69-26, но помощи не было и нет, да и телефона уже такого нет. От кого зависит этот вопрос? По-видимому, городские и районные власти считают, что дети должны возить стариков на машинах. А если старики одиноки, то что им делать? Неужели невозможно открыть стоматологический кабинет у нас от поликлиники, которая на Тутаевском шоссе?

Уважаемая редакция! Читаем вашу газету и надеемся, что ее читают и в горздраве, и что старым людям и нашего района будет возможность обратиться за помощью к стоматологу.

ПАРНОВА, СОЛОВЬЕВА,
жительницы Брагино,
Архангельский проезд Ярославля.

ТОЧКА ЗРЕНИЯ

Чтобы преодолеть кризис, надо сменить экономическую и политическую элиту

За время раздувания финансовых пузырей до лета-осени прошлого года, на протяжении почти 10 лет (с момента начала экономического роста в 1999 году, который плавно перешел в «пузырение» экономики где-то в районе 2003 года) владение любой крупной собственностью почти автоматически приносило прибыль - достаточно было взять под нее кредит или осуществить эмиссию акций. О возврате можно было не думать - рост капитализации почти автоматически покрывал все убытки. Соответственно, вся предпринимательская деятельность сводилась к тому, чтобы, используя любой - денежный, административный или просто силовой (рейдерство) - ресурс, получить вожделенную собственность и почивать на лаврах.

Управлять такой собственностью - это был какой-то нонсенс: зачем тратить сумасшедшие усилия, чтобы увеличить прибыль на жалкие проценты?

Но вот ситуация изменилась. Но пропало целое поколение потенциальных управленцев. Контролируют финансовые потоки люди, которые привыкли вынимать из бизнеса каждый год достаточно приличные деньги, и все их умение руководить сводится к жесткому давлению на подчиненных с целью этого самого вывода денег. Подчиненные, в свою очередь, тоже не привыкли заниматься антикризисным управлением, зато хорошо знают, как из больших потоков, направляемых руководителям, вычленить свой личный маленький ручеек.

В результате вся страна занимается только одним - обсуждением того, когда же вернется «щастье». И споры только о сроках: летом этого года, осенью или (о ужас!) аж зимой-весной. Отметим, что у нас и на Западе буквально в последние дни снова начали говорить о достижении «дна» кризиса. Настоящие же российские экономисты, которые изучают не абстрактные модели, имеющие слабое отношение к реальности, а реальные экономические процессы, считают, что кризис только-только начинается. Для нашей страны он никак не может остановиться, пока не достигнет уровня начала 2003 года (когда начался процесс «пузырения»). С тех пор, по формальным показателям, экономика выросла более чем в два раза. А упала она пока, по официальным данным, только на 18% (т. е. на пятую часть своего потенциального падения).

И еще не факт, что после достижения уровня 2003 года спад прекратится! Т. е. он может прекратиться, но если уровень управления у нас останется на нынешнем уровне, а экономическое управление государственной политикой будет осуществляться теми же персонажами, что и сейчас, то никаких оснований для этого не будет.

Общий ресурс, который идет на «распил», все время сокращается, а самые успешные «распильщики» за время накачки финансовых пузырей выбились на самый верх руководства нашей экономики. А это значит, что кризис даже замедлить не удастся, пока не произойдет серьезного перераспределения полномочий и приоритетов элиты - как экономической ее части, так и политической. Ничего не делать тут не удастся: объективное ухудшение экономической ситуации заставит власть идти на серьезные изменения. Они будут медленные, поскольку нынешняя элита сплачивалась многие годы, и изменить базовые экономические принципы ей будет крайне трудно. Но это значит только одно - что кризис будет продолжаться еще очень долго и пойдет по самому жесткому сценарию.

М. ХАЗИН, экономист.

(Публикуется в сокращении).

От редакции «Советской Ярославии».

Публикуя точку зрения экономиста М.Хазина, мы напоминаем, что КПРФ предложила план выхода из кризиса. И главное в нем - **смена социально-экономического курса в стране**, а не просто элиты.

Васильевским чтениям – быть!

Певец, когда перед тобой
Во мгле сокрылся мир земной,
Мгновенно твой проснулся гений...
А.С. ПУШКИН.

17 августа 2001 года на сорок шестом году ушёл из жизни замечательный, как теперь становится всё более понятным, русский поэт Константин Васильев, все свои недолгие годы проживавший в посёлке Борисоглебский Ростовского района.

Сегодня в родительский домик, ставший мемориальным музеем, что стоит у самой стены древнего Борисоглебского кремля, нескончаемый поток любителей и почитателей его творчества, настоящей поэзии. Люди идут к поэту, который, как никто, высоко, душевно и просто воспел красоту жизни и природу заповедного уголка России.

Константин Васильев жил, как жили многие большие и яркие поэты. Кому-то он казался странным, необычным, отшельником, чья душа пребывала в вечном скитании, в поиске долгожданного приюта. Отчасти, наверное, так оно и было. Но для близких по духу людей он всегда оставался – и остаётся! – поэтом в самом глубоком и истинном смысле этого слова. Он и умер, как умирали многие его великие собратья – молодым, до конца не оценённым по достоинству, полным творческих сил и замыслов.

Смерть всегда неожиданна, а потому и всегда нелепа. Осмелюсь сказать: Константин Васильев - поэт в чистом виде, человек-поэзия, человек-стих. Такие поэты – озоновый слой нашей литературы. Уверен, ни одна его книга, ни одно стихотворение, очерк или эссе не затеряются среди самых достойных произведений русской словесности.

О творчестве Константина Васильева пишутся исследовательские статьи, научные монографии, сочинения в школах и вузах, проводятся конференции и защищаются диссертации.

Популяризации его творческого наследия в немалой степени способствуют ежегодные Васильевские чтения с общим названием «Голоса русской провинции».

Константина Васильева не стало восемь лет назад, а 19 августа, в воскресение, в Преображение Господне, в Спасов день состоялись уже седьмые по счёту литературные чтения его имени.

Традиционно начавшиеся с посещения могилы поэта, продолжились они в Борисоглебском доме культуры с разделением на секции – научные доклады и поэтический семинар.

Трепетно и ревниво относятся борисоглебцы к имени своего талантливого земляка. Бескорыстно и, я бы сказал, самоотверженно, и всё более активно и заинтересованно участвуют в этом люди самых разных творческих профессий из многих городов России. И в первую очередь хочется назвать имена руководителей ярославского отделения Союза российских писателей поэта Тамару Михайловну Рыкову и её неутомимого помощника Илью Геннадьевича Васильева, а также кандидата филологических наук Николая Николаевича Пайкова, художника Галину Поморцеву, профессора Евгения Анатольевича Ермолина и многих других. Усилиями этих неравнодушных людей при поддержке Департамента культуры Администрации Ярославской области с прошлого года Васильевские чтения носят статус областных. Не за горами, возможно, и то время, когда они станут всероссийскими, как Некрасовский праздник поэзии в Карабихе. И говорить так позволяет представительство на этих творческих форумах именитых и даже знаменитых писателей, литературоведов, искусствоведов, художников и музыкантов. На предыдущих Васильевских чтениях с пленарными докладами в научной программе выступали доктор филологических наук, профессор кафедры русской литературы МГУ имени М.Ломоносова Сергей Иванович Кормилов («Поэтические иносказания в поэзии К.Васильева»), профессор Московского православного университета Виктор Николаевич Тростников («Эстетика поэзии как способ познания мира»), доцент кафедры русской литературы ЯГПУ имени К.Д.Ушинского Н.Н Пайков, руководитель ярославской юношеской библиотеки Светлана Николаевна Левагина («Васильевская нота одной «вечной» темы»), староста молодёжного литературного объединения при Ярославском отделении Союза писателей России, аспирант кафедры культурологии и журналистики ЯГПУ, редактор альманаха «Гамаюн» поэт Андрей Коврайский. Великолепный доклад на уровне научной работы о творчестве поэта Тамары Рыковой сделал известный ярославский писатель Александр Викторович Коноплин. Никого не оставили равнодушными сообщения кандидатов филологических наук из ярославского педуниверситета М.Г. Степановой и С.А. Викторовой.

Запомнилось душевное обращение к участникам Васильевских чтений заместителей главы Борисоглебского района Алексея Константиновича Огурцова и Татьяны Алексеевны Клоповой, а также замечательная музыкально-поэтическая часть – заведующей библиотекой Ольгой Колывановой.

Своими воспоминаниями делились друзья Константина Васильева – московский писатель Сергей Щербаков и художник из С.-Петербурга Николай Потапович Катещенко, а также однокурсники поэта. Оставили самые добрые впечатления выступления и друзей поэта - художника Василия Казачука и писателя Михаила Лебедева, продолживших начатое Константином дело: издание литературной газеты «Борисоглебские слободы». Не раз организаторы и участники чтений с благодарностью называли имена писателей А.Н.Грешневикова, С.А.Хомутова и М.Г.Китайнера, немало потрудившихся для сохранения памяти о поэте, создания архива и музея его имени, выпуска посмертных изданий.

Стало традиционным участие в Васильевских чтениях представителей обоих писательских союзов, литературных объединений «Волжане», «Третья пятница», «Свет», «Три свечи» из Тутаева, которым руководит писатель Надежда Таранова, поэтов из Углича, Рыбинска, Пречистого, Мышкина и других городов и селений Ярославской области. И, конечно, из самого Борисоглеба – это Наталья Быкова, Наталья Смирнова, Геннадий Иванович Подковырин, Ольга Суворова из с.Высоково и другие.

Ни одни Васильевские чтения не обходятся без открытий или приятных сюрпризов. Не исключение и прошлогодние: стихи Геннадия Ильича Васильева, дяди Константина Владимировича, проникновенно прочитал Виктор Иванович Иванов, что было с восторгом принято искушёнными в поэзии слушателями.

Думаю, всем пришлось по душе выступление молодых поэтов Марии Горбуновой, Надежды Шестериной, Ольги Вериной, Максима Гузанова, Ивана Гоголева, Евгения Барышева, а также более опытных – Тамары Пироговой, Валерия Мутина, Надежды Тарановой, Евгения Капитанова, Владимира Столбова, Андрея Приорова, Геннадия Хохлова, Евгения Романова, Михаила Меньшакова, Александра Богачука, Милены Гостевой, Маргариты Солдатенковой, Марии Сборщиковой, Василия Панарина, Ларисы Гоголевой, Андрея Забурдаева, Тимура Бикбулатова. В полном составе из Ярославля во главе с Н.П.Кузнецовой прибыл «Шереметев-центр», известная исполнительница народных песен Валентина Малышева, сотрудники Лермонтовской библиотеки И.Х.Шихваргер и Н.И.Фондо, руководитель творческого объединения «Раёк» Исаак Рояк.

Как всегда впечатляюще прозвучала музыкально-поэтическая композиция по произведениям поэта в исполнении заслуженного артиста России Виталия Стужева и Анны Лазоркиной. Аплодисментами встретили благодарные слушатели Владимира Муратова, написавшего с композитором Сергеем Коппелем песню, посвящённую Константину Васильеву, и, конечно, талантливых борисоглебских музыкантов, лауреатов многих творческих фестивалей и конкурсов Ольгу и Сергея Волковых, в творческом арсенале которых уже более 80 произведений на стихи Константина Васильева.

Редкий гость Васильевских чтений уезжал домой без яблок из Костиного сада. Собирала и дарила их мама поэта – Ления Ильинична, которой в нынешнем году исполнится 85 лет.

Что ж, будем готовиться к новому литературному году, к очередным Васильевским чтениям, к новому урожаю с яблонь, проникновенно воспетых поэтом.

Константин ВАСИЛЬЕВ

* * *

И целую ночь продолжалось
падение яблок в саду.
И крыша моя – прогибалась
у мчащихся туч на виду.

А были над крышей беседки
от яблок литых тяжелы -
всего-то две тоненьких ветки…
Качающихся среди мглы.

И - ежеминутно срывались
(я слышал - сквозь стены - сквозь сон) -
плоды… и земля прогибалась.
И - не с четырёх ли сторон?

Наутро - глаза разбегались,
наутро - рябило в глазах.
То яблоки всюду валялись.
Но и на ветвях красовались -
на гордо склонённых ветвях.

11.08.84 г.

Это стихотворение публикуется впервые. А отыскала его в архиве С.Н.Левагина. И кто теперь осмелится сказать, что в творчестве Константина Васильева нет белых пятен, что всё известно, всё открыто, всё прочитано и опубликовано?

Не мне принадлежат слова, что у поэта есть одна дата – дата смерти. А вот что воскликнул «с последней прямой» человек большой душевной открытости В.Кюхельбекер: «Горька судьба поэтов всех племён!». Стоит добавить: и времён. Но что поделаешь, отмеченные Господом обречены - на служение, на подвиг, что в высшем смысле одно и то же. Константин Васильев, ощутив себя поэтом, посвятил свою жизнь служению литературе, поэзии, творчеству, слову. В последние годы он полностью подчинил себя «святому ремеслу», самоотверженно выполняя «задание свыше».

Русские поэты видели в своём даре промысел Творца и старались нести этот крест максимально честно. Кто как не поэты отодвигают границы воспринимаемого, невыразимое делают выразимым, выразительным и поразительным. И это - святая миссия.

Константин Васильев был верующим человеком: он высоко верил в слово, в музыку слова, в его силу и красоту. Он не сплетничал, не матерился, не ставил никому подножку. Он воплощал достоинство и величие русской художественной и публицистической литературы. Им, Константином Васильевым, будут мерить «стоимость» нашей поэзии. Для него не существовало «потолка», предела. Его место остаётся не занятым. Он - есть.

Евгений ГУСЕВ,
член Союза писателей России.

КОЛОНКА СПОРТИВНОГО ОБОЗРЕВАТЕЛЯ

ХОККЕЙ

Теперь готовятся к сезону дома

После возвращения со сбора из Швейцарии хоккеисты «Локомотива» до 24 августа продолжили подготовку к сезону 2009 - 2010 г. дома, тренировались в «Арене-2000». В этот период провели несколько товарищеских матчей с российскими клубами – во вторник, 18 августа с череповецкой «Северсталью», а в пятницу, 21 августа, с московским «Спартаком». Со спартаковцами еще раз померяются мастерством в столице во вторник, 25 августа. После этого железнодорожники отправятся в Ригу, где примут участие в предсезонном турнире.

Началась продажа абонементов

Перед выходными на прошлой неделе началась продажа абонементов на матчи регулярного чемпионата нового хоккейного сезона команды «Локомотив». Так что любители этого мужественного спорта могут заранее обеспечить себя билетами. Самый дешевый абонемент на первый этап первенства стоит 5400 рублей. Реализуются абонементы сразу и на оба этапа чемпионата, то есть можно по ним посещать встречи как регулярного первенства, так и плей-офф. Естественно, они стоят дорого. Абонементы продаются в кассах спортивно-культурного комплекса «Арена-2000-«Локомотив» и Дворца культуры имени Добрынина.

ФУТБОЛ

«Шинник» в Нижнем Новгороде не смог остановить «Волгу»

В понедельник, 17 августа, состоялся 25 тур первенства России по футболу среди команд первого дивизиона. «Шинник» в этот день в Нижнем Новгороде выяснял отношения с местным ФК «Волга», который уже не проигрывал девять туров подряд. Занимали нижегородцы с 31 очком 11-е место. Ярославцы с 44 очками расположились на первой строчке турнирной таблицы. Основные претенденты на выход в премьер-лигу - «Анжи» и «Алания» - отставали от нашей команды на 3 и 4 очка соответственно. Естественно, у болельщиков города автомобилестроителей вызвал большой интерес поединок их любимого клуба с лидером нынешнего первенства. Встреча проходила в упорной борьбе. Оба соперника внимательно действовали в обороне. Счет на 4-й минуте открыли хозяева. Потом они удвоили его. Ярославец Никита Бурмистров отквитал один гол. При счете 2:1 главный судья до конца встречи назначил в ворота «Шинника» два пенальти, которые волгари четко реализовали. Итог поединка 4:1.

Через двое суток «Шинник» в Набережных Челнах в рамках первенства страны сыграл с ФК «КамАЗ», который занимал в турнирной таблице пятое место. Отчет об этом матче читайте в следующем номере газеты.

После двух выездных встреч «Шинник» 28 августа на своем стадионе будет принимать ФК «Чита», 31 августа также дома должен играть с МВД из Москвы. Но так как команда милиционеров снялась с первенства, ей засчитают техническое поражение, а ярославцы запишут в свой актив три очка.

КОННЫЙ СПОРТ

Ярославна завоевала Кубок

В Подмосковье прошли соревнования по конному спорту на Кубок России. Ярославна Анна Пыркина стала победительницей турнира и обладательницей Почетного приза.

АКРОБАТИКА

Чемпионат страны прошел в Ярославле

В Ярославле в спортивно-оздоровительном комплексе «Атлант» с 13 по 16 августа проходил юбилейный, 60-й чемпионат России по спортивной акробатике. В этом виде гимнастики ярославцы занимают ведущие позиции в стране. Несмотря на это, состязание акробатов самого высокого ранга в нашем городе проводились впервые. В чемпионате приняли участие более двухсот спортсменов из 22 регионов России. Среди них мастера спорта международного класса, заслуженные мастера спорта, победители и призеры всемирных игр, чемпионатов мира и Европы. Согласно программе соревнований разыграны комплекты медалей в командном зачете и в отдельных видах многоборья. За награды боролись женские и мужские группы. Кто стал победителем в каждом виде акробатики, мы сообщим в следующем номере нашей газеты.

Честь нашей области защищали…

В состав команды Ярославской области входили лучшие акробаты Ярославля и Рыбинска Андрей Карташов, Кирилл Чурганов, Ольга Быстрыгина, Анатолий Леонов, Мария Ехлакова, Алена Лаврентьева, Екатерина Шикер, Мария Сомова, Яна Борисова, Донат Жуков, Руслан Надоян, Алексей Коротаев и Алексей Рочаев – всего 13 спортсменов.

Заметим, что главным судьей чемпионата был Леонид Волобуев из Рыбинска.

Подготовил Николай РОСТОВЦЕВ.

СОВЕТСКАЯ ЯРОСЛАВИЯ
Учредитель: Ярославский обком КПРФ.
Адрес: 150000, г. Ярославль, ул.Собинова, дом 36-а.

Газета зарегистрирована центральным региональным управлением регистрации и контроля за соблюдением законодательства о СМИ Госкомпечати РФ (г. Тверь) 1 апреля 1999 г., рег.№ т-1350

Редактор Эльхан Мардалиев.
Редакционная коллегия:
Кудрявцев А.А., Смирнов С.Ю., Первин Ю.А., Сокоушин В.И., Соловьев Р.В., Хамыш А.Л., Шапошников А.М., Филиппов А.С.

Адрес редакции: 150000, Ярославль, ул. Собинова, д. 36-а. Тел. 30-47-98
www.yarkprf.ru
Индекс: 31855. Цена свободная.
Авторы несут ответственность за достоверность публикуемых материалов. Рукописи не рецензируются и не возвращаются.

ООО «Альфа-Принт»
Ярославль, ул. Судостроителей, 3
Тираж 4500. Заказ
Подписано в печать: по графику в 22.00 18.08.2009 г.
Фактически в 15.00 18.08.2009 г.