КПРФ
Тел. 30-47-98, 40-13-52
www.yarkprf.ru

**14 сентября 2009 года председатель ЦК КПРФ, руководитель фракции КПРФ в Госдуме России Г.А. ЗЮГАНОВ встретился с ярославцами.**

Отчет о встрече будет опубликован в следующем номере.

**18 сентября 2009 года**

состоится IV этап Всероссийской акции протеста против бездарной политики правящего режима по выводу страны из кризиса.

Митинги с 16 часов:
- в Ярославле - на пл. Юности (у ТЮЗа).
- в Рыбинске - на пл. П.Ф. Дерунова.

Ярославский ОК КПРФ. Тел. 30-47-98, 40-13-52.

Пролетарии всех стран, соединяйтесь!

# СОВЕТСКАЯ ЯРОСЛАВИЯ

Газета Ярославского областного отделения КПРФ | прочти и передай другим | №36 (487), 16 – 22 сентября 2009 г. (дата выхода 16.09.09 г.)

# ЯРОСЛАВЦЫ ОБРАЩАЮТСЯ К ПРЕЗИДЕНТУ

**10 сентября в центре Ярославля состоялся пикет граждан под девизом "Ярославцы обращаются к президенту России". Около ста человек встали между зданиями правительства области и мэрии города с плакатами, транспарантами и красными флагами.**

Целью пикета было желание заставить российские власти услышать проблемы простых людей из глубинки. В связи с тем, что 14 сентября состоится международная конференция с участием руководства страны, появилась реальная возможность у народа достучаться до верхов.

Организовали пикет коммунисты, выражая требования представителей трудовых коллективов предприятий области, различных общественных движений и групп граждан.

На десятиметровой растяжке было написано: "Президент! Услышь ярославцев!". На плакатах возмущенных ярославцев был отражен широкий круг проблем как общероссийского, так и местного уровня:

- Нет обнищанию народа!
- "Автодизель" - национализировать!
- "Русьхлеб" должен работать!
- Нужны детсады!
- На ТМЗ часть рабочих получают менее 4 тыс. руб.
- Даешь отмену ЕГЭ!
- Спасти Гаврилов-Ямский льнокомбинат!
- Верните бесплатную медицину!
- Нет уничтожению трамвая в Ярославле!
- Защитим парки!
- Сохраним "Дом книги"!
- Долой безнравственное ТВ!
- В Ярославле незаконно строят мост!

В ходе пикета было озвучено намерение рабочих завода №50 объявить забастовку в связи со снижением их зарплат в августе в 2 раза.

Представители трудового коллектива предприятия "Русьхлеб" говорили о своей неуверенности в завтрашнем дне. Год назад труженики, во главе с председателем профсоюза Г.В.Ужкурайтис, при поддержке депутатов-коммунистов, отстояли судьбу комбината. Но сегодня предприятие работает нестабильно. Появились долги по зарплате.

Председатель свободного профсоюза ОАО "Автодизель" Л.В.Афанасьев выразил требование моторщиков о национализации предприятия и отмене приказа гендиректора о намечаемом сокращении в декабре с.г.1750 работников. На заводе и так число работающих сократилось с 45 (1990г.) до 8 тысяч. А объемы производства только в последнее время упали в 7 раз.

По указанным проблемам также поступило совместное обращение руководителей профсоюзных организаций предприятий дизелестроения на имя Президента РФ.

Среди проблем, которые беспокоят ярославцев, падение в области объемов промышленного производства, рост безработицы. В ближайшее время могут возникнуть трудности с выплатой зарплаты бюджетникам. Сегодня уже бюджеты города и области трещат по швам.

Повсеместно стоит вопрос об отсутствии ответственности собственников за судьбу гибнущих предприятий. В Ярославской области плачевно известен олигарх О. Дерипаска. Он владеет "Автодизелем", о проблемах которого уже сказано. Сегодня завод стоит уже 2 недели. Дерипаска собственник и Гаврилов-Ямского льнокомбината, который не работает с начала мая. Работники комбината недавно выходили на протест.

На пикете высказаны требования к центральным властям - срочно разработать правительственную программу помощи градообразующим предприятиям малых городов. Говоря о национализации предприятий, рабочие требуют, чтобы трудовые коллективы по закону могли участвовать в управлении предприятиями, иметь контрольные функции.

Делегаты несут в мэрию индивидуальные обращения граждан в защиту трамвая.

Обращения приняли...

Продолжение на стр. 2.

# Ярославцы обращаются к Президенту

**Окончание.**
**Начало на стр. 1.**

Вопросы, поставленные президенту ярославцами , касались и проблем льготников, которых хотят с января перевести на заявительный принцип по оплате услуг ЖКХ.

Высказывались проблемы гибнущего села, вопросы экологии. В сельском хозяйстве области сложилась критическая ситуация. Главная причина - низкие закупочные цены на зерно, мясо, молоко. В настоящее время топливный мазут стоит в 3,5 раза дороже, чем элитное семенное зерно. Цены не покрывают затрат производства, в связи с этим хозяйства и индивидуальные предприниматели сокращают площади посевов, а скот пускают под нож.

В тех сельских населённых пунктах, где в советское время создавались условия жизни как в городе, очистные сооружения не ремонтируются и вышли из строя. Средства в областном бюджете планируются, но к концу года снимаются на другие цели. Сложилась катастрофическая ситуация.

После вступления в силу Закона о лесе, в ряде областей, в том числе и в Ярославской, появились люди из других регионов, но с большими деньгами. Они завышают аукционные цены так, что местные предприниматели не в состоянии конкурировать. Затем эти «варяги» продают местным предпринимателям, занимающимся лесопереработкой, лесные участки по завышенным ценам. Деньги из региона уходят, предпринимательская деятельность сокращается.

Озвучивалось и много местных проблем. Одна из них - уничтожение трамвая в Ярославле. Прямо с пикета в мэрию города делегация передала около тысячи индивидуальных обращений горожан за спасение трамвая. Была поднята масса других проблем. По ним составлен подробный отчет.

Участники пикета поручили руководителю фракции КПРФ в Ярославской областной Думе, первому секретарю ОК КПРФ А.В.Воробьеву найти варианты, как донести голос ярославцев до президента. И вопрос решен. Председатель Центрального Комитета КПРФ, руководитель фракции КПРФ в ГД РФ Зюганова Г.А. намерен при выступлении на международной конференции 14 сентября поднять поставленные ярославцами вопросы и лично передать их президенту РФ.

**Александр ВАСИЛЬЕВ.**
*г.Ярославль.*

Президенту Российской Федерации
Д.А. Медведеву

от жителей домов № 41, 43, 45/1
по ул. Волжская набережная,
дома 1а по ул. Первомайская
г. Ярославля

В исторической части г. Ярославля, находящейся под охраной ЮНЕСКО по адресу: ул. Первомайская в районе дома № 9 (между Волжской набережной и Красной площадью), предполагается уничтожение парка «Дружбы» на площади 4000 кв.м. и строительство гостиничного комплекса с автостоянкой. При этом будет вырублено большое количество многолетних деревьев.

Учитывая, что район Красной площади является наиболее неблагополучным в городе по экологии, уничтожение парка значительно ухудшит экологию в исторической части города. Общественного обсуждения по вопросу застройки парка проведено не было.

Мы, жители города, просим остановить варварское уничтожение исторической охраняемой территории города и сохранить зеленую зону — парк для детей и жителей города, т.к. это единственный детский парк в центральной части города.

Президенту Российской Федерации
Д.А. Медведеву

**Ф Н П Р**
**Профессиональный союз работников автомобильного и сельскохозяйственного машиностроения Российской Федерации**
**ЯРОСЛАВСКАЯ ОБЛАСТНАЯ ОРГАНИЗАЦИЯ**
150014, г.Ярославль, ул.Свободы, 87а
оф. 416,418,419
Тел. (485-2) 21-51-35, 21-52-33
E-mail: tradeunion@yarmail.ru
«10» 09.2009 № 116

**Уважаемый**
**Дмитрий Анатольевич!**

Обращаемся к Вам от имени трудовых коллективов Ярославских предприятий дизелестроения: ОАО «Автодизель» (Ярославский моторный завод), Ярославских заводов топливной и дизельной аппаратуры.

Трудно переоценить значимость продукции этих предприятий для экономики страны и ее стратегических интересов.

Мощностной диапазон Ярославских дизелей - от 150 до 800 л.с. и более. Например, Ярославский моторный завод на протяжении многих лет своей советской и новой Российской истории состоял в двух перечнях предприятий, имеющих стратегическое значение для обороны и экономики государства, так как обеспечивал до недавнего времени двигателями производство более 300 изделий машиностроения, и львиная доля автобронетанковой техники, состоящей на вооружении Российской армии, базировалась на различных шасси с Ярославскими двигателями. Все системы залпового огня, включая и «Тополь-М», перемещаются нашими силовыми агрегатами.

Уникальная конструкторская школа разработчиков и организаторов серийного производства дизельных силовых агрегатов обеспечила им заслуженную славу высоконадежных, неприхотливых, с высокой степенью унификации и ремонтопригодности. Это не пустые слова, это подтверждено неоднократно результатами международного ралли «Париж – Дакар».

Предприятия дизелестроения для экономики города Ярославля всегда играли ключевую роль, к началу 90-х годов на них работало около 60 тыс. человек.

Но, к сожалению, новый хозяин, О. Дерипаска, в лице ООО Группа «ГАЗ», с момента приобретения в 2001-2002 г.г. успешно работающие предприятия не только не продемонстрировал стремления к дальнейшему развитию и совершенствованию производства на них, но завел дело в тупик.

Созданная им громоздкая и неповоротливая управленческая структура, легла тяжким бременем на предприятия.

Постоянная сменяемость руководителей всех уровней не дала возможность сформировать команду единомышленников и специалистов, чтобы успешно развивать бизнес, а отсутствие инвестиций не позволяют поддерживать марку и авторитет предприятий, как производителей.

Все недостатки в управлении бизнесом особенно ярко проявились в период кризиса, последствия которого тяжелым грузом легли на плечи работников и решаются за счет их.

Количество работающих на предприятиях сократилось в два с лишним раза (ОАО «Автодизель» на 1 января 2009 года имел 16 тыс. работающих, на сегодняшний день осталось 8 тыс., к концу года предполагается сократить еще 1750 чел.; ОАО «Ярославский завод дизельной аппаратуры» было 8200 работающих, стало 4 тысячи, к концу года планируется уволить еще 1000 чел.; ОАО «Ярославский завод топливной аппаратуры» (спутник ЯМЗ), по-сути, вообще перестал существовать, в настоящее время увольняют последних работников).

Заводы уже почти год работают в режиме неполной рабочей недели (3 дня в неделю), что повлекло за собой значительное снижение заработной платы, которая и ранее не была высокой (средняя 14-16 тыс. рублей). Работу предприятий в этом режиме планируется продлить до марта 2010 года.

Все действия руководства ООО «Группа «ГАЗ» поставили тысячи работников и их семьи на грань выживания, так как в настоящее время найти работу в городе Ярославле невозможно. Все это вызывает недовольство людей и создает обстановку напряженности.

Несмотря на неоднократные обращения во все уровни власти, создается впечатление, что проблемы предприятий дизелестроения области и участь его работников никого не волнуют.

Уважаемый Дмитрий Анатольевич, обращаемся к Вам от имени тысяч работников наших предприятий с просьбой разобраться в сложившейся ситуации.

Надеемся на Вашу помощь, направленную на сохранение предприятий дизелестроения в Ярославской области, возможно и путем приобретения ими самостоятельности с последующим уходом от неэффективного собственника.

От имени трудовых коллективов
Зам. председателя обкома: А.А. Суворов

Председатель профсоюзного комитета
ППО ОАО «Автодизель» : Е.Н. Жукова

Председатель профсоюзного комитета
ППО ОАО « ЯЗДА» : Н.Н. Скакун

# Вопросы и обращения ярославцев к Президенту РФ Д.А. Медведеву

**Отдельные вопросы и обращения жителей г.Ярославля и области к Президенту РФ уже были опубликованы в газете «Советская Ярославия», сегодня дополнительно публикуем предложения, переданные редакции в ходе пикета представителей граждан 10 сентября 2009 года у здания Правительства Ярославской области.**

**РАБОТНИКИ ОАО «РУСЬХЛЕБ»:**
На предприятии пошли сбои в выплате зарплаты. Мы потеряли уверенность в завтрашнем дне.

**ГРУППА МОЛОДЫХ МАМ:**
В Ярославле огромные очереди в детсады. Нам говорят о материнском капитале, а детей девать некуда. Когда будут строиться детсады?

**КРУПИНА Н.Н., УЧИТЕЛЬ, Г.ЯРОСЛАВЛЬ:**
В лечебных заведениях невозможно попасть к врачам-специалистам. Часами ждешь под дверями, а в это время идут без очереди те, кто платит деньги.

**ИНИЦИАТИВНАЯ ГРУППА ГРАЖДАН В ЗАЩИТУ "ДОМА КНИГИ":**
Мэрия Ярославля приняла решение о продаже "Дома книги". Его, наверное, перепрофилируют и лишат нас возможности покупать необходимую и доступную по цене литературу.

**ИНИЦИАТИВНАЯ ГРУППА ГРАЖДАН В ЗАЩИТУ КОТОРОСЛЬНОЙ НАБЕРЕЖНОЙ:**
Начали строительство нового моста через р.Которосль, не имея на руках окончательно согласованного проекта. При этом уничтожают парк, посаженный в прошлом году. И нам говорят, что делают это по Генплану. Что по Генплану – сегодня парк сажать, а через год выкорчевывать?

**РАБОЧИЕ «ЗАВОДА №50»:**
Нам за август в 2 раза уменьшили зарплату. Директор предприятия В.П.Колгин говорит, что ему никто не указ. Не нравится - увольняйтесь по-тихому. Те, кто собирает мостовые конструкции, получили от 4 до 8 тыс. рублей. Мы готовы объявить забастовку 14 сентября.

**ЖИТЕЛИ СЕЛА СЕРЕДА ДАНИЛОВСКОГО РАЙОНА ЯРОСЛАВСКОЙ ОБЛАСТИ:**
В нарушение закона, в 500 метрах от второго по величине в районе населенного пункта построили полигон по захоронению отходов. Мы более полугода бьемся. Судом полигон временно закрыт. Мы требуем убрать полигон.

**ДЫМА А.М., ДЕПУТАТ ЯРОСЛАВСКОЙ ОБЛАСТНОЙ ДУМЫ:**
В сельском хозяйстве области сложилась критическая ситуация. Главная причина - низкие закупочные цены на зерно, мясо, молоко. В настоящее время топливный мазут стоит в 3,5 раза дороже, чем элитное семенное зерно. Цены не покрывают затрат производства, в связи с этим хозяйства и индивидуальные предприниматели сокращают площади посева, а скот пускают под нож.

В тех сельских населённых пунктах, где в советское время создавались условия жизни как в городе, очистные сооружения не ремонтируются и вышли из строя. Средства в областном бюджете планируются, но к концу года снимаются на другие цели. Сложилась катастрофическая ситуация.

После вступления в силу Закона о лесе в ряде областей, в том числе и в Ярославской, появились люди из других регионов, но с большими деньгами. Они завышают аукционные цены так, что местные предприниматели не в состоянии конкурировать. Затем эти варяги продают местным предпринимателям, занимающимся лесопереработкой, лесные участки по завышенным ценам. Деньги из региона уходят, предпринимательская деятельность сокращается.

**ЗАХАРОВА Н.Г., ОТЛИЧНИК НАРОДНОГО ПРОСВЕЩЕНИЯ, ПОЭТ, Г.ЯРОСЛАВЛЬ:**
Дмитрий Анатольевич! Дайте, пожалуйста, ответы на вопросы, не дающие покоя мне и большинству россиян:

1. Во имя какой нужды была разрушена сверхдержава социалистической мировой системы?
2. Зачем были проданы фабрики, заводы, земля?
3. Как выжить пенсионеру, инвалиду на 3-5 тыс. рублей в месяц?
4. Что Вы строите на развалинах великой страны?
5. Какие планы возрождения Родины и справедливости в обществе есть у Вас, как у Президента?

# Жизнь – то, что мы о ней думаем

На территории области на октябрь назначены очередные выборы, в которых активное участие примут кандидаты как от КПРФ, так и от «Единой России». Это значит, что информационный эфир и почтовые ящики жителей будут до основания перегружены политической агитацией. Как в потоке информации разобраться простому человеку? Не в этом ли кроется причина пассивности граждан? Почему большинство граждан не участвуют в голосовании вообще? Хотя большинство не удовлетворены своей жизнью, тем, что окружает их. Почему кто-то ездит на дорогих авто, а кто-то живет в нищете?

Пал Советский Союз, круто изменив жизнь всех живущих людей. В СССР каждый человек, пусть неосознанно, как винтик, но жил, захваченный энергией идеи построения справедливого общества. Люди жили и не задумывались о себе, всё за них решало государство. Сегодня некогда влиятельная компартия находится в оппозиции, сохраняя верность тем идеям, что были важными при СССР.

Когда Союз рухнул, пришли люди с другим мышлением – мышлением о самом себе. И только. В их распоряжении сейчас «заводы, газеты, пароходы». Они диктуют свои законы, которые идут вразрез с ожиданиями большинства людей.

Другое дело – программа, которую предлагает КПРФ. Она направлена на защиту прав человека, сохранение достояния народа.

Вдумайтесь, как это важно: вернуть в общественную собственность добывающую промышленность и базовые отрасли экономики; государственные валютные средства использовать на инвестиции в отечественную промышленность и экономику; ввести прогрессивное налогообложение; навести порядок в землепользовании. Эти предложения КПРФ не находят поддержки у господ во власти. Здесь не власть нужно винить. Они отстаивают свой корыстный интерес. Вопрос в другом. Почему народ так неактивно поддерживает программу КПРФ, которая направлена на улучшение качества нашей жизни?

Неужели народ ленив и прежде всего по отношению к самому себе? Или он боится потерять то, что у него есть сейчас?

Так вот, ярославцы, когда вы стоите перед выбором, слушаете кандидатов и говорите себе: «Нет, я не буду участвовать в голосовании, мне это не надо, пусть другие выбирают, от меня ничего не зависит», вы совершаете преступление перед самими собой, перед своими детьми и перед страной!

Для кого и для чего пишу всё это? Пишу для тех людей, которые хотят или пытаются понять свою жизнь. Почему она у одних складывается удачно, а у других иначе? Почему, например, на выборах побеждает «Единая Россия»?

Здесь не только деньги играют роль, но и мысли. Их мысли и намерения нацелены на конечный результат. Кандидаты от «Единой России» четко знают, что они хотят, идя в политику. Внутренне они настроены, готовы принять те блага для себя, которые даст им победа на выборах.

Я позволю себе обратиться ко всем и к каждому в отдельности земляку:

- Всё то, что случается в нашей жизни, вы создаете себе сами за счет образа мыслей в вашей голове. О чем думаете, то и притягиваете. Ты становишься тем, о чем думаешь.

Самое важное – понять, что вы на самом деле хотите. На какой конечный результат настроены.

Терпит поражение в жизни тот, кто не желает взять на себя ответственность за свои мысли и поступки.

Римский император Марк Аврелий, живший до нашей эры, сказал: «Наша жизнь есть то, что мы о ней думаем». Как думаешь, чувствуешь, что делаешь, то и получаешь. Наверное, уже пора стряхнуть лень, пыль негатива со своей души и взять ответственность за свою жизнь, мысли. По чувствам определяйте себе путь, так и поступайте.

**Н.А. КУЛИКОВА.**

# Звонок олигархам

**Широкая публика взбаламучена скандальными антиолигархическими публикациями в «Ведомостях», «Известиях» и «МК» двух видных экономистов - Владислава Иноземцева и Никиты Кричевского. Тексты хочется потрошить на цитаты, настолько они вопиюще-увлекательны. 1 сентября полную версию доклада под названием «Постпикалёвская Россия: новая политико-экономическая реальность» обещают представить на сайтах www.krichevsky.ru или www.inozemtsev.net.**

Согласно выводам авторов, олигархические структуры установили практически тотальный контроль над российской экономикой, а бедственное положение промышленности во многом создано искусственно. В итоге структура экономики приобрела довольно своеобразный вид: "Схема действий российских олигархов проста: в "тучные" годы они выводили все свободные средства в оффшоры, параллельно увеличивали задолженность перед российскими и иностранными банками, не забывая экономить на собственных работниках. В кризис, предварительно выпотрошив свои предприятия и освоив приёмы шантажа социальным недовольством, эти временщики пришли за помощью к государству".

Итак, олигархи вывозят из страны значительную часть прибыли, да и оборотных средств. На выплату дивидендов ежегодно направлялась всё большая доля прибыли корпораций. Например, дивиденды ОАО "Русал Красноярск" по итогам девяти месяцев 2008 г. составили 103% чистой прибыли предприятия за весь 2008 год.

Почти все олигархические компании приняли решения о выплате рекордных дивидендов осенью прошлого года, когда кризис был уже в разгаре и предприятиям, как воздух, нужны были оборотные средства.

При этом на развитие и поддержку производства кредиты активно берутся за рубежом. Частенько у оффшорных банков, которые олигархам же и принадлежат. С января 2002 по июль 2009 года внешние обязательства корпораций выросли более чем в 12 раз: с 24 до 294 млрд. долл. Далее олигархи обращаются с протянутой рукой к государству, требуя помощи.

Государство покрывает эти кредиты за счёт накопленных средств.

Олигархи "дают работу" людям, посему возникает прямая возможность диктовать свою волю власти, которая должна защитить своих граждан.

Пикалёво, часто интерпретируемое как триумф власти, стало его фактической капитуляцией перед олигархатом. Приезд Путина для Дерипаски совсем не означал "принуждения к выплате". Наоборот, он получил дополнительный кредит, а его поставщики были вынуждены согласиться на снижение цен на сырьё. И никто не поинтересовался, куда, например, делись дивиденды на сумму 8,2 млрд. долл., которые незадолго до кризиса Дерипаска выплатил сам себе.

"События в Пикалёво окончательно раскрывают, на наш взгляд, контуры "антикризисного плана" российского олигархата. Вначале собственники крупных предприятий рассказывают властям о "негативных последствиях" возможного перехода контроля над их активами к иностранным кредиторам. Опасность эта надуманна: мы уже видели, что активы и сейчас контролируются зарубежными структурами, - но шантаж действует, и олигархи получают значительные кредиты от государственных банков. На следующем этапе усилия сосредотачиваются на включение в списки стратегических предприятий и участие в распределении средств, выделенных на реализацию антикризисной программы правительства. Отдельной формой такого участия выступает получение государственных гарантий под любые устраивающие бюрократов проекты. И наконец, этап давления на государство через провоцирование протестов".

Не следует надеяться на то, что безрассудно раздаваемое "бабло победит зло", то есть стабилизирует экономическую ситуацию в стране. Олигархам стабильность побоку, их интересует исключительно безопасность собственных активов.

Вывод Кричевского и Иноземцева: "Государство просто обязано помочь олигархам. Только не деньгами или госгарантиями, а прокурорскими проверками и банкротствами. Потому что, пока олигархи не оставят после себя выжженное поле, они не успокоятся... Что должно делать государство в новой ситуации? На наш взгляд, прежде всего - жестко отделить интересы государства от интересов олигархических структур. Конвертировать любую помощь в контрольные пакеты акций. Не предоставлять никакой поддержки оффшорным холдинговым структурам. Начать масштабную скупку долгов олигархов с существенными дисконтами. Провести комплексные проверки деятельности собственников и менеджмента за предыдущие годы. Инициировать банкротства олигархических структур - без всякой компенсации мифической "рыночной стоимости" этих компаний...

Мы убеждены: отечественная экономика выйдет из кризиса более сильной и конкурентоспособной, только если постпикалёвская Россия станет Россией постолигархической..."

Что всё это значит? Содержание данных публикаций наводит на определённые мысли. Как водится, утверждать нечто определённое относительно российской власти не приходится, но то, что олигархат вызвал на себя некое подобие огня, уже несомненно.

Как бы сами собой возникают аналогии со знаменитым докладом Станислава Белковского шестилетней давности, который, по мнению ряда экспертов, предварил арест Ходорковского.

Можно предположить, что во власти происходит перегруппировка сил, в ходе которой проолигархический центр будет задвинут. Нельзя исключить, впрочем, и своеобразный шантаж со стороны власти - делитесь на случай затыкания дыр, а то...

Или же на фоне кризиса, истощения ресурсов, разрыва коммуникаций во властных мозгах происходит необходимый переворот. Российский политический класс пытается обрести новую внятную и адекватную ситуации стратегию. В любом случае пришло время жёстких, согласованных решений и действий.

Иначе государство обречено.

***«Завтра».***

# Обворовавший и обворованный не выстраиваются в ряд

## Комментарий учёного-экономиста

**В.А. ГОРДЕЕВ**, *доктор экономических наук, заведующий кафедрой экономической теории Ярославского государственного технического университета, действительный член Философско-экономического учёного собрания Московского государственного университета имени М.В. Ломоносова, победитель конкурса среди преподавателей вузов Ярославской области на лучшую научно-исследовательскую работу в номинации «Гуманитарные науки».*

Статья, перепечатанная «Советской Ярославией» из газеты «Завтра», хотя и может кому-то показаться несколько резкой, а некоторым даже шокирующей, в действительности не содержит ничего нового и неизвестного для специалистов. Просто на уровне обыденного сознания под влиянием «телеящиковой лапши» сформировалось слишком мягкое представление об экономической подоплёке самого создания клана российских олигархов и степени их засилья в нашей экономике. Ведь сам процесс этого создания противоречил азбуке экономической теории и урокам из мировой практики. Причём не только в ипостаси марксистской политэкономии, которую изучали в Советском Союзе, а и в облике изучаемой сегодня по государственным стандартам РФ «экономикс», то есть «продай-купи».

Конечно, среднестатистический обыватель не зря что-то учил по арифметике в советской школе, которая уже в начальных классах давала больше, чем сегодняшние пара университетов. Поэтому такой обыватель вообще-то ощущает, что в ходе российской приватизации он был ограблен, и в немалом масштабе, но размер этого масштаба он всё-таки воспринимает на несколько порядков меньше, чем соответствовало бы адекватным реальности расчётам.

А почему? Ведь он же учился в советской школе, без ЕГЭ и тестов, когда мы в начальной школе «в уме» легко и свободно умножали трёхзначные числа на трёхзначные, не нуждаясь в кнопконажимании, как сегодняшние студенты для выяснения, например, сколько же будет, если 12 разделить на три или на четыре. А потому, что отечественный телеящик последние два десятилетия тщательно скрывал от обывателя результаты подсчётов, сделанных академиком Д.С. Львовым и опубликованных ещё в 90-х годах в журнале «Вопросы экономики», который предназначен для относительно узкого круга специалистов.

А названные результаты таковы, что **доля души** населения в РФ перед началом приватизации **составляла пять миллионов долларов**. Вы знали об этом, читатель? Нет, Вы, как первобытный, на вопрос самому себе, на сколько же именно обокрали Вас организаторы приватизации, отвечали очень неопределённым «числительным» – много. Потому что средства массовой дезинформации толковали тогда о двух «Волгах» и тому подобных нелепостях.

А ведь мировая практика (например, приватизация по Л. Эрхарду в послевоенной ФРГ) и экономическая наука вовсе не предполагают, чтобы приватизация была грабежом: если было «всехное», а решили превратить его в частное, то следовало отдать каждому в частную собственность именно пять миллионов долларов, а не две «Волги», а точнее лишь разглагольствования о них.

Вспоминаю, как в последней пространной книге «Горькая чаша» главный идеолог при М.С. Горбачёве и, к сожалению, наш земляк А.Н. Яковлев искренне поведал, что если бы они, «демократы», честно сказали народу, что именно они хотят сотворить, то народ бы за ними не пошёл.

Ну так неужели непонятно, по какой причине нам в течение уже почти двух десятилетий стесняются сообщить, что каждая умирающая старуха, каждый новорожденный, каждый член вашей семьи был обкраден на пять миллионов долларов? Вы умножьте эту цифру на 150 млн. человек тогдашнего населения РФ и получите такое произведение, которое очень ясно покажет не только подоплёку купания несовершеннолетних «моделей» в куршевельских бассейнах, наполненных самым шикарным в мире шампанским, приобретения яхт с противоракетной обороной, но и упомянутого моими коллегами по экономической науке В. Иноземцевым и Н. Кричевским пикалёвского события с его непонятностью: кто там при ком был - премьер В.В. Путин при олигархе О. Дерипаске или наоборот.

Если говорить языком правды, тогда ничего шокирующего в публикации «Завтра», повторяю, нет. Как исследователь сущности и динамики современной конкуренции, слияний и поглощений, рейдерских захватов, заявляю, что В. Иноземцев и Н. Кричевский лишь чуть-чуть приоткрыли обывателю давно известное экспертам насчёт того, при ком мы с вами все находимся последние два десятилетия. На страницах одной из ярославских газет ещё в 1994 году пресс-служба УФСБ поведала, что вся теневая экономика нашего региона находится под контролем двух «крышевых» ассоциаций (а я добавил в своих публикациях после этого, на основе исследования шести сотен субъектов ярославского бизнеса, что нетеневой экономики в современной России просто уже нет, а есть лишь разная степень тенистости), так чего же иного можно бы ожидать в 2009 году, кроме того, на что намекают Иноземцев и Кричевский?

Если даже официальный Росстат сообщал на 1.01.1993, что в результате «сердцевины приватизации» (выражение её организатора А.Б. Чубайса) - акционирования - на крупных и средних промышленных предприятиях нашей страны, ставших АО, более половины акций (57%) остались внутри их производственных коллективов. А вот через пять лет этот показатель по европейской части страны стал менее 6%. Вы чувствуете, о чём кричали бы, били бы нас по головам эти цифры?! Но о такой динамике, да ещё с понятными бы комментариями не верещал нам с утра до ночи телеящик, занимаясь более важными делами, типа "Дом-2".

А теперь, конечно, на дворе 2009-й год, а значит, ласково описанное Иноземцевым и Кричевским - лишь маленькая толика творящегося над нашей головой, воспринимать такое описание как шок - неправомерно, наивно, неадекватно. Всё плохо не так, всё страшно намного хуже.

Совсем недавно на совещании по модернизации нашей экономики президент Д.А. Медведев справедливо констатировал, что эта самая модернизация у нас провалилась. Вы помните, как перед президентскими выборами его предшественник В.В. Путин тоже совершенно справедливо заявил сталинскими словами, что если мы лет за двенадцать не сделаем инновационный, модернизационный прорыв, то нас сомнут. И появился «план Путина» - стратегия такого прорыва для России на период 2008-2020-е годы.

Однако вот теперь уже Д.А. Медведев признаёт, что прорыв и не начинался, что ничего для такого начала не сделано, да и не делалось, что вся экономическая система страны зашла в тупик. Система, заметим, олицетворяемая такими лидерами, как Горбачёв, Ельцин, Путин, Медведев.

Конечно, только критиковать названных - не вся правда. И не только потому, что за них, кроме первого, электорат сам голосовал. А потому, что истинная экономическая сила - олигархи - вовсе не заинтересована в указанном прорыве, что достаточно убедительно показал в своих работах последнего времени академик РАН С.Ю. Глазьев. Но ведь прорыв немыслим без всеобщего порыва, который был при Сталине в предвоенные 12 лет. С прохоровыми-дерипасками-абрамовичами немыслим единый порыв нашего среднестатистического обывателя. Обворовавший и обворованный ну никак не выстраиваются в единый строй. А значит, для спасения страны и народа никак невозможно, как показывают и доказывают сейчас многие учёные-экономисты, не возвратиться к пересмотру итогов грабительской приватизации 1990-х годов.

## КАЛЕНДАРЬ ПАМЯТНЫХ ДАТ

### 16 сентября

**90 лет назад** (1919) В.И. Ленин написал работу «О диктатуре пролетариата».

**1944 г.** - вступление Красной Армии в Софию.

### 17 сентября

**190 лет назад** (1819) закончилось кругосветное плавание русского мореплавателя В.М. Головнина на шлюпе «Камчатка».

**1951 г.** – родился В.П. Ижицкий, первый секретарь Костромского обкома КПРФ.

### 18 сентября

**1954 г.** - ввод в действие 1-й очереди Камской ГЭС.

**95 лет** со дня рождения В.В. Гришина (1914–1992) – советского партийного и государственного деятеля, первого секретаря МГК КПСС (1967-1985), дважды Героя Социалистического Труда.

**80 лет назад** (1929) запорожский завод «Коммунар» выпустил первый советский комбайн.

### 19 сентября

**95 лет** со дня рождения В.Ф. Бокова (1914) – советского поэта.

**50 лет назад** (1959) была опубликована Декларация Советского правительства о всеобщем и полном разоружении.

### 20 сентября

**День работников леса**

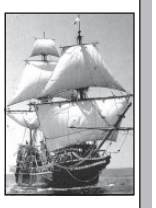

**490 лет назад** (1519) началось первое кругосветное плавание экспедиции Фернана Магеллана, доказавшее шарообразность Земли и наличие единого Мирового океана.

**135 лет** со дня рождения Н.А. Семашко (1874-1949) -деятеля Коммунистической партии и Советского государства, выдающегося организатора здравоохранения в СССР.

**140 лет** со дня рождения Марселя Кашена (1869–1958) – выдающегося деятеля французского и международного рабочего движения.

### 21 сентября

**1951 г.** – родился С.Н. Решульский, член Президиума, секретарь ЦК КПРФ, депутат Госдумы РФ.

**1943 г.** – родился А.И. Кирюшин, член ЦК КПРФ.

### 22 сентября

**День осеннего равноденствия**

**70 лет назад** (1939) основан дважды Краснознаменный ансамбль песни и пляски Балтийского флота.

**65 лет** со дня освобождения (1944) Красной Армией г. Таллина от фашистских захватчиков.

***К 130-летию со дня рождения И. В. Сталина***

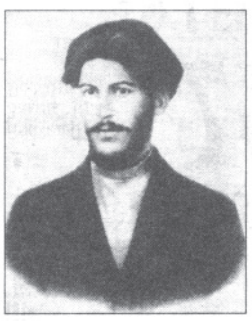

**И. В. Джугашвили. 1903 г.**

В сентябре 1901 г. в Баку на грузинском языке вышла первая революционная газета «Брдзола» («Борьба»). Инициатором ее создания был И.В. Джугашвили. Газета стала органом Тифлисской социал-демократической организации. «Брдзола», как и ленинская «Искра», пропагандировала необходимость перехода социал-демократических организаций к политической борьбе с самодержавием.

# К 40-летию музея В.И. Ленина в Горках Переславских

***24 сентября 1969 года в д. Горки Переславского района в восстановленном доме Ганшиных, куда приезжал В.И. Ленин в связи с печатанием книги «Что такое «друзья народа» и как они воюют против социал-демократов?», был торжественно открыт музей В.И. Ленина. В этом году ему будет 40 лет.***

**Дом Ганшиных в Горках Переславских.**

Строительство музея было поистине народным делом. Помимо восстановления дома Ганшиных строили жилые дома, клуб-школу, асфальтировали дорогу Переславль – д. Горки. Трассу озеленяли комсомольцы разных городов Ярославской области. Был создан штаб во главе со вторым секретарем обкома ВЛКСМ Иваном Цымбалом. Посадили 12 тысяч саженцев тополей, берез, хвойных деревьев. Хорошо поработали комсомольцы г. Переславля с В.И. Шестерневым, ростовчане со Светланой Ишуниной, ребята из Кировского, Ленинского, Краснперекопского районов г. Ярославля, из г. Рыбинска и других мест.

Учащиеся Переславского технического училища №22 трижды выезжали на субботники по благоустройству усадьбы Ганшиных. Работы по озеленению велись под контролем лесоводов Переславского леспромхоза. Главный лесничий А.И. Пантюхин являлся членом областного комсомольского штаба.

Над проектом восстановления дома Ганшиных работали Т.Я. Россова - архитектор Ярославских реставрационных мастерских, и художник В.Т. Андреев. По остаткам фундамента установили размеры и место дома. По фотографиям из фондов Переславского музея, воспоминаниям Ивана Александровича Ганшина, проживавшего в Москве, был восстановлен внешний вид дома в деталях. Проект был готов в декабре 1968 года.

**Охотничий домик в усадьбе Ганшиных.**

Одновременно со строительством музея шел процесс создания его будущей экспозиции. Работу по сбору библиографических материалов, литературы о ленинской книге, ее истории, печатании, распространении осуществляли заведующая библиографическим отделом областной библиотеки им. Н.А. Некрасова Н. Ухалова и старший библиотекарь отдела литературы на иностранных языках М. Березко. Оформление было изготовлено по эскизам художников А. Князева и Б. Москвина. Автором тематико-экспозиционного плана стал зам. директора Ярославо-Ростовского музея-заповедника М.Г. Мейерович.

День торжественного открытия музея В.И. Ленина стал настоящим праздником. Съехались приглашенные гости, среди которых и Ф.И. Лощенков, первый секретарь Ярославского обкома КПСС, космическая чайка В.В. Терешкова, пришли крестьяне из окрестных сел, учащиеся близлежащих школ. На митинге выступили первый секретарь Переславского ГК КПСС И.К. Пятов, секретарь первички коммунистов совхоза имени В.И. Ленина Н.А. Комаров, член КПСС с 1917 года С.Б. Шапурин, учитель Горкинской школы М.П. Модина и другие.

В начале 70-х годов активное участие в озеленении деревни, в восстановлении парка Ганшиных принимали и учащиеся местной школы, комсомольцы и молодежь совхоза имени В.И. Ленина. В сентябре 1970 года в Горках Переславских проходил IV областной слет участников похода по местам революционной, боевой и трудовой славы советского народа.

Более 350 человек знакомились с историей деревни, соревновались в военизированной эстафете и, главное, половину времени отдали благоустройству территории музея, строили дорогу, перевозили кирпич со станции Рязанцево. С тех времен укоренилась в Горках хорошая традиция – прихорашивать деревню в ленинские апрельские дни. Субботники у нас по-прежнему популярны.

Оглядываясь в советскую эпоху, могу уверенно сказать, что музей В.И. Ленина более 20 лет был одним из центров по политическому и коммунистическому воспитанию в Ярославской области. Мы принимали ежегодно по 14 – 15 тысяч людей, среди них были делегации из стран социалистического лагеря: Польши, ГДР, Румынии, Венгрии, видные представители международного коммунистического движения. В книге отзывов оставили автографы литераторы И. Андроников, Ю. Друнина, С. Смирнов.

М. Прилежаева, известная советская писательница, автор «Ленинианы», рассказывала, что ленинская тема в ее творчестве брала начало в Горках.

Приехав в 17 лет учительствовать в Петрищево, что рядом с Горками, Мария Павловна не раз бывала в усадьбе Ганшиных в 1920 году, слушала рассказы о приезде В.И. Ленина.

В 1981 году писательница побывала в музее, в местной школе, подарила ребятам часть личной библиотеки.

Музейная работа дает возможность познакомиться с особенными людьми, увлеченными краеведением. Краевед С.Д. Васильев был моим добрым наставником по переписке. Он помог через Рыбинский завод полиграфических машин изготовить копию печатного станка, каким пользовались при печатании ленинской книги. В архиве хранятся письма, воспоминания, рисунки, фотографии В.И. Маркелова из г. Владимира, краеведа, члена Союза художников СССР. В 1925 году Владимир Иванович сделал несколько снимков усадьбы Ганшиных, которые пригодились при восстановлении дома. Е.П. Баркова и Г.Я.Михин из Подмосковья подарили любительский фильм о музее. В 1979 году у нас побывал племянник видного революционера, соратника В.И. Ленина С.И. Мицкевича, профессор А.В. Мицкевич; редкие книги о Ленине прислали в дар музею ветераны из г. Москвы, пожелавшие остаться неизвестными, часть ленинской библиотеки передала нам Г.А. Силонян из Москвы.

Все годы его существования в музее проходили встречи с ветеранами партии и революции, людьми, видевшими В.И. Ленина. Ленинские уроки и семинары, пионерские сборы, прием в комсомол, пионеры, посвящение в октябрята. В 1978 году торжественно был встречен 100-тысячный посетитель – А.А. Зайцева из Москвы.

В гостях у нас не раз были члены семьи Ганшиных. Их воспоминания, фотографии из семейных альбомов, чертежи пополнили фонды и экспозиции музея, смогли продолжить восстановление усадьбы. В августе 1985 года был восстановлен и открыт для посещения охотничий домик. По свидетельству И.А. Ганшина, в маленькой комнате на втором этаже домика жил В.И. Ленин летом 1894 года. Восстановить интерьер комнат помогли воспоминания старшей дочери А.А. Ганшина Елены Алексеевны и племянницы Нины Николаевны. Никогда не забу-

**Ветераны Переславля после экскурсии отдыхают на берегу Шахи.**

ду те приятные встречи в их небольшой московской квартирке в 1984 году.

Начиная со времени открытия музея, проведены значительные работы по восстановлению парка в усадьбе Ганшиных. Старый парк выгорел в 1927 году, когда сгорел и дом. В то время в доме была школа II ступени для крестьян, открытая по их просьбе.

В апреле 1960 года на месте сгоревшего дома Ганшиных появилась Памятная доска. Ее установили рабочие Переславской фабрики «Красное эхо» Н.И. Королев, А.Г. Горюнов, Ю.Ф. Киселев, Р.И. Никулин. Бригадой руководил В.В. Данилов.

Самым трудным периодом в истории музея были 1991 – 1995 годы. Музей пришлось временно закрыть. Требовался ремонт, устарело экспозиционное оборудование. У нас не было ничего, кроме голого энтузиазма. Секретарем Переславского ГК КПРФ тогда была Н.И. Жукова. Она подала идею сбора средств на ремонт среди коммунистов и сочувствующих. Мы обращались в трудовые коллективы льнокомбината, хлебозавода, в ветеранские организации. Не осталась в стороне и Переславская районная администрация. Хранится в музее лист с указанными суммами денег, переданных отдельными коммунистами: В.П. Паутов – 50 тыс. руб., В.Ф. Коняев – 50 тыс. руб., В.Ф. Батенков, М.В. Мирошниченко… - всего 43 фамилии. Помогли музею Ярославский обком КПРФ, Кировский ГК, ростовская парторганизация. На эти средства был сделан ремонт, проведена реэкспозиция. Центральной осталась ленинская тема: печатание книги В.И. Ленина «Что такое «друзья народа» и как они воюют против социал-демократов?» в Горках, приезд сюда молодого В.И. Ульянова. В то же время рамки экспозиции расширены материалами о жизни крестьян старой переславской деревни.

Сказать, что ныне музей заброшен и никому не нужен, было бы неверно. Он является филиалом Переславль-Залесского музея-заповедника, который содержит необходимый штат работников, организует и направляет его научную деятельность, по возможности оплачивает мелкие ремонты.

Особую заботу о музее проявляет Переславский райком КПРФ. Со времен «перестройки» сменились три секретаря: Н.И. Жукова, В.П. Паутов, А.М. Дыма. Каждому из них хочется сказать слова благодарности. Они доставали краску, цемент для ремонта, присылали добровольцев на строительные работы. А.М. Дыма в 2006 – 2007 годах как депутат Ярославской государственной Думы выделили необходимую сумму для ремонта одного из залов музея и его реэкспозиции; несколько раньше была отремонтирована Ленинская стела в центре деревни. К 35-летию музея на средства депутата был издан буклет.

Каждый апрель Ярославский обком КПРФ привозит в музей коммунистов, комсомольцев, студентов на субботник. Им достается самая трудная работа – выпиливание и уборка сушняка в парке. Молодежь работает на совесть, с ними вместе работают старшие товарищи: С.Ю. Смирнов, А.М. Дыма, В.П. Паутов, В.Ф. Ботенков, Ю.А. Первин и другие. Даже в самые трудные годы, когда музей был временно закрыт, областной комитет КПРФ не забывал Горки. В 1994 году был проведен митинг в честь 25-летия музея, чуть раньше состоялась памятная игра в футбол местной команды с ярославскими комсомольцами. Организатором этих мероприятий был В.И. Корнилов, секретарь обкома.

В 1990 году жители деревни отметили 120 лет со дня рождения вождя. В июле 2002 года мы принимали лидера коммунистов России, депутата Государственной думы Г.А. Зюганова.

В этом году музей В.И. Ленина готовится отметить свое 40-летие. За четыре десятка лет в музее сложилась своя система работы. Мы можем многое: организовать тематические и обзорные экскурсии, семинары по ленинской тематике, рассказать об истории семьи Ганшиных и их усадьбы, о первой деревенской электростанции на реке Шахе, мы разработали для детей экологическую программу «У старого дуба», обучая их жить в согласии с природой. Ежегодно проводится Ленинская неделя в апреле, День памяти В.И. Ленина в январе, патриотические уроки, встречи с ветеранами пионерского и комсомольского движения.

Приглашаем вас, уважаемые читатели, побывать в Горках.

**Г.И. ЕРОХИНА,**
**заведующая музеем в Горках Переславских.**

**Фото А.Ю. ФОМЕНКО.**

# Кавалерия Олимпийского резерва, или О нашей кавшколе замолвлю я слово

**В канун 1000-летия Ярославля 19 и 20 сентября 2009 года конники Ярославля, очень известные в России, из сильнейшей спортивной школы страны будут отмечать её 80-летие. В 1929 году она называлась кавалерийской школой Осоавиахима, затем кавшколой ДОСААФ. В далеком 1929 году она готовила кавалеристов для Красной Армии. Много бойцов-кавалеристов подготовила наша кавшкола и в годы Великой Отечественной войны. В последнее время функционировала она при спортобществах «Урожай», «Спартак», а сейчас именуется школой Олимпийского резерва.**

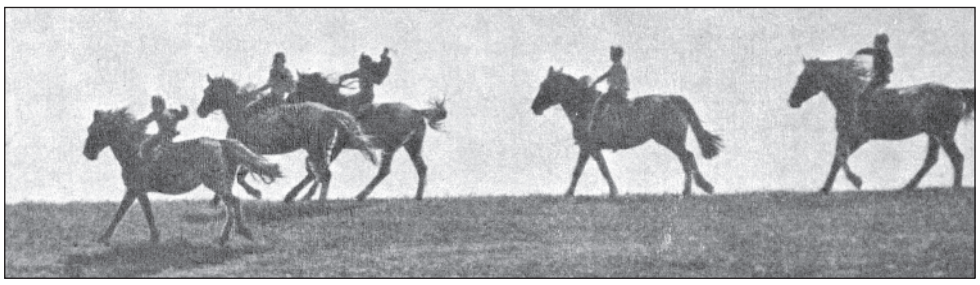

Отмечать 80-летие этой школы, конечно, будут, она это заслужила. Но вот наступивший кризис, в котором живет вся страна, сильно помешал и прославленной спортивной школе. До сих пор нет у нее крытого манежа, который так и «напрашивается» в виде подарка нашим конникам за их многочисленные победы на всероссийских и даже международных соревнованиях. По всему чувствуется, что конный спорт, несмотря на все его успехи, на то, что принес известность и славу нашему городу Ярославлю, находится далеко не в центре внимания нашего областного руководства.

Несколько лет назад, говорят, при содействии нашей прославленной землячки Валентины Владимировны Терешковой в кавшколе начали строить крытый манеж. Строить начали, но так и не закончили. А сейчас, когда я побывал в кавшколе, увидел, что этот немного недостроенный манеж просто сломали и на его месте строят более крупный, более масштабный по размерам. Но когда еще он будет построен! А знаменательная дата наших конников уже на носу. И получается, что наши конники остались ни с чем. Так и придется им зимой в холоде, в слякоти заниматься в поле, в открытом манеже.

И вот хочется немного, хотя бы бегло, познакомить читателя с прославленными конниками Ярославля.

В первую очередь, это, конечно, Валерий Яковлевич Волков, олимпийский чемпион 1980 года по троеборью, где он выступал на своем прекрасном коне Цхети. Заслуженный мастер спорта СССР. После своей громкой победы он так и остался в Ярославле и посвятил себя тренерской работе. До сих пор он в родной школе.

Второй, не менее известный конник, тоже очень мастит. Очень авторитетный, добрый и умный в общении с людьми Александр Гогин – мастер спорта международного класса. Перечислять все его славные победы займет очень много времени, но то, что это великий конник, тоже входивший в олимпийскую сборную страны, вне всякого сомнения. А главное, у него очень добрая душа. Он ведет себя с людьми как равный с равными, ни капли зазнайства. Мне, пожилому человеку, немного не дотягивающему по своим годам до юбилея кавшколы, в 50-е годы прошлого столетия пришлось несколько лет заниматься в кавшколе, и по-человечески приятно встретиться нынче с такими внимательными, добрыми людьми, рассказать о нашей кавшколе. По зову души должен я сказать о ней очень доброе. А сколько еще других добрых людей там было. Майор кавалерии Михаил Иванович Кичапов, старший тренер Александр Николаевич Стрижов, известный в стране конник В.Ф. Китаев, его жена – Л.А. Китаева, известный заслуженный тренер России Иван Дмитриевич Казанов, подготовивший 18 мастеров спорта…

**Четверть века руководил конноспортивной школой заслуженный тренер РСФСР, мастер спорта М.И. Кичапов.**

Иной раз приходилось просто удивляться: как же это мы, ярославцы, северяне, ни в чем не уступали донским, кубанским спортсменам, сынам казачьим, которым этот вид спорта прививался буквально с малолетства?

Слыхал я, что помощь, содействие в строительстве нового конного манежа оказывает мэр города Виктор Владимирович Волончунас.

Да, уважаемый господин мэр! Сделайте для Ярославля, для наших конников, для молодежи этот большой подарок. Я слыхал, что Вы любите конный спорт, и это очень радует. А то у нас всё внимание прежде всего на хоккей да на футбол, куда валят миллионы. Вот А.И. Лисицын увековечил себя, построив прекрасный Ледовый дворец спорта для хоккеистов. Нашлись для этого деньги. Наши конники своими спортивными показателями не просто радуют, а удивляют нас. Оставьте и Вы о себе память, не оставляйте без внимания эту стройку. Недавно еще один наш спортсмен стал чемпионом Европы по высшей школе верховой езды. Вот Вам и еще одно доказательство действенности кавшколы.

**Валентин ХИТРОВ,**
**пенсионер, ветеран труда.**

# Цена бюджетного дефицита

**Правительство РФ обсудило бюджет в разгар лета, когда за окном светит солнце, а большинство граждан занято если не отдыхом, то мыслями об отдыхе. Но именно в это самое расслабленное время происходят перемены, которые могут заставить всех нас забыть об отдыхе надолго. Огромный дефицит, который заложен в бюджет следующего года (3,2 трлн руб.), опаснее, чем кажется на первый взгляд.**

На бумаге доходы с расходами сходятся неплохо: пока не кончился резервный фонд и фонд национального благосостояния, правительство может себе позволить даже такое расточительство, как повышение пенсий и финансирование безнадежно убыточных предприятий.

Но копилка опустеет уже в 2010 г., а запланированные масштабные заимствования, призванные закрыть дыру в бюджете, вызывают у аналитиков большие сомнения - разместить российские гособлигации сразу на $60 млрд в условиях финансового кризиса будет крайне трудно и дорого. Прогнозы о резком росте спроса на нефть и мировых цен хотя и ласкают слух, но относятся скорее к 2012 г. А повышенные пенсии придется финансировать и через год, и через два, и через три.

Откуда у правительства возьмутся деньги? Сокращение расходов, судя по всему, вообще не обсуждается. Остается только два реалистичных варианта - повышение налогов и новая девальвация рубля. Причем девальвация может показаться правительству гораздо более предпочтительным решением: повышение налогов после их разрекламированного «антикризисного» снижения политически осуществить будет труднее - для этого руководителям страны придется испортить лицо.

А еще раз уронить рубль не просто быстрее и политически проще. Девальвация поможет правительству решить сразу несколько проблем - пережить дефицитное время, поддержать отечественную промышленность и быстро решить проблему плохих долгов. Поэтому этот сценарий выглядит очень вероятным.

Согласно балансу Центробанка на его счетах сейчас лежит 6,4 трлн руб. правительственных денег, большая часть

которых конвертирована в валюту. По нынешнему курсу это около $206 млрд. Чтобы найти 3,2 трлн руб., недостающих в бюджете 2010 г., достаточно просто обрушить курс до уровня 46 руб. за доллар.

Власти могут решиться на новую девальвацию, потому что она не вызовет такого шока, как первая. Доверие к рублю со стороны инвесторов все равно утрачено.

Те, кто хотел вывести капитал из страны, давно это сделали. А доверие населения к рублю - вещь очень эфемерная и колеблется вместе с курсом доллара. Стоило рублю пойти вверх, и граждане забыли об осенне-зимней панике на валютном рынке: во II квартале объем наличной валюты в стране снизился на $7 млрд, и граждане продолжают снижать запасы валюты.

На ослаблении рубля настаивает и промышленное лобби - девальвация помогает компаниям экономить на издержках. А банкирам ослабление рубля поможет решить проблему плохих долгов. Крупнейшие банки, в которых находится львиная доля сбережений населения, смогут выдержать девальвацию благодаря поддержке ЦБ - они заранее купят валюту на занятые у него деньги. А все нежизнеспособные банки быстро умрут естественной смертью, избавив ЦБ от необходимости в каждом отдельном случае разгребать плохие долги и вести долгие и дорогие оздоровительные процедуры.

Очень соблазнительная для чиновников, новая девальвация рубля для обычных граждан станет тяжелым испытанием. Обеднеют не только владельцы долларовых кредитов. Ослабление рубля неизбежно приведет к росту инфляции. У россиян ощутимо снизится реальная зарплата, вслед за ней упадет спрос в экономике, в результате чего зарплаты еще немного снизятся. Поскольку банки кинутся дружно скупать валюту, ослабление рубля оттянет на себя всю ликвидность (а предложение денег в экономике и сейчас крайне низкое). Ставки пойдут вверх, банки и их клиенты будут задыхаться без денег - иными словами, повторится ситуация августа прошлого года, спровоцировавшая начало кризиса в стране. Такой может оказаться цена бюджетного дефицита.

**«Ведомости.ru».**

# Поэты не умирают

«Советская Ярославия» не раз публиковала материалы о творчестве И.Е.Бариновой - талантливой ярославской поэтессы, её стихи, очерки и заметки. В январе прошлого года Ирины не стало. Но благодаря собратьям по перу, её многочисленным друзьям и почитателям Ирина Евгеньевна и по сей день остаётся автором нашей газеты.

Вот и сегодня имеется весьма значительный повод вспомнить об этой удивительной Женщине, истинном Патриоте, большом Писателе и прекрасном Человеке. Дело в том, что в сентябре 2009 года в родовом гнезде Ирины, в посёлке Петровск Ярославской области, в школе, где училась поэтесса, установлена мемориальная доска как знак народного уважения и любви к ней, выдающейся избраннице муз.

В школе и библиотеке её родного Петровска, куда прибыла большая делегация активных поклонников Ирины Евгеньевны и друзей-литераторов, тепло и сердечно говорили о творчестве талантливейшей поэтессы, смелой и неподкупной женщине. Немало слов благодарности было адресовано матери Ольге Николаевне за воспитание высоконравственного и честного человека, светлой и яркой личности.

Писатели Герберт Кемоклидзе и Геннадий Хренов, учителя Клавдия Николаевна Бокарева и Алевтина Фёдоровна Суханова, библиотекари Татьяна Вячеславовна Киселёва и Людмила Юрьевна Машутова, журналист Людмила Макаровна Антонишина и другие были единодушны во мнении, что Ирина Баринова, взрослея и воспитываясь на их глазах, очень быстро стала заметным явлением в литературной жизни района, области, а затем и страны. Тамара Константиновна Капорцева, врач по профессии и поэт по складу души, посвятила «победителю ученику» тёплое и искреннее стихотворение. Школьницы Люба Мусолина, Наталья Виноградова, Настя Дмитриева, Тоня Короткина, Вика Дубова и другие великолепно читали Ирининых стихи.

Депутат Государственной думы области, первый секретарь Ярославского обкома КПРФ Александр Васильевич Воробьёв предложил ежегодно проводить в Петровске памятные литературные чтения, вечера и конкурсы, учредить премию имени Ирины Бариновой для молодых поэтов и присвоить имя поэтессы Петровской центральной библиотеке. Что и было с воодушевлением поддержано многочисленной аудиторией поклонников творческого наследия замечательной поэтессы и руководителем местной Администрации Еленой Александровной Зобнинской.

Во многом благодаря Эльхану Мардалиеву и Алексею Филиппову, талантливо подобравшим видеоматериал об Ирине, слушатели могли насладиться музыкальными произведениями на стихи нашей славной землячки, услышать её голос, вновь увидеть такой, какой и запомнится навсегда – обаятельной, искренней, простой и открытой.

# Её святое ремесло

Ко всему творчеству Ирины Евгеньевны предложил бы эпиграфом поэтический восклик Н.А.Некрасова: «Кто живёт без печали и гнева, Тот не любит отчизны своей».

Язык поэтессы ярок и лиричен, полон образности и чистоты. Но в её голосе слышатся и суровые нотки, заставляющие тревожно стучать сердце.

Во все времена большие поэты живо откликались на любые общественные катаклизмы, особенно если это связано с людскими бедами. И не будь она Ириной Бариновой, если бы уподобилась позиции лизоблюдов и оборотней, ещё вчера во все лопатки восхвалявших коммунизм, а ныне угодливо согнувшихся – чего изволите-с? – у пирочумного стола «сильных мира сего». Лакейство и холуяж всегда были ею презираемы. Она могла жить, лишь прямо смотря людям в глаза.

Поэтесса никогда не изменяла своим принципам, оставаясь верной нелёгкой судьбе честного художника. Патриотизм для неё, в отличие от тех же перевёртышей-пустобрёхов всегда был не абстрактным понятием, а всем, что связано с её Родиной, с её семьёй, с её жизнью. Впрочем, «ель-цинизм» для неё имеет также вполне определённые очертания – то, что насаждает «чужебесие» (В.Белов), оккупацию страны и геноцид русского народа.

**Вороньё над Россией кружит,**
**Солнце доброе, щедрое застит.**
**А Россия распятой лежит,**
**Лихолетью открытая настежь.**
**Так, быть может, поднимем её?**
**Или ворога мы не осилим?**
**Над Россией моей – вороньё.**
**Вороньё над моею Россией.**

Стихотворение написано под впечатлением от картины «Чёрный ворон над моей землёй» замечательного ярославского художника О.П.Отрошко, с которым её связывала давняя тесная человеческая дружба. Убеждён, мало у кого из нынешних поэтов достанет таланта и смелости столь же открыто и честно выразить душевные переживания миллионов сограждан поруганной Родины.

Смею сказать, что поэтесса Ирина Баринова была счастливым человеком. В том смысле, что она как писатель была свободна в выборе форм, жанров и художественных средств самовыражения, независимой от какого-либо правительства или мнения. Она – творец! Но всё её творчество имеет одно единственное направление – служение Отечеству.

Она не была избалована вниманием властей предержащих. И для неё это – благо. Чиновники от культуры, активно участвующие в «незамечании» поэта Ирины Бариновой, приватизировавшие право распоряжаться судьбами людей и творческих коллективов, интересовали её лишь в том плане, чтобы написать яркие, острые и честные статьи: «Убиение ярославской культуры не состоялось!», «Творцы и чиновники», «Шабаш прилитературных лакеев» и другие об истинном положении вещей в духовной жизни Ярославля и России.

Трудно говорить об Ирине – «была». Да и, в общем, не оправдано, поскольку её творчество обречено на долгую и счастливую жизнь. Поэтому позволю себе говорить о ней в настоящем времени.

Бедственное положение, в котором и сейчас находится настоящий писатель, не обошло стороной и Ирину. Но и это не беда: остро оточенное перо её - быстро и легко, мысль свежа и динамична. Это радует и вселяет надежду. И хочется сказать, что есть ещё в России люди, которые не торгуют своим талантом, а живут по совести, исповедуют высокие идеалы и обращают эту исповедь к народу.

Да, мало в истории отечественной литературы благополучных людей среди лучших её представителей. Примеров более чем достаточно. Но именно они и остались в душе и памяти народной, а не те, кто над ними стоял с кнутом и пряником. А то и с топором. Вот уж поистине: «Чиновники приходят и уходят, а творцы остаются!».

**Неужели же нам суждено**
**Не воспрянуть от смертного ига?**
**Над Россией кружит вороньё.**
**Стынет кровь от зловещего крика.**

Стихи Ирина Баринова начала писать с восьми лет, а в 1975 году дебютировала с небольшой поэтической подборкой на страницах молодёжной газеты «Юность». Затем – Литературный институт им. М.Горького, редакторство в газете «Голос профсоюзов» и, конечно, творчество, всепоглощающая работа над собой, над словом.

Её путь в литературе простым не назовёшь. Да и то сказать: бездарному - всегда легко, талантливому – всегда трудно. Выход каждой книги – а их у поэтессы девять – это годы постоянной эмоциональной нагрузки, колоссальных душевных трат.

Ирина Евгеньевна – известный в России поэт. На её стихи написал в своё время цикл песен знаменитый композитор Григорий Пономаренко, а Кобзон с неизменным успехом исполняет её «Не дай нам Бог оторванным листком...». И как забудешь тот день, когда в Волковском театре Иосиф Давыдович с жаром рассказывал, что в любом заграничном турне его всегда просят исполнить именно эту песню на стихи ярославской поэтессы! Затем он, узнав, что Ирина в зале, попросил её выйти на сцену, где восхищённо поцеловал руку и они на два голоса исполнили эту песню.

Невероятно плодовитым оказалось творческое содружество с череповецким композитором Геннадием Митяевым – вышли в свет аудиокассеты и компакт-диски с песнями на её стихи, видеоклипы и фотоальбомы.

Всегда с большим успехом проходят творческие встречи поэтессы с читателями, поклонниками её высокой поэзии. Обаяние и искренность Ирины никого не оставляют равнодушным.

Она бесконечно требовательна к себе, к своему творчеству, но с необыкновенной добротой и чуткостью относится к собратьям по писательскому цеху и начинающим литераторам. Это она разглядела задатки таланта у Любови Новиковой, первой представив её на страницах ярославской прессы. Неоценимо её участие в творческой судьбе Розы Гуревич, Бориса Зеленкова и других. Сам до сих пор считаю её главным своим учителем и цензором.

Богатая литературная жизнь позволила ей создать великолепные воспоминания о встречах и дружбе с великими поэтами – А.Сурковым, Л.Ошаниным, давшим ей рекомендацию в Союз писателей, В.Боковым, Ю.Друниной, Н.Старшиновым, Е.Исаевым, А.Дементьевым, Е.Савиновым, Ю.Ефремовым, В.Рымашевским. Интересны и познавательны её эссе и очерки о М.Цветаевой, И.Бунине и других знаменитых писателях.

Ирина - писатель разноплановый и многожанровый. Её прозу отличает необычайная органичность языка и ёмкость образов, глубина при кажущейся простоте, щемящая сердечность, стилистическое совершенство. И вообще, всё её творчество утверждает в мысли, что определение «современная классика» применительно к автору – отнюдь не преувеличение. Те, кто прочёл хоть одно её стихотворение или рассказ, уверен, согласятся со мной.

У М.Кульчицкого есть такие строки: «Я б запретил декретом Совнаркома Писать о Родине бездарные стихи». Памятуя об этом, Ирина Баринова с болью в сердце восклицает:

**Опять посылают мальчишек под пули,**
**Опять матерям и отцам не до сна.**
**В который же раз наш народ обманули?**
**Скажите, кому эта бойня нужна?**

На митингах протеста ярославцы часто слышат её взволнованный голос:

**Быть может, назвать всех убийц поимённо –**
**Виновников этой проклятой войны?**
**Шикуют, на смерть посылают законно,**
**Их дети надёжно защищены.**

Вырастив умного и талантливого сына Никиту, Ирина Евгеньевна понимает тревогу матерей, чьи сыновья вынуждены отдавать свои жизни за шкурные интересы олигархов и прочих нуворишей. Она знает цену своему дарованию и силу воздействия его на аудиторию, значение устного и письменного художественного слова. Остросоциальная тема не перестаёт появляться в её стихах.

**В гробах возвращаются мальчики наши,**
**Уже им не встретить своё Рождество.**
**А «ящик» покажет, как лопают, пляшут**
**На празднике сильные мира сего.**

Циничное разграбление страны, культурных её ценностей, уничтожение духовности как основы русского государства, заставляет поэтессу гневно воскликнуть:

**У ястребов целы и когти, и крылья,**
**На сытых их мордах не выступит кровь.**
**И миром по-прежнему правит насилье,**
**И втоптаны в грязь и добро, и любовь.**

И всё-таки Ирина Баринова в первую очередь - лирик: тонкий и глубокий, философски раздумчивый и исповедально искренний, принципиально последовательный в своих оценках.

**Перед ушедшими вина**
**Растёт, как снежный ком,**
**За то, что я была полна**
**Надежды на потом.**

В начале мая, в день рождения Ирины Бариновой в домах культуры, в библиотеках, институтах и школах состоятся творческие вечера её памяти, на которые она непременно соберёт всех своих друзей, любителей настоящей поэзии, честных и душевно открытых людей.

И благодаря Ирине Евгеньевне мы очередной раз сможет убедиться, что миром правит всё же не только насилье, но добро и любовь.

Ирина Баринова в эти сентябрьские дни вновь «шагнула к нам через лирические томики, Как живой с живыми говоря».

***Евгений ГУСЕВ,***
***член Союза писателей России.***

## КОЛОНКА СПОРТИВНОГО ОБОЗРЕВАТЕЛЯ

### ХОККЕЙ

## Представлены новички

Накануне старта второго чемпионата Континентальной хоккейной лиги в «Арене-2000» прошла пресс-конференция. На ней присутствовали журналисты местных и центральных средств массовой информации, президент ХК «Локомотив» Юрий Яковлев, главный тренер Кари Хейккиля, капитан команды Иван Ткаченко и четыре новичка – Радек Бонк, Рихард Зедник, Валерий Васильев, Даниил Собченко, а также ответственные сотрудники клуба.

Юрий Яковлев поздравил всех с наступлением нового сезона и пожелал успеха. Цель перед ледовой дружиной поставлена одна, сказал он: «Завоевать Кубок Гагарина».

Потом президент вручил новобранцам майки и ответил на вопросы болельщиков (последние прислали вопросы по электронной почте).

Юрий Николаевич отметил, что проведена хорошая селекция, хотя приобрели не всех игроков, которых хотели (финансирование клуба немного сократилось). Но пополнившие команду новички усилили ее. А Кари Хейккиля подчеркнул, что на смену ушедшим (мы уже сообщали, кто покинул команду) пришли не менее опытные хорошие хоккеисты. Они внесут изменение в рисунок игры команды, состав которой стал намного моложе. Капитан Иван Ткаченко сказал, что новичков в коллективе приняли нормально, все игроки горят желанием повысить планку достижений команды на одну ступеньку, то есть завоевать золотые медали в новом сезоне.

После пресс-конференции «Локомотив» отправился в Казань.

## В новом сезоне играют:

вратари - Сергей Гайдученко (1), Георгий Гелашвили (20); защитники: Евгений Нурисламов (3), Валерий Васильев (4), Виталий Вишневский (5), Александр Гуськов (7), Сергей Жуков (27), Даниель Тьернквист (29), Алексей Васильев (41), Виталий Аникеенко (57); нападающие – Алексей Михнов (8), Рихард Зедник (9), Александр Галимов (11), Радек Бонк (14), Иван Ткаченко (17), Геннадий Чурилов (21), Збынек Иргл (22), Никита Клюкин (23), Александр Калянин (28), Константин Руденко (34), Андрей Кирюхин (38), Йозеф Вашичек (63), Сергей Коньков (72), Даниил Собченко (91).

## Опять немножко не повезло

10 сентября стартовал чемпионат Континентальной хоккейной лиги – открытый чемпионат России сезона 2009 – 2010 гг. В этот день в Казани после торжественной церемонии встретились финалисты прошлого сезона «Ак барс» и «Локомотив». Команды разыграли Кубок открытия. Игра с первой до последней минуты проходила в высоком темпе, явилась как бы продолжением финального матча соперников в апреле нынешнего года в борьбе за Кубок Гагарина. Поединок был интересный, зрелищный, бескомпромиссный, держал в напряжении болельщиков до последней секунды. В начале первого тайма преимущество имели хозяева, ярославцы отвечали контратаками. Одна из них на девятой минуте завершилась взятием ворот казанцев, но гол главный судья не засчитал. Через минуту, когда «барсы» остались на поле в меньшинстве, железнодорожники быстро реализовали численное большинство – шайбу забросил Геннадий Чурилов. Но на 12-й минуте капитан «Ак барса» Алексей Морозов восстановил равновесие. Счет 1:1 во втором тайме не изменился, хотя игра в нем проходила в такой же острой борьбе, инициативой почти всё время владели ярославцы, они действовали агрессивно, создали много острых голевых моментов у ворот казанцев, но не смогли эффективно завершить атаки или « пробить» голкипера Станислава Галимова. Конечно, хозяева не хотели дома уступать гостям, стремились продемонстрировать своим болельщикам, что они справедливо в прошлом сезоне завоевали титул чемпиона России и КХЛ. Уже на первой минуте третьего периода хозяева вышли вперед – гол забил легионер Песонен. В дальнейшем игра проходила в острых взаимных атаках, хоккеисты прессинговали друг друга по всему полю. Было видно, что ярославцы хотят вырвать победу. На 55-й минуте, когда у «Ак барса» на скамейке штрафников отбывали наказание два хоккеиста, Йозеф Вашичек забил вторую шайбу и счет стал – 2:2. Потом полторы минуты железнодорожники продолжали играть в большинстве, но еще шайбу в ворота соперника не забросили. Основное время закончилось вничью. В овертайме удача улыбнулась казанцам. За десять секунд до завершения дополнительного времени Алексей Морозов забил победный гол (в этот момент у нашей команды отбывал наказание Радек Бонк). Итог встречи 3:2. Кубок открытия вручен «Ак барсу».

Через день, 12 сентября, «Локомотив» в Нижнекамске выяснял отношения с «Нефтехимиком». Поединок со второй командой Татарстана проходил также в острой напряженной борьбе и завершился с результатом 4:3. Шайбы у нас забили Геннадий Чурилов и две - Александр Галимов. В понедельник, 14 сентября, ярославцы в Тольятти померялись мастерством с «Ладой». Итог матча 4:5. Победную шайбу железнодорожники забросили в овертайме. Таким образом, на выезде «Локомотив» заработал лишь три очка из девяти возможных.

### ФУТБОЛ

## «Шинник» сдался уральцам

После домашнего проигрыша «Чите» «Шинник» десять дней отдыхал, а потом отправился в Екатеринбург, где выяснял отношения с местным «Уралом». Естественно, болельщики с большим интересом ожидали этот матч, который мог ответить на вопрос «Сумеет ли команда реабилитировать себя и сохранит ли возможность выхода в премьер-лигу?» К сожалению, ответа положительного поклонники ярославского футбола не получили. В первом тайме наши мастера владели инициативой, заставили хозяев действовать под свою диктовку. Уральцы играли от обороны, контратаки были редкими и не опасными. На 15-й минуте «Шинник» реализовал свое преимущество – гол забил Геннадий Олексич. Справедливости ради отметим, что «Урал» имел возможность до перерыва отыграться, но не сумел. Зато во втором тайме команду «Урал» будто подменили, болельщики (их было немного – 3500) увидели ее совсем другой – инициативной, быстрой, азартной. Не прошло и двух минут после перерыва, как в ворота Сергея Правкина влетел мяч. После этого атаки хозяев продолжались и на 66-й минуте они забили второй гол, а в дополнительное время – третий. Итог поединка 3:1. «Шинник» с 50-ю очками сохранил за собой третье место, но на пятки ему наступала «Сибирь» (47 очков), с которой наша команда встречалась после «Урала» через два дня. Этот поединок был решающим. Если хозяева выиграют, то по очкам сравняются с ярославским клубом. Так оно и вышло. На 12-й минуте новосибирцы забили гол. Он оказался единственным. В субботу, 19 сентября, «Шинник» на своем поле будет принимать «СКА –Энергию» из Хабаровска.

**Подготовил Николай РОСТОВЦЕВ.**

СОВЕТСКАЯ ЯРОСЛАВИЯ
Учредитель и издатель: Ярославский обком КПРФ.
Адрес: 150000, г. Ярославль, ул.Собинова, дом 36-а.

Газета зарегистрирована центральным региональным управлением регистрации и контроля за соблюдением законодательства о СМИ Комитета РФ по печати (г. Тверь) 1 апреля 1999 г., рег.№ т-1350

Главный редактор Мардалиев Э.Я.
Редакционная коллегия:
Г.А. Колпаков, В.А. Клевцов, Ю.А. Первин, С.Ю. Смирнов, , А.С. Филиппов, А.Л. Хамыш, А.В. Шеповалов, Р.В. Чапас.

Адрес редакции: 150000, Ярославль, ул. Собинова, д. 36-а. Тел. 30-47-98
www.yarkprf.ru
Индекс: 31855. Цена свободная.
Авторы несут ответственность за достоверность публикуемых материалов. Рукописи не рецензируются и не возвращаются.

Отпечатано в типографии ООО «Альфа-Принт»: Ярославль, ул. Судостроителей, 3
Тираж 4500. Заказ
Подписано в печать: по графику в 22.00 15.09.2009 г.
Фактически в 15.00 15.09.2009 г.