СОВЕТСКАЯ ЯРОСЛАВИЯ

e-mail: yarkprf@mail.ru Наш сайт www. yarkprf.ru **Пролетарии всех стран, соединяйтесь!**

16+ Газета Ярославского областного отделения КПРФ Прочти и передай другим № 37 (1029) 23 сентября - 29 сентября 2020 г. (дата выхода 23.09.2020 г.)

Под угрозой сноса целый квартал. Будем бороться!

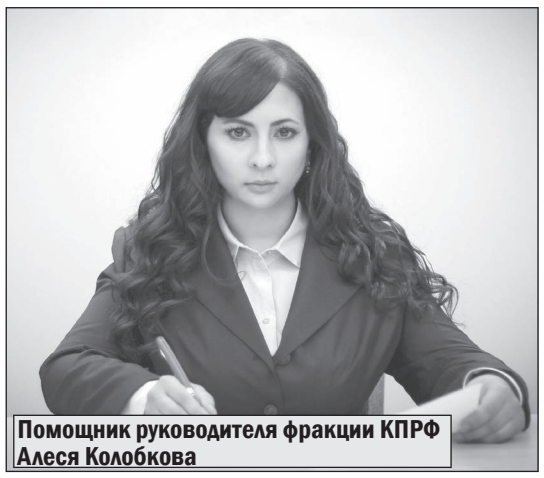

Помощник руководителя фракции КПРФ Алеся Колобкова

Во фракцию КПРФ Ярославской областной Думы обратились жители и собственники объектов территории, ограниченной ул. Гудованцева, ул. Софьи Перовской, ул. Соловьева, ул. Халтурина Крансоперекопского района г. Ярославля, с просьбой об оказании помощи.

Дело в том, что Постановлением мэрии г. Ярославль от 19.08.2020 № 752 (далее – постановление) были назначены общественные обсуждения по проекту планировки и проекту межевания территории, ограниченной ул. Гудованцева, ул. Софьи Перовской, ул. Соловьева, ул. Халтурина в Красноперекопском районе города Ярославля.

В ходе общественных обсуждений по проекту жители и собственники объектов недвижимости столкнулись с трудностями в выражении своего мнения относительно проекта. В частности, постановление опубликовано в газете «Городские новости» 22.08.2020 года (в субботу). **Информация о проекте дошла до жителей лишь 10 сентября 2020 года.**

Экспозиция, которая организована в соответствии с постановлением мэрии, функционирует лишь два дня в неделю по три часа в соответствующий день, также в связи с ограничениями по недопущению распространения новой коронавирусной инфекции Covid-19 на территории РФ и г. Ярославля. Допуск в здание Департамента градостроительства мэрии г. Ярославля ограничен.

Кроме того, сервис голосования на портале мэрии г. Ярославля работает некорректно: на странице в сети Интернет, где размещен проект, на протяжении нескольких дней имелось только шесть положительных комментариев, а многочисленные замечания отправляются на модерацию и в итоге так и не публиковались. Вместе с тем, при оставлении комментариев требуется авторизация комментатора, которая в данном случае производится только посредством социальных сетей, что не является официальной системой подтверждения и идентификации личности. При том, что в настоящее время имеется система «Госуслуги», где регистрируются только подтвержденные учетные записи.

Продолжение на стр. 2.

21 сентября состоялась интернет - конференция, посвященная итогам Единого дня голосования 13 сентября

В видео-совещании под руководством Председателя ЦК КПРФ Геннадия Зюганова приняли участие руководители партии и региональные партийные отделения.

От Ярославского обкома КПРФ в конференции участвовали секретарь Ярославского обкома КПРФ Эльхан Мардалиев, секретари Кировского РК КПРФ Алексей Филиппов и Ярославского РК КПРФ Наталия Бобрякова, а также члены партийного актива.

В начале интернет-конференции лидер коммунистов обратился к ее участникам со вступительным словом, отметив, что сегодня Россия отмечает 640 лет Куликовской битвы, ознаменовавшей собой «Великий духовный перелом» в борьбе русского народа с ордынцами.

Далее руководитель фракции КПРФ Геннадий Зюганов подчеркнул: «Сегодня русский народ страдает от финансово-экономических трудностей, которые беспощадно душат страну и ее народные предприятия. При этом безработица увеличилась в пять раз. Большинство граждан живет на семь долларов в день, это ниже чем в африканских странах. Это вызов всей общественности. Но что нам предлагает правительство? Оно предлагает и дальше все урезать и обрезать вместо того, чтобы строить и развивать».

Основные итоги прошедшей выборной кампании подвел первый заместитель председателя ЦК КПРФ Мельников И.И. Иван Иванович выделил основные приемы, которые использовала партия власти для обеспечения нужного результата.

Первый прием – резкое усиление тенденции к недопуску наших кандидатов – более 800 кандидатов от КПРФ по всей стране не были допущены под разными предлогами к участию в выборной кампании.

Второй прием – введение трехдневного голосования.

Третий прием – расширение круга участников, которые пользовались широкой финансовой поддержкой. Это партии – «За правду», «Новые люди», «Пенсионеры», «За социальную справедливость» и др. Такие партии в ряде регионов набирали до 20-25% по избирательным спискам.

Наконец, **четвертый прием – усиление тенденции по замене партийных списков на одномандатные округа.** Не стоит забывать и про пандемию коронавируса, которая накладывала определенные отпечатки на агитационную кампанию. **В целом, прошедшие выборы показали тенденцию снижения поддержки «Единой России» со стороны населения. В то время как КПРФ подтвердила, что она остается ведущей политической силой и главным оппонентом партии власти.**

По завершению конференции Геннадий Зюганов напомнил, что 26 сентября состоится Всероссийская акция «За честные и чистые выборы!». Митинги протеста пройдут во всех регионах России.

Дарья ТИХОМИРОВА.

Поздравляем С. И. Рогожникова с юбилеем!

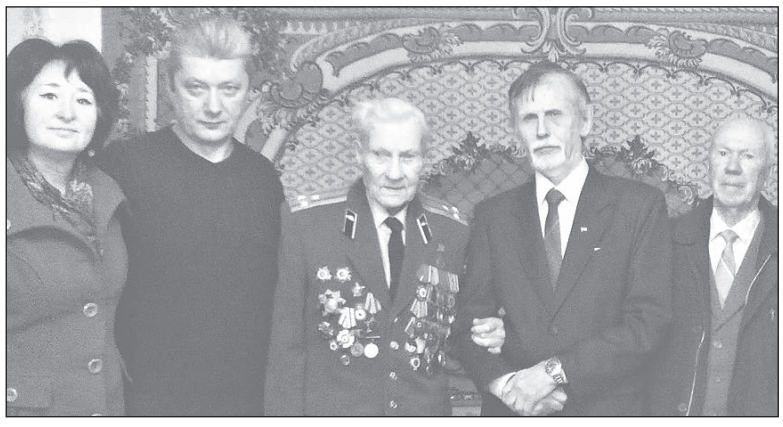

16 сентября коммунисты Кировского районного отделения КПРФ города Ярославля поздравили со 100-летним юбилеем старейшего коммуниста земли Ярославской Рогожникова Сергея Ивановича, члена Кировского районного отделения КПРФ и члена Коммунистической партии с 1942 года, участника Великой Отечественной войны, полковника Советской Армии.

Почетную грамоту за подписью председателя ЦК КПРФ Г.А.Зюганова за беззаветное служение Отчизне, Коммунистической партии и советскому народу и в связи с юбилеем и ценный подарок от Ярославского областного Комитета КПРФ – часы с логотипом КПРФ вручил Сергею Ивановичу первый секретарь Кировского райкома, депутат Ярославской областной Думы Алексей Филиппов. От коммунистов Кировского райкома подарки передал Владимир Соколов, секретарь первичного партийного отделения «Звезда», членом которого Сергей Иванович является долгие годы. В свои 100 лет Сергей Иванович бодр, позитивен и живо интересуется происходящим вокруг. В день рождения с самого утра юбиляр принимал множество поздравлений буквально из всех уголков нашей необъятной Родины, в квартире непрерывно звонил телефон.

Продолжение на стр. 2.

Итоги летнего сезона: дороги не доделаны и с транспортом - проблемы

На прошлой неделе в областной Думе состоялось заседание комитета по градостроительству, транспорту и дорожному хозяйству, где обсудили предварительные итоги выполнения «профильных» программ за прошедший период 2020 года. Самые жаркие споры вызвала «вторая российская беда». Здесь по-прежнему масса проблем и непочатый край работы.

За 2020 год в Ярославской области должны привести в порядок более 270 километров региональных и муниципальных трасс. По плану все ремонты должны закончить до 1 ноября. Но к началу осени исполнение государственной программы «Развитие дорожного хозяйства и транспорта» составило только 62%. Таким образом, за оставшиеся два месяца подрядчикам придётся мобилизоваться и выполнить большой объём работ. Больше всего объектов приходится на национальный проект «Безопасные и качественные автомобильные дороги» - 57.

Пока в эксплуатацию ввели 37, в том числе 11 улиц в Ярославле. Ещё 3 городских объекта находятся в высокой степени готовности. А приёмка улиц Пушкина, Кудрявцева и 1-й Тормозной намечена на 30 сентября. Впрочем, на сей раз основные вопросы касались не столько ремонта улично-дорожной сети, сколько состояния Добрынинского путепровода. Он по-прежнему закрыт для движения. О судьбе мостового перехода спросил заместитель председателя фракции КПРФ Эльхан Мардалиев:

- Большая проблема города Ярославля – это то, что происходит с Добрынинским мостом. Его ремонтировали с прошлого года, в мае частично открыли для движения, пару недель он поработал, потом его снова закрыли из-за выявленных дефектов. В итоге история растянулась на всё лето и продолжается до сих пор. Когда мост будет отремонтирован и по нему разрешат проезд?

Ответ директора ДГХ мэрии областного центра Ярослава Овчарова был преисполнен поистине олимпийского спокойствия. По словам чиновника, сегодня продолжаются работы на съездах и не повреждённой половине моста. Что касается дефектных опор, то их обследованием занимаются сотрудники «РосдорНИИ», а сам объект находится на контроле Федерального дорожного агентства. Все официальные заявления будут сделаны после получения соответствующего заключения. Также Овчаров добавил, что дата окончания ремонта в соответствии с контрактом – 20 октября. И срок ещё не вышел.

Продолжение на стр. 2.

Итоги летнего сезона: дороги не доделаны и с транспортом - проблемы

Продолжение. Начало на стр. 1.

Конечно, всё это так. Но в завершение всех работ за оставшийся месяц верится с большим трудом. Особенно после столь длительного перерыва. Терзают смутные сомнения, что капитальный ремонт Добрынинского путепровода может растянуться как минимум до зимы. В случае, если сроки будут сорваны, депутаты фракции КПРФ намерены поставить вопрос перед компетентными органами об ответственности подрядчика и заказчика работ. Особый спрос будет и с компании-проектировщика. Есть подозрение, что на объекте была использована слишком слабая арматура. Виновные в срыве реконструкции моста и причинении многочисленных неудобств ярославцам должныпонестизаслуженноенаказание.

Не обошли вниманием и региональные дороги. Своего часа продолжают ждать десятки (если не сотни) «убитых» магистралей. Особое место в этом списке занимают дороги в пригородных районах Ярославля и Рыбинска. И если в первом случае проблему как-то удалось сдвинуть с мёртвой точки, то во втором до решения вопроса ещё очень далеко. О чём напомнил депутат-коммунист Шакир Абдуллаев:

- Я понимаю, что всё сразу сделать невозможно. Но есть примеры, которые уже вызывают крик души. В Рыбинском районе это дороги на Арефино, Свинигино и Песочное. Точнее, не дороги, а танкодром. Порой там можно пройти только пешком. Что планируется по этим объектам?

К сожалению, ответ чиновников оказался неутешительным: пока средства есть только на ямочный ремонт. Но его явно недостаточно. Применительно к Арефинской дороге это признали даже в областном правительстве. Поэтому до середины октября за счёт сэкономленных средств обещали выполнить дополнительные работы. Впрочем, это тоже не решение проблемы. Нужна полная замена полотна. Коммунисты в областной Думе будут добиваться этого совместно с вновь избранными депутатами Муниципального Совета Арефинского поселения от КПРФ.

Немало вопросов поступило и в адрес «транспортного цеха». В первом полугодии он сильно пострадал из-за ограничений, введённых в связи с коронавирусом. Так, в железнодорожном сообщении пришлось отменить 14% рейсов, а в автобусном – до 40%. В этой связи весьма странно выглядели цифры расходов на оплату социальных услуг отдельным категориям граждан при проезде в общественном транспорте. Эльхан Мардалиев обратил внимание, что они исполнены на 100%: сколько было заложено в начале года, столько же и потрачено.

Всё бы хорошо, если бы не одно «но»: по факту из-за отмены рейсов льготники ездили меньше обычного. Значит, и затраты на компенсацию оплаты проезда должны быть меньше. Так куда же делись заложенные бюджетные деньги? Пожалуй, этим вопросом стоит задаться Контрольно-счётной палате.

Другой, не менее острый вопрос, касался обновления подвижного состава автотранспортных предприятий. Это условие было прописано в контрактах ещё в начале года.

- При формировании новой маршрутной сети и с началом её работы, руководители департамента транспорта заявляли нам, что произойдёт кардинальное обновление подвижного состава «Ярославского АТП». Произошло ли оно? И если да, то насколько? Потому что в начале года мы слышали жалобы от перевозчиков, что автобусы нашего государственного предприятия старые, пахнут солярой, у них отсутствуют ремни безопасности, отваливаются колёса и так далее, - задал вопрос заместитель председателя комитета, депутат-коммунист Валерий Байло.

По словам представителей департамента, в течение года для «Ярославского АТП» уже приобрели 62 автобуса (46 – новых, 16 – до 2017 года выпуска). Также заключен контракт на поставку ещё 10 единиц техники. Но пока поступили только 5, поскольку свои коррективы опять-таки внесла пандемия. Оставшиеся машины должны прийти до декабря. Впрочем, останавливаться на достигнутом нельзя. Обновление подвижного состава должно продолжаться и в дальнейшем. Вопрос останется на контроле.

А. ФЕДОРОВ

Под угрозой сноса целый квартал. Будем бороться!

Продолжение. Начало на стр. 1.

Жители района не согласны с представленным проектом, поскольку он предполагает изъятие целиком или частично земельных участков, снос домов и построек. Проект противоречит ст. 49 ЗК РФ, и реализация проекта возможна без изъятия земельных участков.

Также предусмотренная проектом ширина проезжей части и пешеходной части улиц на территории является чрезмерной, не соответствует градостроительным правилам, например, «СП 42.13330.2016», является чрезмерной и приводящей к упомянутым выше неблагоприятным последствиям для земельных участков, домов и построек. Вместе с тем, реализация данного проекта ухудшит социальное положение граждан, проживающих на данной территории, а именно все жители прикреплены к детской поликлинике им. Семашко, которая на сегодняшний день осуществляет прием в загруженном режиме. Также в проекте указано, что обеспеченность образовательными организациями осуществляется за счет средних школ № 40 и № 32, при этом указанные школы осуществляют образовательный процесс других административных участков района. На данной проектируемой территории закреплена средняя общеобразовательная школа № 8, которая на сегодняшний день загружена.

Это вызывает большое количество вопросов у жителей, которые требуют реальных обсуждений со специалистами не только мэрии г. Ярославля, но и другими ведомствами области. В обозначенный ограниченный срок с 1 по 15 сентября 2020 года такое обсуждение организовать невозможно.

15 сентября в департаменте градостроительства мэрии города Ярославля состоялась встреча жителей района с представителями органов власти. В частности, на встрече присутствовали заместитель директора департамента мэрии г. Ярославля – главный архитектор А.Ю. Цымбалов, глава администрации Фрунзенского и Красноперекопского районов мэрии г. Ярославля А.Д. Удальцов и его заместители.

В соответствии с ч.8 ст. 5.1 Градостроительного кодекса РФ оповещение о начале общественных обсуждений или публичных слушаний осуществляется не только посредством официального опубликования, но и посредством распространения на информационных стендах, оборудованных около здания, уполномоченного на проведение общественных обсуждений или публичных слушаний органа местного самоуправления, в местах массового скопления граждан и в иных местах, расположенных на территории, в отношении которой подготовлены соответствующие проекты, и (или) в границах территориальных зон и (или) земельных участков, указанных в части 3 настоящей статьи, иными способами, обеспечивающими доступ участников общественных обсуждений или публичных слушаний к указанной информации.

Однако информация должным образом до жителей не доведена, в непосредственной близости к затрагиваемой межеванием территории **НЕ РАЗМЕЩЕНА**, также не размещена ссылка на конкретную страницу в сети Интернет, где возможно получить необходимую информацию, а имеется лишь указание на саму сеть Интернет.

На совещании присутствовал помощник руководителя фракции КПРФ Алеся Колобкова, которая указала на нарушения, допущенные мэрией города при назначении и проведении публичных обсуждений.

С нарушениями мэрия согласилась. И теперь проект, якобы, отправлен на доработку. Однако срок общественного обсуждения по данному проекту завершен вчера 15 сентября 2020 года.

Направлены запросы в Правительство Ярославской области, Департамент градостроительства мэрии города Ярославля, уполномоченному по правам человека в Ярославской области.

Кроме того, направлен запрос в прокуратуру Ярославской области для принятия мер прокурорского реагирования в установленный законом срок для устранения нарушений, а также обращения в суд с заявлением в защиту прав, свобод и законных интересов граждан, неопределенного круга лиц или вступления в дело.

Алеся КОЛОБКОВА.

Поздравляем С. И. Рогожникова с юбилеем!

Продолжение. Начало на стр. 1.

Сергей Рогожников воевал на 1-м Украинском и Дальневосточном фронтах, был дважды ранен, награжден орденами Отечественной войны I и II степени, Красной Звезды, медалями «За боевые заслуги», «За отвагу», «За взятие Берлина», «За освобождение Праги». В 1944 году в кровопролитных боях при форсировании реки Варты в Польше командир батальона был смертельно ранен, и Рогожников взял командование на себя. Батальону удалось переправиться на самодельном плоту на противоположный берег и удержать завоеванную территорию. За это 23-летний офицер был представлен к ордену Красной Звезды.

Сергей Рогожников служил в Приволжском, Московском военных округах, в ГДР, затем с семьей поселился в Ярославле. Работал преподавателем в Ярославском военно-финансовом училище и Ярославском педагогическом институте. Как член общества «Знание» регулярно читал лекции в различных организациях. С 1992 года на протяжении 25 лет был заместителем председателя совета ветеранов Кировского района Ярославля и председателем секции ветеранов войны и военной службы, членом комиссии по патриотическому воспитанию молодежи. Много времени уделял оказанию помощи ветеранам войны. Он в строю и сегодня!

Ярославский областной Комитет КПРФ, коммунисты Кировского районного отделения КПРФ города Ярославля от всей души поздравляют юбиляра с этой знаменательной датой и желают ему здоровья и долгих лет жизни!

Наталия ТЕРГАУШЕВА, секретарь Кировского РК КПРФ по организационно-партийной работе

СОВЕТСКАЯ ЯРОСЛАВИЯ
Учредитель и издатель: Ярославское областное отделение КПРФ. Адрес: 150000, г. Ярославль,ул. Республиканская,дом 6,оф.3.

Газета зарегистрирована центральным региональным управлением регистрации и контроля за соблюдением законодательства о СМИ Комитета РФ по печати (г. Тверь) 1 апреля 1999 г., рег. № т-1350

Главный редактор Э.Я. Мардалиев.
Редакционная коллегия:
В.И. Сокоушин, А.С. Филиппов, Е.А. Овод, Н.Ю. Бобрякова, О.С. Гонозов, М.А. Михеев.

Адрес редакции:150000,г. Ярославль, ул. Республиканская,д.6.
Тел.: 71-91-88 e-mail: yarkprf@mail.ru
Индекс 31855. Цена свободная.
За достоверность публикуемых материалов ответственность несут авторы. Мнение редакции может не совпадать с мнением авторов. Рукописи не рецензируются и не возвращаются.

Отпечатано в типографии ООО «Новая Газетная Типография»: г. Ярославль, ул. Механизаторов, 11.
Тираж 10000 экз. Заказ 2350
Подписано в печать: по графику в 22.00 22.09.2020 г., фактически в 17.00 22.09.2020 г.

Тестирование детей после карантина будет производиться за счет средств ОМС

Ранее мы писали, что ситуация с коронавирусом после начала учебного года ухудшается. В Ярославской области уже закрыто на карантин порядка 40 классов. И это за неполный месяц!

В общей сложности на дистанционное обучение перешли более 1000 учащихся.

При этом чтобы вернуться к очному обучению, каждый ребенок из каждого класса, находившегося на карантине, должен принести справку о том, что у него нет ковида. Другими словами, каждый учащийся должен сделать дорогостоящий анализ на COVID-19. А это может стать чувствительной тратой для семейного бюджета.

Сегодня на внеочередном заседании Ярославской областной Думы при обсуждении поправок в областной бюджет текущего года депутат фракции КПРФ Эльхан Мардалиев поинтересовался у директора департамента финансов ЯО Долгова А.Н.: «Как мы знаем, сдача теста на ковид – вещь достаточно дорогостоящая! А если в семье не один, а, например, два ребенка, то это может стать существенным ударом по бюджету семьи. Алексей Николаевич, скажите, пожалуйста, предусмотрены ли вашими поправками в бюджет ЯО финансовые средства на оказание помощи в прохождении тестов учащимся школ после завершения 14 дневного карантина?»

Долгов А.Н. на поставленный вопрос не ответил, переадресовав его представителям департаментов образования и здравоохранения. Однако и тут никакого ответа не последовало.

После завершения заседания Думы состоялась беседа Эльхана Мардалиева с заместителем губернатора Ильей Баланиным. В ходе нее было сказано, что данный вопрос проработан, и тестирование школьников после выхода с карантина будет осуществляться за счет ОМС. Для семей это будет абсолютно бесплатно.

Дарья ТИХОМИРОВА.

Всероссийская протестная акция «За честные и чистые выборы!» пройдет 25-27 сентября

Общероссийский штаб протестных действий объявил 25-27 сентября днями проведения Всероссийской протестной акции «За честные и чистые выборы!» в защиту реальных итогов голосования, против административного произвола и манипулирования процедурой выборов и голосами избирателей. Об этом говорится в официальном заявлении, которое имеется в распоряжении «Красной Линии».

В Штабе заявили, что итоги голосования подтвердили растущий авторитет КПРФ и ее депутатского корпуса среди населения. «Все большее число людей поддерживают программную идеологию партии, ее приоритетную направленность на укрепление государственности и социальную защиту народа», – отмечается в заявлении.

Штаб сделал вывод, что в ходе выборов только КПРФ оказалась способной достойно противостоять произволу власти. Но факторы «надомного» голосования и размытый на три дня режим выборов ограничили возможность осуществления полноценного контроля. Ресурса мобильных оперативных групп и общественных наблюдателей не всегда хватало на резко возросший объем нагрузки.

Председательствующий на заседании руководитель Штаба, заместитель Председателя ЦК КПРФ Владимир Кашин отметил, что партия обладает непреложными фактами, свидетельствующими, что в целом ряде мест результаты голосования, зафиксированные в протоколах, по факту таковыми не являются. Партия принципиально не признает легитимными выборы губернаторов в регионах, где кандидаты от КПРФ не были допущены к участию в них, сказал он.

Руководитель Штаба подчеркнул, что в сознании абсолютного большинства людей результат выборов, искусственно созданный в пользу провластной партии «едроссов», останется не победой, а лишь «позорным фактом наглой фальсификации и административного манипулирования голосами избирателей». «Лишая себя последнего доверия народа, она подрубает стержень, изначально являвшийся нравственным базисом любого государства. Правящий режим должен в полной мере отдавать себе отчет, что наглое открытое посягательство на правду и волеизъявление народа ведет к дальнейшей разобщенности общества, грозит кризисом политической системы, приближает страну к политическому дефолту», – сказал Владимир Кашин.

Он отметил, что коммунисты объявили решительную войну антинародной политике власти. «Борьба за правое дело будет продолжена с новой силой. Выводы из опыта сделаны, обновленная тактика выстроена, ресурсы мобилизованы. Партия не останавливается в своем развитии. Силу и влияние, необходимые для решительного противодействия политике правящего режима, она укрепляет, опираясь на доверие народа, за счет роста численности организации, ротации кадров, привлечения в ряды красных бойцов активной трудовой и творческой молодежи, студенчества. Нет сомнения, что уже к следующей выборной компании партия будет готова обеспечить во всех регионах полноценное представительство своих кандидатов. Это необходимо для реальной возможности непосредственного влияния на формирование государственного бюджета и социально-экономическую политику страны. Ставя целью борьбу за власть и противодействие произволу правящего режима, КПРФ, вместе со многими левыми общественно-политическими организациями, уже в ближайшее время намерена сформировать мощный ударный кулак протеста – широкий народный фронт, который будет защищать интересы страны и достоинство трудового народа», – подчеркнул руководитель Штаба протестных действий.

По материалам телеканала «Красная линия»..

Знай наших: рыбинские коммунисты увеличили представительство муниципальных депутатов вдвое!

13 сентября в Ярославской области завершилась избирательная кампания. Помимо дополнительных выборов в Государственную Думу Российской Федерации по 194 одномандатному округу, голосование состоялось и в Рыбинском муниципальном районе. Жителям предстояло определиться с кандидатурами депутатов 11 Муниципальных Советов и 9 глав сельских поселений. КПРФ выставила достойную команду. И, благодаря народной поддержке, улучшила результат пятилетней давности в два раза.

Стоит отметить, что кампания проходила в крайне жёстких условиях. Власти повсеместно выступали в поддержку «Единой России», активно использовали административный ресурс и «чёрные» избирательные технологии, не гнушаясь даже нарушением закона. Но, несмотря на вышеперечисленные факты и беспрецедентное давление, множество жителей Рыбинского района смогли отличить зёрна от плевел, и отдали предпочтение КПРФ. В итоге победу одержали 18 её кандидатов – в два раза больше, чем на предыдущих выборах 2015 года. Александр Алексеевич Спивак стал главой Каменниковского сельского поселения, а ещё 17 человек – муниципальными депутатами. В двух поселениях коммунисты провели в Муниципальные Советы по четыре человека, в трёх – по два, и ещё в трёх – по одному. Ниже мы публикуем полный список представителей депутатского корпуса КПРФ:

Арефинское сельское поселение: Коврова Людмила Сергеевна – специалист ПАО СК «Росгосстрах», Тюняева Ирина Анатольевна – старший воспитатель детского сада;

Волжское сельское поселение: Петрова Анна Сергеевна – слесарь по эксплуатации и ремонту подземных газопроводов;

Глебовское сельское поселение: Шатаев Николай Игоревич – механизатор ООО «Молога»;

Каменниковское сельское поселение: Полин Евгений Геннадьевич – начальник участка строительной компании;

Назаровское сельское поселение: Амбросий Светлана Васильевна – заведующая сектором культурно-досугового центра, Данилова Светлана Леонидовна – заведующая Назаровским ФАП, Курнин Александр Владимирович – оператор станков с программным управлением ПАО «ОДК-Сатурн», Трофимов Александр Евгеньевич – контролёр КПП ООО «Многофункциональный центр «Дёмино»;

Огарковское сельское поселение: Батурина Ольга Алексеевна – воспитатель дошкольных групп, Кокунова Светлана Михайловна – учитель русского языка и литературы;

Октябрьское сельское поселение: Кукушкина Юлия Владимировна – рабочая ОАО «Волжанин», Недзвецкая Нелли Юрьевна – заведующая аптечным пунктом;

Сельское поселение Песочное: Ермакова Наталия Сергеевна – социальный работник, Зыков Виктор Александрович – машинист холодильных установок АО «Ярославский бройлер», Морева Татьяна Сергеевна – гардеробщик, Соколова Ольга Владимировна – индивидуальный предприниматель.

Таким образом, среди депутатов от КПРФ есть рабочие предприятий и труженики села, учителя и воспитатели, работники здравоохранения и культуры, строители и предприниматели. Показательно, что в партийных рядах имеются и новички, и опытные депутаты (Людмила Коврова, Ольга Батурина, Светлана Амбросий, Наталия Ермакова), благодаря своей активной работе удостоенные народного доверия уже не первый раз. Также стоит отметить, что по итогам нынешней избирательной кампании КПРФ получила мандаты в трёх поселениях, где она не была представлена в прошлом созыве (Волжское, Глебовское и Каменниковское). А в Назаровском поселении оппозиционные кандидаты и вовсе составили большинство. Данные факты убедительно свидетельствует о том, что люди устали от бездарной политики «партии власти» и всё активнее отдают предпочтение настоящим защитникам интересов народа в лице коммунистов.

Рыбинск.

Острые вопросы парламентской недели в муниципалитете Ярославля.

Муниципалитет областного центра вернулся с каникул. На прошлой неделе состоялись профильные комиссии и пленарное заседание, где депутатами фракции КПРФ подняты остро волнующие горожан вопросы. Среди которых: обеспечение комфортных условий проживания для пострадавших при взрыве в Дзержинском районе, досрочная подача тепла в детские учреждения, защита интересов жителей Красноперекопского района от произвола застройщика, и другие.

Итак, о самом остром Напомним, что 21 августа произошел взрыв в 10-этажном панельном доме на улице Батова, 5, корпус 2. Разрушены три квартиры, повреждены соседние. Пострадавшие, кто хотел, размещены во временных пунктах – в гостиницах Которосль и Азимут. Пока прорабатывается дальнейшая судьба дома, здесь возможны два сценария: первый – дом снесут, второй – дом пройдёт реконструкцию, вердикт вынесут специалисты. Уже понятно: даже если дом будет подвергнут противоаварийным работам, и далее реконструкции - в этот период проживание невозможно во всех трех подъездах. А пока идут положенные по закону этапы, на размещение граждан направляется порядка 11 миллионов рублей в месяц. Это весьма чувствительно для нищего городского бюджета, а область пока только прорабатывает компенсацию этих расходов на не более, чем месячный период. Что дальше, откуда брать деньги – полная неясность.

Намеченная на 15 сентября комиссия по социальной политике, по мерам поддержки пострадавшим, не состоялась. Мэрия так экстренно отозвала документы, что приехавшие на заседание депутаты только в зале узнали об отмене на неопределенный срок. Вопрос и вовсе грозил быть отложенным до 14 октября, что, конечно, не устроило коммунистов.

На следующей комиссии по экономике председатель фракции КПРФ Евгения Овод поставила вопрос остро: «Обращаются жители пострадавшего дома: неудобно жить в гостинице, ютиться у родственников. Люди хотят иметь возможность жить в нормальных условиях, поблизости к садикам и школам, куда ходят дети - начался учебный год. Исполнительной власти в срочном порядке необходимо доработать вопрос по обеспечению жилищных прав граждан, попавших в чрезвычайную ситуацию и не надеяться, что само рассосется. Вопрос обеспечения людей нормальным жильем должен быть решен до конца месяца!».

И уже на следующий день в экстренном порядке перед муниципалитетом, а потом и на пленарном заседании вопрос был рассмотрен. Но опять вызвал обоснованную критику коммунистов. Сложилось понимание, что мэрия Ярославля не сколько хочет помочь пострадавшим, сколько сэкономить на переселении в съемные квартиры – порядка 10 млн. рублей в месяц. Так, за съем «однушки» мэрия готова заплатить 8476 рублей, за двухкомнатную – 11857, трехкомнатную – 14483 рубля. Общая сумма расходов городского бюджета на эти цели составит 1,5 миллиона рублей ежемесячно. О недостаточности меры высказалась депутат Евгения Овод: «Такой размер компенсации не сопоставим с ценами на рынке. Мы мониторили рынок съемного жилья в Дзержинском районе, где вы такие цены за «однушку» - в 8500 нашли? За «двушку» где нашли? Готовьтесь, уважаемый мэр, что жители не будут получать по совести положенную компенсацию. Они не виноваты в этом ЧП. И они, лишившись своего жилья и оказавшись в чрезвычайной ситуации, не смогут снять аналог своих квартир, которые потеряли. Считаю меру недостаточной, требуется проработка увеличения суммы компенсации в срочном порядке».

Все же предложение мэрии было принято с условием создания рабочей группы для увеличения размера компенсации на съем и реализации принципа индивидуального подхода к каждой пострадавшей семье. Но поживем, как говорится, увидим, фракция КПРФ продолжит держать на контроле этот вопрос.

Также на заседании коммунисты обратились к мэрии от имени родительского сообщества с просьбой досрочно пустить тепло в учреждения соцсферы. Но мэр Ярославля Владимир Волков заявил - тепла не будет: «Отопительный сезон начинается при условии среднесуточной температуры в течение 5 дней ниже 8 градусов. Как только температура опустится ниже восьми градусов, сразу автоматически запускается отопительный сезон. Поэтому ждем официальных данных и будем включать».

На это Евгения Овод возразила: «Эпидемиологическая обстановка сейчас неспокойная. Важно дать отопление и горячую воду в детсадах и школах. Взрослые люди там мерзнут, недавно были выборы, так наблюдатели и члены комиссий в школах мерзли, что говорить детях! А детям лишний раз помыть руки – а руки мыть надо сейчас – проблематично. Я настоятельно прошу мэрию Ярославля рассмотреть вопрос по просьбе родителей о включении отопления досрочно, не дожидаясь восьмиградусной среднесуточной температуры. Это крайне важно для здоровья наших детей!»

Но мэр Владимир Волков оставался непреклонен: «Отопительный сезон включается при условии определенных температурных режимов. Это не газовая колонка в доме, как вы понимаете, нельзя подойти и нажать на кнопку и отопление пошло. Это целая система гидравлических испытаний, котельных, ТЭЦ, подачи газа. И включаем не мы одним рубильником, а все службы совместно. Поэтому, как только будет возможно это сделать, так мы сразу все необходимые меры примем».

Мэр отметил, что погодные условия склонны меняться, бывает так, что становится теплее, и поступает много жалоб от тех, кому жарко.

Тогда депутат Наталья Бобрякова спросила: «Что делать с другим законом, по которому должен соблюдаться определенный температурный режим в учебных заведениях. Между тем температура в группах опускается до 15, 14 градусов, а обогреватели в детсадах запрещены».

«Давайте не будем голословных заявлений делать, если у вас есть такой факт, пожалуйста, предоставьте нам, и мы примем все меры, чтобы там не было 14-15 градусов. Но у нас такой информации нет», - ответил градоначальник.

Между тем, в ряде областей, в том числе в соседней Костромской, отопительный сезон начался раньше из-за рисков распространения сезонных заболеваний в период пандемии. Видимо, в Костроме исполнительная власть больше задумывается о людях. Непонятно что мешает ярославскому градоначальнику поступать так же, тем более, если речь о самом главном - о детях и их здоровье?

Елена ПОЛУХИНА.
Фото: City-yaroslavl.ru

Эльхан Мардалиев проверил ход работ по строительству рекреационной зоны за Волгой

2 сентября депутат Ярославской областной Думы Эльхан Мардалиев проверил ход работ по благоустройству рекреационной зоны по проспекту Машиностроителей, прилегающей к Заволжскому рынку.

Пройдясь по строительной площадке, Эльхан Яварович пообщался с рабочими и убедился, что темпы производственных работ достаточно хорошие, самые сложные и трудоёмкие работы по прокладке инженерных коммуникаций и освещения позади. И уже явно вырисовывается авторская концепция сквера – видна функциональная разбивка объекта на зоны для людей разных возрастов – зону активного отдыха с детским спортивным городком, роллердромом и настольным теннисом, зону озеленения с лавочками для пожилых и подиум-сцена для проведения культурно-массовых мероприятий.

— В настоящее время особых нареканий по качеству выполненных работ нет. Но есть небольшое отставание по графику... Заволжский район – один из самых больших и активно растущих районов города. Поэтому заволжанам очень нужны вот такие места для семейного отдыха и занятий спортом. У меня данный объект находится на особом и постоянном контроле. Надеюсь, что подрядчик подтянется и в скором времени у нас, Заволгой, появится ещё одно место «притяжения» – прокомментировал ситуацию Эльхан Яварович.

Замина МАРДАЛИЕВА,
Заволжский райком КПРФ.

Праздник на улице Максимова

Казалось бы рядовое событие – завершение ремонта улицы в городе в рамках национального проекта «Безопасные и качественные автомобильные дороги» – стало настоящим праздником. Вечером 16 сентября в Кировском районе города Ярославля в одном из дворов домов по улице Максимова прошел торжественный вечер в рамках проекта «Эта память – наша совесть», посвященный чествованию Героя Советского Союза, летчика, нашего земляка Александра Ефимовича Максимова, имя которого носит эта улица.

За время Великой Отечественной войны он совершил 412 боевых вылетов, сбил 19 самолетов противника и провел более 60 воздушных боев. Звучали песни военных лет, горожане вспоминали подвиги советского народа в годы войны.

На мероприятии присутствовали депутаты от Кировского района – депутат Ярославской областной Думы фракции КПРФ Алексей Филиппов и депутат муниципалитета фракции КПРФ Сергей Зубов.

– Очень важно, чтобы не уходила память о наших великих людях, отстоявших своим мужеством и кровью свободу и независимость нашей великой Родины, – сказал нашему корреспонденту Алексей Филиппов. – И особенно значимо то, что в таких мероприятиях принимают участие и молодежь, и представители старшего поколения, «дети войны», которые не понаслышке помнят то тяжелое для нашей страны время.

– С моей точки зрения, главным и необходимым условием сохранения исторической памяти является непрерывность связи между поколениями, – отметил Сергей Зубов. – А это возможно только в том случае, если между ними будет происходить живое и непосредственное общение. Именно подобные встречи и дают ему мощный импульс для дальнейшего развития.

Отдельное спасибо молодежному центру «Красный Перевал» и его директору Максиму Кутейникову за организацию таких прекрасных и нужных горожанам праздников.

Праздники во дворах уже становятся замечательной традицией, которая помогает сплотить жителей нескольких поколений нашего родного Ярославля в в одну дружную семью!

Пресс-служба
Кировского РК КПРФ.

Как людям жить: для молодых семей нет денег, а многодетным – участки-неудоби и дефицит леса

Ясли.

Помимо дорожно-транспортных проблем, депутаты подробно обсудили острые вопросы, касающиеся строительства социальных объектов и улучшения жилищных условий ярославцев. Притом, не только в думском зале заседаний, но в «полевых» условиях непосредственно на стройплощадках. На объектах ситуация оказалась разной.

Государственная программа «Обеспечение доступным и комфортным жильём населения Ярославской области» предусматривает улучшение условий проживания различных категорий граждан: ветеранов боевых действий, ликвидаторов последствий аварии на Чернобыльской АЭС, людей с ограниченными возможностями, детей-сирот и многих других. К сожалению, зачастую эта помощь остаётся лишь на бумаге. На это в очередной раз обратили внимание депутаты фракции КПРФ. Коммунист Шакир Абдуллаев подчеркнул, что больше всего вопросов сегодня вызывает ситуация с молодыми и многодетными семьями:

- Участники программы из числа молодых семей справедливо жалуются, что годами стоят в очереди, а потом снимаются с неё по достижению 36 лет возраста, и все из-за недостаточного финансирования. Что нужно сделать для его увеличения?

Второй вопрос по многодетным семьям. Одной из мер поддержки могла стать помощь в обеспечении лесом для самостоятельного строительства индивидуальных домов. Люди жалуются, что этого нет. Граждане сами пытаются выходить из положения, а им не помогают! – отметил Шакир Кафарович.

Представители областного департамента строительства озвучили сухую статистику. В 2020 году для многодетных семей предусмотрено всего 8 свидетельств на приобретение или строительство жилого помещения. Все они уже оформлены. Ещё для 90 семей предоставят бесплатные земельные участкипод ИЖС. К 1 августа их получили 55 семей. Претендентов, само собой, существенно больше. А качество самой земли оставляет желать лучшего. Что касается второй категории, то до конца года выплаты предусмотрены только для 172 семей. Пока документы оформили 159, а реально воспользовались лишь только 60. В то время как на очереди стоит больше тысячи.

С обеспечением строительными материалами пообещали разобраться в индивидуальном порядке совместно с департаментом лесного хозяйства. Но для системного решения проблемы необходимо существенное увеличение средств. Представители управления регионального правительства по социально-демографической политике, которое является непосредственным исполнителем программы, пока не смогли добиться результата. В итоге парламентарии решили вернуться к этому вопросу на отдельном заседании в рамках обсуждения проекта бюджета. Депутаты фракции КПРФ будут настаивать на увеличении финансирования расходов на поддержку молодых и многодетных семей.

Не менее важной задачей для улучшения жизни граждан остаётся строительство социальных объектов. Прежде всего, в сфере здравоохранения и образования. 16 сентября члены комитета по градостроительству проинспектировали работы на нескольких площадках в городе Ярославле. Начали с Липовой горы, где строится новая детская поликлиника клинической больницы № 2. Сейчас здесь выполнены гидроизоляция и утепление подвала, завершаются работы по второму этажу, а до декабря подрядчик обещает полностью возвести «коробку» здания. Объект запланирован к сдаче в 4 квартале 2021 года. Пока работы идут по графику. Чего нельзя сказать о строящемся через дорогу от поликлиники

Детский сад.

детском садике на улице Губкина.

- Трёхэтажное здание рассчитано на 220 мест. Здесь будут работать 12 групп. В новом детском саду предусмотрены раздевалки, спальни, буфеты, игровые и туалетные комнаты. Запроектированы пищеблок, медкабинет с процедурной, музыкальный и физкультурный залы, прачечная. Стоимость объекта – 156 миллионов рублей. По контракту его должны сдать 30 ноября. Однако в середине сентября в здании даже не завершено остекление. Отделка находится на начальном этапе. А отставание по благоустройству вообще составляет два месяца. При этом на площадке работают всего 30 человек. Что совершенно недостаточно. Подрядчику дано строгое указание ускорить работы и привлечь дополнительные силы, - рассказал о результатах проверки заместитель председателя комитета, член фракции КПРФ Валерий Байло.

После Фрунзенского района комиссия направилась в Брагино, где строятся двое яслей – на улице Строителей в районе дома №1, и на проспекте Дзержинского у дома № 4. Каждое учреждение рассчитано на 6 групп по 15 человек. Работы ведёт подрядчик из Вологды. «Коробки» обоих зданий уже готовы. Завершается монтаж инженерных сетей, идёт отделка, строители приступают к благоустройству. Срок сдачи объектов запланирован на 31 октября.

- В Дзержинском районе много новой жилой застройки и есть дефицит мест в дошкольных учреждениях. Поэтому главные усилия прикладываются для решения вопроса именно здесь. Нельзя сказать, что на объектах совсем нет никаких проблем. Есть небольшое отставание от графика, вызванное ограничениями в связи с распространением коронавирусной инфекции. Также необходимо синхронизировать поставку оборудования и своевременно выполнить благоустройство территории. Тем не менее, и подрядчик, и заказчик работ обещают сдать ясли в срок, - продолжил Валерий Иванович.

Все объекты остаются на контроле парламентариев. А предварительные итоги строительства социальных учреждений намерены подвести на очередном заседании комитета.

Иван ДЕНИСОВ.

Мавзолей Ленина снова не дает покоя лакеям капитала!

У буржуйских прихлебателей снова руки зачесались на Ленина. Ненависть к Ленину не дает им покоя. Они никак не могут ему простить, что он возглавил борьбу трудящихся против эксплуататоров, помог угнетенным пролетариям освободиться от гнета капиталистов.

Любая память о Ленине им как бельмо на глазу. Они просто брызжут слюной, требуя переименовать улицы, названные в его честь, и убрать его памятники. А мавзолей Ленина вызывает у них самую настоящую ярость. Они периодически под тем или другим предлогом начинают кампанию за то, чтобы вынести тело Ленина из Мавзолея, а здание снести или приспособить под что-то другое. Вот и теперь свора буржуйских лакеев снова взялась за старое.

На сей раз инициатором очередной антиленинской кампании выступил Союз архитекторов (СА) России. Он «объявил Всероссийский конкурс на лучшую концепцию использования Мавзолея Владимира Ленина на Красной площади». https://news.mail.ru/society/43332382/?frommail=1

Вот что заявляют эти мерзавцы: «Не должен, мол, Ленин находиться в мавзолее, «в самом сердце страны, осознавшей исторические ошибки прошлого»!

А что ответим на это мы, российский рабочий класс? Мы скажем им так:

– Вы – враги трудового народа, позорные холуи капиталистов-грабителей. У вас нет ни стыда, ни совести – ничего, кроме жажды получить от хозяев кусочек пожирней и послаще. Вам плевать на народ, на страну, на все – лишь бы хозяева были вами довольны и не прекращали кидать лакомые кусочки. Ради этого вы пойдете на все. И теперь вы с циничным лицемерием заявляете, что якобы наша страна «осознала ошибки прошлого».

Какие это «ошибки» «осознала страна»? В чем ошибка? Не скажете?

Это Октябрьская революция – «ошибка прошлого»? То, что обездоленные, ограбленные, эксплуатируемые российские трудящиеся свергли власть паразитов и покончили с эксплуатацией – вот это для вас «ошибка прошлого»?

Кто бы сомневался! Еще бы вы это не считали «ошибкой» – если прежним эксплуататорам эта «ошибка» принесла такие неприятности! Ведь эта «ошибка» лишила их всего награбленного и отняла у них возможность жить за счет трудящихся. Эта «ошибка» потребовала с них ответ за все прежние злодеяния – за все века угнетения и унижения народа. Так что им пришлось побросать свои поместья, фабрики и заводы, особняки и отдельные кабинеты – и драпать со всех ног заграницу, спасаясь от народного гнева. А уж за границей вчерашним господам пришлось забыть про свою барскую спесь, забыть про паркеты и кареты – и идти работать таксистами, официантами и проститутками.

Так что понятное дело: для вас, прихлебателей капитала, это – «ошибка прошлого».

Ну так и говорите за себя, а не за страну! Страна – это не вы, кучка паразитов и их лизоблюдская челядь. Страна – это мы, трудящиеся, огромное большинство народа. И если для вас Октябрьская революция – «ошибка», то для нас она – самое славное дело наших предков, и пример для нас, сегодняшних пролетариев.

Если для вас социализм это прошлое, то для нас он – будущее, которое мы завоюем своей рукой.

И в этом будущем дело Ленина и память о нем будет жить вечно!

Руки прочь от Мавзолея Ленина!

Позор продажной интеллигенции! Позор буржуйским холуям, которые на радость своим хозяевам затеяли очередную пакостную антиленинскую возню!

В. АВДЕЕВА.

Махинации на выборах достигли предела

Председатель ЦК КПРФ, руководитель парламентской фракции коммунистов Г.А. ЗЮГАНОВ 15 сентября выступил на открытии осенней сессии Государственной думы.

Г.А. ЗЮГАНОВ, Председатель ЦК КПРФ

С начала 90-х годов главной мишенью наших противников было единство славянских народов, их независимость и безопасность. За это время только русские потеряли 20 миллионов человек. Украина лишилась 11 миллионов. Устояла, сохранив экономический потенциал и политическую волю, только братская Белоруссия. Но сегодня она подвергается самым жестким нападкам.

Когда кто-то в этом зале или в телеэфире говорит, что происходящее в Белоруссии - это ее внутреннее дело, такой подход абсолютно неверен! Россия и Белоруссия составляют союзное государство, так что это наше общее дело. Это вопрос нашего исторического выживания. Добрые отношения с Белоруссией - вопрос нашей безопасности!

Сегодня по нам продолжают бить три главных орудия. И мы обязаны максимально сплотить общество, чтобы им противостоять.

Прежде всего это системный кризис. Сейчас он развивается повсеместно, а в США уже достиг своего апогея. Там впервые за двести с лишним лет Демократическая партия заявила, что она не признает итоги выборов, если на них победит Трамп. А это означает лобовое столкновение в стране, где у населения на руках 400 миллионов стволов огнестрельного оружия.

Что касается Европы, то она, используя "отравление Навального", организовала против нас мощную провокацию, пытаясь сорвать строительство газопровода "Северный поток - 2".

Второе оружие - это резкое давление на нашу экономику. Лишь сообща можно ему противостоять. У нас бушует финансово-экономический кризис. Полстраны живет на семь долларов в сутки, что ниже африканской нормы. И я не разделяю позитивное отношение к ситуации, которое демонстрирует российское правительство. Да, с вирусом мы отчасти справились, но он далеко не ушел.

Недавно господин Медведев заявил, что "Единая Россия" является правящей партией и отвечает за все происходящее в стране. Тогда пусть она отвечает и за происходящее в ходе избирательных кампаний.

На выборах столкнулись две идеи. Одна из них - это продолжение нынешнего криминально-олигархического курса. Другая - это воссоздание сильной державы с мощной и стабильной экономикой, с грамотным населением и с суверенной политической позицией. Мы придерживаемся второй точки зрения. Наша партия, ее союзники и друзья подготовили реальную программу развития страны. В ходе нынешней осенней сессии Государственной думы мы по-прежнему будем отстаивать свою программу "10 шагов к достойной жизни". Мы также будем настаивать на принятии внесенных нами двенадцати первоочередных законов.

Мы будем добиваться, чтобы прожиточный минимум составлял 25 тысяч рублей, а не нынешние 12 тысяч с копейками.

Мы продолжим требовать отмены людоедской пенсионной реформы, уничтожающей население России.

Учитель и ученый должны быть главными в стране. Но сегодня учителей заставляют воровать голоса на выборах, а это ведет к разложению всего общества.

Мы предложили бюджет развития в 33 триллиона рублей и соответствующие законопроекты.

Наши народные предприятия, несмотря на рейдерские атаки на них, остаются флагманами российской экономики. Они показывают блестящие результаты.

Между тем темпы роста ВВП за последние десять лет составляют около 1%. За второй квартал нынешнего года темпы снизились на 9%. Безработица увеличилась в пять раз. Средний доход на человека в России составляет 17 тысяч рублей. Это нищенское существование!

В этом году мы потеряли 265 тысяч человек, или целый областной центр. При этом кредитная кабала все туже затягивается на горле граждан. Закредитованность населения выросла с 17 до 20 триллионов рублей.

Увеличивается и раскол в обществе. Олигархия только за время пандемии хватанула 70 миллиардов долларов. 35 миллиардов при этом отправили за кордон. Но министр финансов Силуанов по-прежнему предлагает старый курс. По его мнению, из-за падения цен на энергоносители надо обрезать статьи бюджета на 4,6 триллиона рублей. Я считаю, что это абсолютно провокационное предложение, которое категорически нельзя принять! Он предлагает в вымирающей стране урезать расходы на здравоохранение на 253 миллиарда рублей, оставить без денег образование и науку.

Недавно Маргарита Симоньян после встречи с Лукашенко заявила, что мы проигрываем Западу в интернете и соцсетях. Но если и дальше так продолжится, нам подпалят страну. Поэтому нам необходимо вкладывать в новые технологии огромные ресурсы.

У России большие финансовые возможности. Только в Фонде национального благосостояния заморожено 13 триллионов рублей. Золотовалютные резервы впервые в истории составили 600 миллиардов долларов, или 44 триллиона рублей. Фактически два бюджета страны лежат мертвым грузом вместо того, чтобы работать на развитие страны, ее инфраструктуры.

Мы считаем, что махинации на выборах достигли предела. Или мы приведем всё в норму, в соответствии с законом, или мы неизбежно придем к политическому дефолту и уличным протестам. Если нет возможности исправить ситуацию бюллетенем, остается один способ: булыжник или винтовка. Но мы выступаем за мирное решение проблем.

На мой взгляд, самыми грязными стали губернаторские выборы. С дистанции под надуманными предлогами были сняты пять наших кандидатов, имевших все шансы на победу. Например, в Севастополе, только для того, чтобы не дать нашему кандидату Роману Кияшко пройти муниципальный фильтр, распустили два районных Совета. На Камчатке не пустили на выборы нашего кандидата Валерия Быкова. При этом врио губернатора Солодов получил голосов больше, чем было отдано на президентских выборах за Путина и на голосовании по поправкам в конституцию вместе взятых. Авторитарные режимы в Африке позавидуют таким результатам!

В администрации президента накроили новых партий. Посмотрите, что творилось в Рязанской области. Там вкачали в три "новых партии" 70 миллионов рублей и написали им нужный результат.

Что касается освещения избирательной кампании в СМИ, здесь тоже царил полный произвол. Да, активно освещались встречи президента с кандидатами в губернаторы. Но это были только кандидаты от партии власти. Не прозвучало ни одного имени тех, кто им оппонировал. Даже в лихие ельцинские времена я имел возможность изложить в ведущих СМИ свою точку зрения.

Еще один прием, с помощью которого обеспечивался нужный для власти результат - это трехдневное голосование. Народ не хочет идти на грязные выборы. Он все больше смотрит исподлобья на проводимый курс и эту политику.

Хочу заявить, что КПРФ не признает выборы губернаторов в тех регионах, где были отстранены наши кандидаты.

Мы считаем, что сложившаяся в стране обстановка требует срочного рассмотрения на парламентских слушаниях в Государственной думе. Когда вместо парламентских партий администрация президента плодит "живопырки", за которыми нет ни идей, ни членской базы, политическая система превращается в грязный винегрет, замешанный на криминале, воровстве и унижениях граждан. Но такое ни в одной стране хорошо не заканчивалось.

Центризбирком ликует: «система перешла в нужное качество»

Элла ПАМФИЛОВА:

"Я ее [кампанию] оцениваю как лучшую за время работы нынешней Центральной избирательной комиссии. И я с удовлетворением могу сказать, что те наши усилия, которые мы затрачивали на протяжении всех этих лет с 2016 года, они не пропали зря и система перешла в нужное качество".

А был ли шанс?

Алексей КУРИННЫЙ, депутат Госдумы:

Завершились самые грязные выборы в моей политической карьере. Тотальное финансовое и административное превосходство "ЕР", кандидаты-двойники, партии-спойлеры, чернуха, круглые сутки льющаяся исключительно против КПРФ и ее кандидатов, провокации, нападения на агитаторов, избиения кандидатов, подкуп избирателя, мошенничество с выездным голосованием на этот раз были дополнены откровенным шулерством со стороны городской избирательной комиссии и использованием подконтрольной судебной системы. Была попытка снятия сразу 23 наших кандидатов с долгими и напряженными судебными тяжбами. Результат - явка на выборах составила 21%, из которых половина избирателей проголосовала досрочно под административным надзором и, вероятно, с применением еще не раскрытого нами механизма подмены бюллетеней в ночное время.

Итог: из 40 одномандатных округов нам не удалось победить ни в одном. Везде у нас "почетное" второе место. Зато в гордуму прошли несколько криминальных личностей и любитель пьяного вождения. Совершенно очевидно, что идея народного представительства в результате подобных выборов полностью дискредитирована. Победить выстроенный административный механизм, подкуп и привычные фальсификации при такой низкой явке нереально. Можно сказать, что мы недоработали, не мобилизовали сторонников, были недостаточно убедительны… Может быть!

Ну а в ближайшей перспективе НАС ОЖИДАЕТ ПОЛНАЯ ПЕРЕСТРОЙКА РАБОТЫ И НОВАЯ РЕАЛЬНОСТЬ. Прошедшая избирательная кампания в целом охарактеризовалась очень низкой явкой в городах. Причем так случилось практически во всей России. Похоже, что явку намеренно, искусственно и централизованно "сушили".

Ниже приведен электоральный калькулятор по стандартному округу в гордуму Ульяновска среднестатистического кандидата от "ЕР" (картинка - реальная рабочая схема из штаба кандидата от "ЕР"). Посчитаем, во сколько обошлось избрание стандартного депутата от партии власти в Ульяновскую городскую думу.

60 агитаторов х 10 000 руб. х 3 месяца = 1 800 000 руб. Плюс к этому агитматериалы, умеренный подкуп, работа штаба, СМИ, спецоперации и др. Итого получаем в среднем 2,5-3 млн руб. на одного кандидата "ЕР". К этому надо добавить централизованную фоновую кампанию партии, спецпроекты - это еще 2-2,5 млн. руб. в расчете на одного кандидата. Около 1,5 млрд руб. было потрачено из городского и областного бюджетов на "реальные дела" в виде благоустройства и прочих мероприятий, проводимых от имени провластных кандидатов. Итого на победу одного кандидата от "Единой России" было в среднем потрачено около 40 млн. руб., из них 2,5-3 млн. руб. - это средства самого кандидата (либо местных олигархов, если идет условный бюджетник, и 37 млн руб. - за счет бюджета, то есть нас с вами! Еще около 140-150 млн. руб. - на централизованную кампанию (контркампанию) из средств придворных олигархов - Родионова, Рябова, Эдвардса и др. (Эти затраты возмещаются из бюджета до или после выборов за счет субсидий и прочих коррупционных схем.)

Плюс к этому в интересах провластного кандидата используется неучтенный и неограниченный административный ресурс, отсутствует необходимость дополнительно тратиться на контроль. Итого на избрание очередной купеческой думы Ульяновска было потрачено около 1,8 млрд руб. Можно сказать, что большая часть из них - это средства бюджета на "благоустроительный" и прочий подкуп, которые и так были бы потрачены на сходные цели. И только около 250 млн руб. - это прямые затраты кандидатов и их спонсоров (партии). Однако, во-первых, такой объем "реальных дел" выполняется только раз в пять лет, в сжатые сроки, обычно некачественно и втридорога. А во-вторых, средства кандидатов и спонсоров, как уже было сказано, обычно "возмещаются" из того же бюджета.

Что можем противопоставить "Единой России" мы (КПРФ), как основной конкурент (да и любой другой потенциальный оппонент)? В части финансирования мы проигрываем единороссам в сотни раз! В условиях последних изменений законодательства (10-дневное голосование) вынуждены тратить на контроль значительную часть имеющихся финансовых ресурсов. Иначе голоса могут быть элементарно украдены, что регулярно происходит в селе. Людской ресурс тоже ограничен (хотя один наш идеологически подготовленный боец стоит нескольких нанятых). Практически полное отсутствие возможности широкого применения технологии "реальных дел" (за счет бюджета) на территории округа. В таких условиях единственным способом победить является только высокая явка.

Необходимое для победы провластного кандидата число голосов согласно технологии достигается при явке до 30%. Далее все ухищрения, включая умеренный подкуп и административный ресурс нивелируются. Даже массовая досрочка и расширенный подкуп не способны удержать ситуацию, когда явка переваливает за 35%.

Кстати, явка на выборах в 2018 году, где "Единая Россия" с треском провалилась, на выборах в ЗСО составила в Ульяновске 31%, а в Гордуму Димитровграда - 34%.

В высокой явке и победе оппозиционного кандидата есть преимущества и для самого избирателя. Из бюджета (фактически из наших налогов) не надо было бы компенсировать затраты спонсоров избирательной кампании единороссов. Более того, возможно, что эти коррупционные схемы, как и скоротечный дорогостоящий некачественный благоустроительный бум, можно было бы вообще прекратить на будущее.

Ну а сегодня имеем то, что имеем. При 20% явке на выборы и при грамотной организации работы штаба провластного кандидата победить просто невозможно, даже если полностью пресечь все фальсификации. Сегодня основной вопрос в том, что заставит людей просто прийти на избирательные участки, кроме чрезвычайных раздражителей вроде пенсионной реформы? Что поможет победить культивируемые действующей властью апатию, безразличие и неверие? Что можно реально противопоставить искусственной "сушке" явки? Ответив на эти вопросы, можно будет реально менять систему.

Именно так пройдут выборы в Госдуму в 2021-м...

Алексей ФИЛАТОВ,
президент Союза
"Офицеры группы АЛЬФА"

Репетиция выборов в Госдуму прошла успешно. Главное теперь понять, что именно произошло. Как "Единой России" при рейтинге поддержки населения менее 30% удалось победить везде, где было голосование, и при этом не наделать много шума с фальсификациями? Это важно, потому что именно такие стратегии и тактики будут применяться в 2021 году на выборах в нижнюю палату российского парламента.

То, что выборы проводятся как спецоперации, понимают сегодня уже многие. Но было и кое-что особенное. На этот раз у властей не было единой стратегии ни на повышение, ни на занижение явки. Во всех регионах общими элементами были только фильтрация конкурентов на входе и сведение на нет наблюдения за ходом голосования.

Организация наблюдения за ходом голосования теперь стала практически невозможна из-за нововведений в законодательство. Теперь списки наблюдателей надо заблаговременно направлять в избирательную комиссию с указанием конкретных участков, где они будут присматривать за членами комиссий. Это сложно - наблюдателей порой меняют в последний момент. К тому же это позволяет оказывать давление на этих наблюдателей через их работодателей. ("Тебе что, больше всех надо? Может, тебя премии лишить?").

Корреспондентов СМИ в качестве "наблюдателей" тоже направить теперь непросто. Они должны быть обязательно штатными сотрудниками издания. Даже в больших СМИ не все корреспонденты работают в штате... В итоге наблюдение было минимизировано, следовательно, многие нарушения просто не зафиксированы. Но главное на этих выборах - это то, что я назвал бы "организацией умного голосования властью". Раньше, говорят, давали единое указание по всей стране: явка 70%, за главного кандидата - 70%. И каждый регион стремился к целевым показателям. На этот раз не было единой директивы.

Где риски протестного голосования были минимальны, явка задиралась до потолка. Где такие риски были высоки, явку сдерживали и даже не загоняли подконтрольный электорат на досрочку. При том что решение принималось не в каждом регионе отдельно - кураторы из администрации президента курировали каждый субъект.

Так что у Кремля появился свой вариант "умного голосования", который заключается в точечном подходе и выборе индивидуальных стратегий для каждой конкретной территории. Уверен, в 2021 году единых директив также не будет. Из пушек по воробьям палить не будут. И именно благодаря этому "Единая Россия" даже со скромным рейтингом в 20-30% получит большинство в Госдуме. Ведь половина депутатов избирается по одномандатным округам, где будет важен такой индивидуальный подход. А по партийным спискам партии власти и 30% будет достаточно. Если мои расчеты близки к истине, то 60-65% всех депутатов в следующем составе федерального парламента будут носить значки с белым медведем.

Ничтожные сделки - реальное мошенничество

Счетная палата продолжает ошеломлять откровениями о хаосе, творящемся в российской системе управления государственным имуществом в РФ. Аудиторы контрольного ведомства, проверив деятельность Росимущества за 2017-2019 годы, выявили, что: "...Более 90% государственных акционерных обществ функционируют в "серой" зоне, их деятельность не анализируется и не контролируется. Даже точное число госкомпаний государству неизвестно".

"Минэкономразвития отчитывается лишь об 1% государственных АО". "Свыше 500 компаний в 2017-2019 годы не платили дивиденды в казну, а задолженность по прибыли ФГУПов за три года выросла в 3,7 раза, до 718,2 млн рублей". "На 1 января 2020 года в бюджетной отчетности числились активы... на общую сумму 9,346 трлн рублей... а в реестре федерального имущества значилась собственность только на 2,652 трлн рублей.

Более 32 тыс. объектов госсобственности остаются без учета.

Разоблачительный документ, казалось бы, должен был взорвать информационное пространство. Однако... Из центральных изданий его опубликовала только "Советская Россия" (29 августа 2020 г.), а ТВ - вообще не заметило.

Счетная палата подчеркивает, что закулисную приватизацию, по сути, присвоение госактивов, "невозможно остановить без ликвидации той специфической модели взаимопроникновения власти и собственности, которая сложилась в стране".

А складывалась "специфика" захвата госсобственности приближенными к власти людьми во времена приватизации по Чубайсу. Верховный Совет воспротивился "специфике" и был расстрелян.

Как проводилась такая приватизация, знает не понаслышке доктор геолого-минералогических наук, академик РАЕН Владимир Павлович Полеванов. Ему довелось 70 дней руководить Госкомимуществом, тогда он и познал "тайны" дележа российской собственности. Об этом академик рассказывает в своем интервью:

Владимир ПОЛЕВАНОВ

- В 1994 году президент Ельцин назначил меня главой Госкомимущества и вице-премьером. Тогда у меня была надежда что-то изменить. То, что там происходило, ужасало. 35 американских советников во главе с разведчиком ЦРУ Джонатаном Хэем определяли, что и кому продавать. По их указке была попытка приватизировать Дальневосточный флот, что сорвало бы зимний завоз на Чукотку и в Магаданскую область. Мне удалось это притормозить, а советников выгнать. Заставил Коха, моего зама, ярого врага нашей страны, уйти по собственному желанию. Прокуратура тогдашняя даже выпустила постановление о деприватизации портов. То есть порты были уже приватизированы, государство потеряло контроль над ними, что парализовало движение по водным магистралям.

С 15 ноября 1994 года до 24 января 1995 года, 70 дней, шла неравная борьба. Только в эти дни Россия сама управляла своим имуществом без американских советников и прочей западной шушеры. За это я и был вскоре уволен...

И продолжилась приватизация по Чубайсу, обрушившая нашу экономику. Счетная палата, проверив результаты такой приватизации, об этом я уже говорил, признала все залоговые аукционы ничтожными, то бишь мошенническими. Было 12 аукционов, крупнейшие предприятия, включая "Норильский никель", мошенническим путем были переданы новоявленным собственникам. С такой приватизацией надо разбираться. Пока мы эти узлы не развяжем, будем спотыкаться, не развиваясь...

- Счетная палата говорит о хаосе в управлении госимуществом…

- Впечатляющий документ. Хищения госсобственности, как видим, продолжаются. По моему мнению, на базе Торгово-промышленной палаты или Госдумы надо сформировать техническую группу для оценки того, что сделано собственниками в части развития предприятий, приватизированных в ходе залоговых аукционов.

- Да многие предприятия уже обанкрочены и прекратили свое существование.

- Пора заставить этих собственников рассчитаться с государством деньгами, акциями. Они обязаны погасить ущерб... Управлявшиеся бездарно, без модернизации, только с целью наживы, должны быть возвращены государству.

Счетная палата сделала правильные выводы. Но она - всего лишь указательный орган, действует по принципу петуха - главное прокукарекать, а там хоть и не рассветай. Уже были сделаны правильные выводы по госкорпорации Роснано, возглавляемой Чубайсом: она впустую тратит огромные государственные средства. По Роскосмосу, возглавляемому ныне товарищем Д. Рогозиным, тоже были сделаны абсолютно правильные выводы. Но к этим словам никто не прислушивается.

Чтобы выводы не оставались пустым звуком, Счетную палату необходимо законодательно наделить правом возбуждения уголовных дел по выявленным нарушениям. Иначе что же получается? Проверка проведена, выводы отрицательные, а Чубайс как ни черта не делал, так и не делает, Рогозин как разваливал Роскосмос, так и разваливает. Он недавно предложил раскрашивать наши космические корабли под гжель, хохлому. Смешно? Так под эти смешки американцы нас уже обходят в космосе. 8 лет назад мы поставляли американцам двигатели для их ракет, а теперь они в наших поставках не нуждаются. Компания Илона Маска оставила за бортом наш Роскосмос.

...Нужно дать Счетной палате право жестко спрашивать с нарушителей, растратчиков, которых она выявляет. Пока этого нет, мы будем причитать в СМИ, а госсредства - разворовываться.

- Вы предлагаете усилить Счетную палату, а что с Росимуществом?

- Во главе Росимущества должен быть честный человек. Да на всех ключевых должностях должны быть профессионалы и честные люди. Сталинские слова "кадры решают всё" сегодня особенно злободневны. Мы обязаны выйти из серой экономической зоны.

Один из моих знакомых рассказал, как на акцизных марках строится теневой бизнес. Достаточно объявить бракованной партию нормальных марок, сымитировать их сжигание, а на самом деле пустить налево, наклеить на контрафактный алкоголь. Прибыль от его продажи уходит в карманы ловких "предпринимателей".

- Неутешительный у нас результат от всеобъемлющего перехода РФ на частную собственность. Хотя по-прежнему только частники признаются эффективными хозяевами, а государство считается слабым управленцем, у него под носом нагло разворовываются госбюджет, госсобственность. Народ возмущен, но его голос не слышен.

- А как его голос может быть услышан, если система не поменялась? Всё идет по той же колее, которую проторили Чубайс с американскими советниками 25 лет назад. Главное - приватизировать госсобственность за бесценок в личную пользу, в пользу своих родственников, а там - хоть трава не расти.

- Приватизировать, чтобы обогатиться, но не ради модернизации, расширения предприятий. В грязные жадные руки уплывают триллионы, заработанные на госсобственности, на народной собственности…

- Чтобы средства государства не уходили мимо бюджета, надо поставить на руководство Росимуществом нормального человека, оказать ему поддержку на уровне президента и председателя правительства. Если этого не произойдет, так и будем барахтаться в болоте.

- Почему-то назначаются люди, которых потом разоблачают, критикуют, выгоняют, на их место приходят другие, но ничуть не лучше…

- У нас значительный запас прочности. Нашему президенту повезло, что в двухтысячные годы была высокая цена на нефть, и мы получили деньги, которых хватало и на непонятную политику, и на всё остальное...

- Немерено утекло на Запад наших нефтедолларов.

- Да... Негласно считается, что мы проиграли холодную войну в 1991 году и платим дань "победителям". В стране разноголосица мнений. У нашей гигантской страны до сих пор не сформулирована внятная национальная идея, мы не знаем, куда идем.

- А какая идея могла бы сплотить Россию? Приватизация, которой Чубайс забивал "гвозди в крышку гроба коммунизма", разобщила народ, создала внутри экономики, общественных отношений массу острейших противоречий, породила криминал, дикую коррупцию.

- Наша идея - идти своим путем развития, без оглядки на Запад, не искать там учителей и советников, как было при Ельцине. Западный мир - не образец. Запад не может быть лидером. Видите, что делается в Америке? Там нестабильно, восстало темнокожее население. США в холодной гражданской войне, которая может перейти в горячую войну, "образец" демократии тонет. Американскому обществу навязываются сомнительные ценности, вроде того, что может быть 50 полов, могут быть однополые браки. Это противоречит человеческой природе, вызывает отвращение.

Россия должна стать моральным лидером мира. Мы должны проводить свою политику. Но мы должны выйти из Вашингтонского консенсуса и строить свою сильную экономику.

У нас должен быть нормальный, ориентированный на наши национальные интересы Центробанк, подчиняющийся нашему правительству, а не Международному валютному фонду (МВФ). Сейчас близко этого нет. Нас американцы поучают, что делать, но их Федеральная резервная система вплотную занимается своей экономикой, ее развитием, следит за прибылью. А наш ЦБ таргетирует инфляцию и спекулирует долларом, других целей у него нет. С таким ЦБ вкупе с разбойничьей приватизацией наша экономика не выберется из кризиса.

Мы должны выйти из Болонской системы образования и придать нашему национальному образованию главное значение. Когда Советский Союз 12 апреля 1961 года вывел на космическую орбиту пилотируемый корабль с Юрием Алексеевичем Гагариным на борту, в США на следующий же день выступил президент и сказал: мы проиграли Советам космос, потому что проиграли в образовании, и немедленно добавил 25 млрд долларов, по нынешним временам это около 300 млрд долларов, на образование.

А мы вошли в Болонскую систему по наущению западных хитрецов, резко сократили расходы на обучение молодежи и опустились на нижайший уровень. Норвегия, вырвавшаяся сегодня в мировые лидеры по образованию, тратит до 5 тыс. долларов на обучение одного ученика, а у нас государство всего 240 долларов выделяет на ученика, это уровень ЮАР, Венесуэлы.

Введенный ЕГЭ отупляет детей, вместо того, чтобы учить их мыслить. Советская система образования учила школьников думать. Начиная с 5-го класса мы сдавали множество экзаменов, писали творческие работы. У нас были беседы с учителем, а не механическое зазубривание понятий. Тогда воспитывались думающие люди с широким кругозором.

Нынешним ученикам предлагаются тесты, где нужно угадать правильный ответ. Достаточно обладать элементарной логикой, чтобы определить правильные ответы и получить высокий балл. Но это не проверка знаний. Получить высокий балл в нынешние времена можно и коммерческим путем: купить правильные ответы.

Не нужна России Болонская система, мы обязаны воссоздать сходную с советской системой.

Мы должны сформировать проросийское патриотическое правительство, единую команду единомышленников. Обычно в нашем правительстве есть и патриоты, и либералы, и колеблющиеся... Оно собрано по принципу Лебедя, Рака и Щуки. Представьте, что у Сталина в войну было бы такое правительство. Тогда Москва была бы взята фашистами за пару месяцев. Мы живем в мирное время, но для возрождения экономики нужна сплоченная команда управленцев. России нужна стратегия развития.

- Позволит ли нам капиталистическая система выработать такую стратегию?

- Капиталистическая система как таковая исчезает.

- А что появляется на смену?

- Капитализм сменяется информатизмом, цифровой экономикой, информатикой. Всё оцифровывается, всё открывается, все тайны становятся доступными для всех. Информация становится главным двигателем в современном мире. Люди, владеющие информацией, станут господствующим классом.

- У кого деньги, тот и завладеет наибольшим объемом информации. Денежные мешки снова будут на плаву?

- Да разве мало идиотов с деньгами? Что сделал миллиардер Абрамович? Купил самолет, как у Буша, построил яхту... И что дальше? А Билл Гейтс вложил 10 млрд долларов в создание совместно с Китаем ядерной батарейки. И в этом году Китай выпустит эту самую ядерную батарейку. Это новейшие технологии.

А Россия должна задуматься о будущем без нефти, ее заменит водород. Уже начался энергетический переход. Нефть и газ могут исчезнуть в течение 10-15 лет, появятся водородные двигатели. Китай уже выпустил 10 млн водородных велосипедов. Такой велосипед едет со средней скоростью 40 км в час и везет 200 кг груза.

- Прогресс захватывает страны, общество… А если в обществе процветают вранье, бесконтрольность, воровство - как это скажется на прогрессе?

- Прогресса не будет. Но наше общество всё же осознало, что мы не должны остаться без высоких технологий. Мы создали лучшее в мире оружие, на нас уже невозможно просто так напасть. Но нам нужно навести порядок в мозгах, определить приоритеты, что для нас важнее - деньги любой ценой или человек - разумный, высокообразованный, здоровый, патриот своей Родины. Такими не рождаются, такими становятся в стране, окружающей заботой не кучку приближенных собственников, миллиардеров, а всех своих граждан. В стране справедливых законов, умной экономики и честной приватизации.

Галина Хованская: с капремонтом -чехарда

Народ платит - а ремонта нет. Куда уходят собранные деньги?

С 2014 года в наших платежках за коммунальные услуги появилась строка о взносах на проведение капремонта в многоквартирных домах. Ее внесло правительство, переложив ответственность с себя за ремонт приватизируемого жилья на собственников. Идею исполнительной власти поддержала "Единая Россия", проголосовав всем конституционным большинством за очередной побор с граждан.

Прошло 6 лет, но отремонтированного жилья - капля в море. Граждане бьют тревогу: дома, нуждающиеся в немедленном капремонте, могут пополнить фонд аварийного жилья. Только власть на эти обращения не реагирует. Даже трагедии - взрывы, пожары, обрушения, происходящие в домах из-за изношенности коммуникаций, крыш, перекрытий, не отрезвляют чиновников. Они знай стригут денежки с людей как бы на капремонт, но сами даже не отчитываются, как расходуются средства.

Об этом пишут в своих обращениях граждане во все инстанции. Но, пожалуй, больше всего жалоб приходит Галине Хованской, председателю думского комитета по жилищной политике. Депутат стала разбираться в перипетиях... Она, конечно, предвидела проблемы и так же, как и коммунисты, была против взимания средств на капремонт с жильцов, настаивала на выполнении статьи Жилищного кодекса РФ (ЖК) об обязанности государства отремонтировать жилье перед передачей его в частную собственность. Но министры-капиталисты не собирались выполнять закон, они жаждали потрясти карманы жильцов.

Народ попротестовал, да и смирился. Ремонтные деньги потекли в руки местных начальников. Осваивать средства надо незамедлительно, старых домов много. Но чиновники не торопятся расставаться с деньгами. Много раздумывают, какие дома поставить на ремонт, и тому находят объяснение: трудно якобы определиться с очередностью. То ли исходить из продолжительности эксплуатации здания, то ли из объема собранных средств, или учитывать и то и другое? Конечно, если бы чиновники чувствовали ответственность перед людьми, то легко установили порядок. Но с них как с гуся вода.

Поездив по регионам, Хованская увидела "разнобой и чехарду" с капремонтом: "Иногда довольно приличный дом, который еще может подождать, ремонтируется, а заметно обветшавшие строения, в которых жить небезопасно, всего лишь поставлены в очередь на ремонт, потому как их жильцы недособрали денег..." От людей можно и другое услышать: нередко в первую очередь ремонтируются дома, где живут значимые особы, или где сумели умаслить местных должностных лиц. А ремонт дома с проваливающейся крышей поставлен в очередь на 2041 год. Придумываются и другие ухищрения: ремонты по частям. Людям говорят: заменим в вашем доме трубы, а потом когда-нибудь - остальное...

Такого быть не должно, по мнению депутата Игоря Молякова. "Если капремонт, то, как при советской власти, ремонтируется дом снизу доверху, под ключ. А всякие игры типа мы вам сделаем крышу, а потом подвал - это чушь. В регионах нередки случаи, когда дом ставят на капремонт, а для этого нет ни техники, ни нормальных материалов. Нанимаются какие-то шарашкины конторы, которые ничего не могут. Жильцы не выдерживают и прогоняют таких "спецов". Ремонт зависает, и надолго".

Еще пример безремонтной дикости привел Моляков: "Хрущевка по улице Нигматуллина, 89А, в Ульяновске. Дом остался без крыши, она рухнула от износа. А на первом, втором этажах живут люди - дети-сироты, одинокие матери, купившие жилье в старом доме на жалкие гроши, которые им швыряют в виде материнского капитала. Я прошелся по коридорам и ужаснулся: там маленькие дети, они каждую минуту рискуют остаться под завалами. Близится зима, через неделю пойдет снег - а крыши у дома нет. Жильцы остаются под открытым небом, на улице. Местные власти не замечают (или делают вид, что не замечают?) этого ужаса. Чиновники все "упакованы", живут в тепле и достатке. Ремонтировать хрущевку не спешат, а деньги взимают ежемесячно. В народе степень кипения чрезвычайная".

Красноречивый ответ на вопрос, почему чиновники не торопятся вкладывать деньги, предназначенные на капремонт, дает Воронеж. Там задержан вице-мэр Владимир Левцев, он обвиняется в хищении более 1,5 млн рублей из Фонда капитального ремонта многоквартирных домов, когда был дважды директором - ГУП "Облкоммунсервис" и Фонда. Другими словами, чиновник "освоил" средства капремонта в свою пользу. И таких, как Левцев, любителей запустить лапу в собранные с людей деньги немало. А чего ж церемониться, если деньги неподотчетны?

Хованская, потрясенная реальностью, решила исправить перекосы введением единой для всех нормативной базы для проведения капремонта. Она предложила дополнить статью 168 ЖК поправкой о том, что "очередность и срок проведения капремонта общего имущества в многоквартирном доме определяются... исходя из срока эксплуатации дома, даты последнего проведения капремонта... на основе актов технического регулирования... фактического износа, установленного экспертизой".

Проведение капремонта, подчеркивала депутат, "не должно зависеть от размера поступивших взносов", "очередность капремонта устанавливается с учетом безопасности проживания для жильцов".

Простые и понятные поправки в ЖК Галина Петровна внесла в Госдуму еще три года назад. Но правительство дало на них отрицательное заключение, а единороссы блокировали рассмотрение. Что ж, получается, что и правительство, и партию власти устраивает неразбериха с капремонтом, с хищениями, нецелевым использованием средств, изъятых у народа?"

Когда продолжать волокиту с поправками стало невозможно, единороссы поставили их в повестку заседания Госдумы на обсуждение, но не для принятия. Мнение единороссов выразил Вадим Булавинов: "Поправки не нужны, очередность капремонта многоквартирных домов устанавливается в соответствии с актом обследования изношенности строений. К тому же правительство против предложений Хованской..."

Но есть еще мнение народа. Но его единороссы вообще игнорируют, хотя не перестают повторять, что принимают законы, нужные людям. На открытии сессии и Володин, и Неверов повторяли, что служат только избирателям. Поправки Хованской стали своего рода детектором лжи для единороссов. Народ у них на последнем месте.

Во время только что закончившейся выборной кампании важнейшими для граждан вопросами были пенсионная реформа, капремонт, вывоз мусора. Единороссы на ходу перестраивались и обещали пересмотреть, улучшить, исправить... И вот первая ласточка - предложены ожидаемые гражданами поправки, чтобы народные взносы на капремонт не расхищались, не распылялись чиновниками, а шли на своевременный ремонт домов. Единороссы - против.

"КПРФ - за поправки Хованской, - заявил коммунист Алексей Куринный. - У народа фактически все права отобрали, только деньги плати, а распоряжаются ими чиновники. Жильцы хотели деньги вносить на спецсчета своих домов, им это запретили. Хотели в судебном порядке добиваться проведения капремонта за счет бюджета - в случае, если он не был проведен на момент приватизации, - запретили. Так давайте хотя бы упорядочим вопрос с очередностью в проведении капремонта в многоквартирных домах".

Поправки поставили на голосование. За принятие их в первом чтении высказались 96 депутатов - КПРФ, "СправРоссия", ЛДПР. Основная масса единороссов - 319 - трусливо не голосовали, 14 их единопартийцев поддержали поправки, двое - Светлана Бессараб и Абдулгамид Эмиргамзаев сказали категоричное нет упорядочению ситуации с капремонтом. Хотя кремлевские политтехнологи настоятельно рекомендуют "Единой России" больше откликаться на пожелания народа, чтобы не потерять шанс выиграть выборы в Госдуму в будущем году. Но, видно, буржуазной партии трудно повернуться лицом к людям, она привыкла служить буржуазной власти и олигархам.

Галина ПЛАТОВА

Украл бюджет целого города

Глава Выборгской районной администрации Геннадий Орлов известил депутатов о том, что факт хищения 680 млн рублей вскрылся в ходе внутренней проверки. 11 сентября удалось обнаружить пропажу 40 миллионов рублей, выделяемых на текущий и капитальный ремонт зданий в Выборге. Сразу была создана специальная комиссия для поиска пропажи. К вечеру удалось обнаружить кражу уже 160 миллионов рублей. Позже сумма выросла до 680 миллионов. Точную сумму предстоит установить в ходе следствия. Но тут всплывает загадочная деталь.

Как сообщает ivbg.ru, "Сигналом" для служебных разбирательств послужила информация из налоговой службы о переводе 60 миллионов рублей на счета компании из "черного списка". То есть, скорее всего, налоговая сообщила об этом платеже "кому следует", вроде бы как в ФСБ, а те уже попросили объяснений от администрации. И только после этого начались "поиски" денег, исчезнувших в неизвестном направлении. То есть, "весточка" прилетела чиновникам все-таки со стороны.

Далее, как следует из доклада выборгского главы Орлова, председатель комитета финансов Александр Болучевский признает себя виновным в случившемся, утверждая, что подчиненные "были вынуждены выполнять его указания", переводя средства на счета, которые он предоставлял. При этом Болучевский "вводил в заблуждение" руководство районной администрации относительно истинного положения дел с бюджетом. Совесть проснулась? Такое признание - прямой путь в тюрьму. Или все-таки подсказка прозвучала над той "крышей", которая управляла действиями Болучевского? А то, что без надежной "крыши" увести из бюджета фактически 10 миллионов долларов было невозможно, понятно.

В "объяснительной записке" Болучевский изложил, для чего ему понадобилась столь значительная сумма денег. 350 млн рублей он отдал "своей знакомой" "за трудоустройство в мэрию Москвы", а оставшуюся часть средств председатель комитета финансов обналичил.

14 сентября он был уволен "в связи с утратой доверия". По этой же статье будут уволены все сотрудники комитета финансов, причастные к махинациям.

700 млн рублей, которые, по версии следствия, похитил чиновник, сумма, конечно, большая. Хотя мы уже привыкли к миллиардным исчислениям краж. Например, бывшего министра финансов Московской области Алексея Кузнецова обвинили в хищении и отмывании 13 млрд рублей.

Но в выборгских миллионах интереснее другое. Бюджет города Выборга - примерно 700 млн рублей. То есть получается, что госслужащий похитил бюджет целого города? Для того чтобы поверить в реальность подобной криминальной операции, нужно вообще не представлять, в какой нищете живут российские муниципалитеты и как отслеживается движение денег. То есть, "стащить" из казны целый бюджет города без поддержки и помощи вышестоящих чиновников - это просто фантастика. Тем более что речь, судя по всему, идет о деньгах, предназначенных для капремонта и реставрации исторических зданий. Следствие сообщило, что средства сначала перевели на аффилированные компании, а оттуда они уже пришли непосредственно чиновнику. Очень просто и элегантно. Главное недоумение вызывает совсем не это. Почему никто ничего не замечал, хотя такие траты, как реставрация, долго обсуждаются и обычно тщательно контролируются? Или все-таки замечали, но молчали?

Каждый такой ремонт - это целая пирамида надзирающих органов внутри администрации, и тучи чиновников с правом финансовых подписей. Это и проектировщики со своими сметами, и стройнадзор, и стройконтроль, то есть для того чтобы провести платеж, даже если этот господин имел право финансовой подписи, нужно, чтобы весь его отдел работал на создание липовых пакетов, именно пакетов документов, которые ложатся в обоснование. Изъятие такой суммы представляется чем-то невероятным именно с точки зрения не только обывательской - 700 млн, а с точки зрения документальной, техники исполнения. Вот почему невольно возникают некрасивые мысли и подозрения, что пусть и главный финансист района, но не мог он проворачивать такие операции без крышевания.

Нет никакой логики и здравого смысла в последующих действиях Болучевского. Когда местные власти узнали о пропаже денег, заставили его написать объяснительную записку. Скажем сразу, это просто невероятная либо тупость Болучевского, либо очень хитрый и продуманный ход тех, кто стоял за ним. Еще нет уголовного дела, человек на свободе и совершенно не известно, как будут дальше развиваться события, а он пишет собственноручно признание в хищении огромной суммы казенных денег, по сути подписывая себе приговор. В объяснительной он берет всю вину на себя. Кроме того признается, что 350 млн из 700 млн он сам потратил на взятку. Деньги пошли некой знакомой, которая пообещала чиновнику место в московской мэрии. Ну а вторые 350 млн, как следует из записки, Болучевский обналичил.

Кроме того, финансист в этой объяснительной рассказал "душещипательную" историю. К нему вошла в доверие некая Мария Николаевна, которая предложила за 200 миллионов рублей решить вопрос его дальнейшей карьеры. Незнакомка сватала Болучевского сначала в заместители мэра Москвы Сергея Собянина, позже он должен был отправиться в Министерство экономического развития. Мария Николаевна заявила выборгскому чиновнику, что всё это будет делаться через ее мужа, который работает "в высших эшелонах власти".

Стоп! Что это за фигура, которая вхожа и "к Собянину", и выше? Неужели до сих пор не проверили его телефонные звонки? Ведь как-то ж он с ней общался и договаривался о встречах...Или это всего лишь придуманная в авральном порядке легенда, чтобы скрыть настоящих получателей выборгских денег?

О том, что существует некий теневой рынок услуг по трудоустройству, когда, чтобы получить какую-то желанную должность, нужно заплатить довольно серьезную сумму денег, давно известно многим. Но вот чтобы так в открытую человек признавался, что он украл, чтобы устроиться и красть еще больше, - это, конечно, верх или наглости, или глупости. Не пытается ли кто-то перевести стрелки и сделать из Александра Болучевского "козла отпущения"? Кстати, пока обнаружено только 13 из похищенных миллионов в виде наличных при обыске в доме финансиста. Но 350 миллионов обналиченных рублей - это не иголка в стоге сена. Они же где-то должны находиться физически. Может быть, эти 13 миллионов всего лишь доля чиновника за участие в этой операции? Тогда где главные получатели наличных?..

Выборгский район тот же Геннадий Орлов возглавляет более 10 лет, и, как утверждают многие знакомые с ситуацией в муниципалитете, без его ведома птица не пролетит и мышь не проскользнет. А тут стырили целый бюджет города... Многие в социальных сетях и в комментариях под сообщениями об аресте Болучевского задаются вопросом, мол, дотянутся ли силовики через финансиста Выборгского района до главных действующих лиц?

И все-таки очень хочется, чтобы не ограничились следаки поиском символической крыши, но чтобы отремонтированы были и исторические дома в Выборге, которые действительно давно требуют реставрации.

Анатолий ТАРАСОВ