СОВЕТСКАЯ ЯРОСЛАВИЯ

e-mail: yarkprf@mail.ru Наш сайт www. yarkprf.ru **Пролетарии всех стран, соединяйтесь!**

16+ Газета Ярославского областного отделения КПРФ Прочти и передай другим № 42 (1034) 28 октября - 3 ноября 2020 г. (дата выхода 28.10.2020 г.)

Ярославские коммунисты - за снижение пенсионного возраста

Группа оппозиционных депутатов Ярославской областной Думы разработала проект федерального закона «О признании утратившими силу изменений в отдельные законодательные акты Российской Федерации по вопросам назначения и выплаты пенсий». Инициатива предлагает вернуть прежний возраст выхода на заслуженный отдых: 60 лет – для мужчин и 55 лет – для женщин. Документ был поддержан фракцией КПРФ и вынесен на обсуждение парламентского комитета по социально-демографической политике, труду и занятости.

Последствия антинародной пенсионной реформы 2018 года, за которой последовало непродуманное повышение пенсионного возраста, до сих пор продолжают аукаться миллионам граждан страны. Особенно наглядно они проявились в период ограничений, введённых из-за распространения новой коронавирусной инфекции, когда масса людей лишилась работы. Сложнее всего пришлось тем, кто первыми попал под жернова реформы и получил невнятный статус «предпенсионеров». Для них вариантов трудоустройства зачастую не предлагали совсем. Простояв на бирже труда положенный срок, они просто снимались с учёта. И оказывались у разбитого корыта: ни заработка, ни пособия, ни пенсии. Подобные примеры депутаты от оппозиции приводили на заседании комитета.

Продолжение на стр. 2.

Состоялся XI (октябрьский) Пленум ЦК КПРФ

24 октября состоялся XI (октябрьский) Пленум Центрального Комитета КПРФ, рассмотревший вопросы борьбы за Лево-патриотический Народный фронт, права трудящихся и национальные интересы России.

В связи с ограничениями, действующими ввиду распространения коронавирусной инфекции, Пленум проводился в формате видеоконференции. Прямую трансляцию с заседания обеспечил телеканал КПРФ «Красная Линия». Свыше 4 тысяч человек стали свидетелями работы Пленума посредством возможностей сети Интернет, в том числе и члены Ярославского областного отделения КПРФ во главе с первым секретарем Александром Воробьевым.

Участники заседания почтили минутой молчания память Народного артиста РСФСР, заместителя председателя Московской городской Думы, последнего министра культуры СССР, члена ЦК КПРФ, художественного руководителя Театра «Содружество актеров Таганки» Н.Н. Губенко.

Доклад к Пленуму по вопросу «КПРФ в борьбе за Народный Патриотический фронт, права трудящихся и национальные интересы России» был предварительно опубликован в газетах «Правда» и «Советская Россия», на официальном интернет-сайте ЦК КПРФ. Основные положения доклада представил в своём выступлении Председатель ЦК КПРФ Г.А.Зюганов.

В прениях по теме Пленума приняли участие: М.А. Амелин (Оренбургская обл.), Н.В. Арефьев (Астраханская обл.), А.Е. Клычков (Орловская обл.), П.Н. Грудинин (Московская обл.), Е.М. Кукушкина (Ямало-Ненецкий АО), В.И. Соболев (Республика Северная Осетия – Алания), Ю.Г. Кутлугужин (Республика Башкортостан), Л.Г. Баранова-Гонченко (г. Москва), Б.С. Кашин (г. Москва), С.С. Удальцов (г. Москва, движение «Левый фронт»), С.Г. Левченко (Иркутская обл.), Е.Ю. Спицин (г. Москва), Ю.В. Дашков (г. Москва, Межрегиональный профсоюз работников общественного транспорта), В.Л. Зырянов (Курганская обл.), В.П. Исаков (Тульская обл.).

О ближайших задачах партийных отделений проинформировали в своих выступлениях заместители Председателя ЦК КПРФ Ю.В.Афонин и Д.Г. Новиков.

С заключительным словом выступил Председатель Центрального Комитета Г.А. Зюганов. Он подчеркнул важность работы по объединению левых и патриотических сил в борьбе за права трудящихся и национальные интересы России. Лидер КПРФ особо отметил порочность правительственного проекта федерального бюджета на 2021 год и предстоящую «трёхлетку». Данный документ в очередной раз вскрывает суть проводимого социально-экономического курса – либерального по идеологии и разрушительного по своим результатам.

Члены Центрального Комитета поддержали проект Постановления XI Пленума ЦК, представленный от имени редакционной комиссии Д.Г. Новиковым.

Завершая работу, Г.А. Зюганов призвал партийный актив усилить пропаганду программных предложений КПРФ, развернуть подготовку к выборам в Государственную Думу и шире вести работу по консолидации сил Лево-патриотического Народного фронта.

Наш корр.

P.S.: Доклад Г.А. Зюганова Пленуму ЦК КПРФ публикуется в сокращении на 6-7 стр.

Добрынинский мост: хождение по мукам продолжается

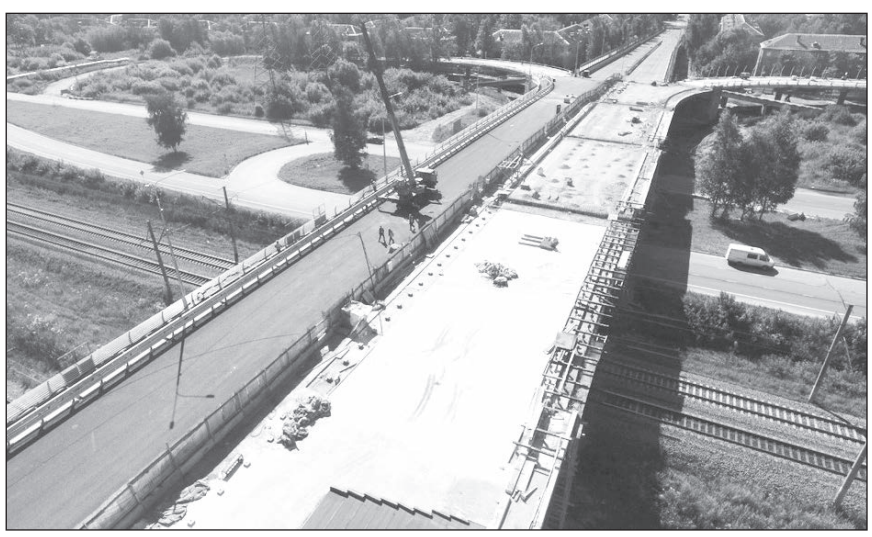

Реконструкция Добрынинского путепровода продлится до следующего года. А для приведения сооружения в исправное состояние потребуется замена всей конструкции на левой стороне моста, в которой были выявлены дефекты. Данный вывод следует из ответа заместителя мэра г. Ярославля Виталия Леженко на запрос депутата фракции КПРФ в Ярославской областной Думе Елены Кузнецовой.

Напомним, что ещё в конце сентября Елена Дмитриевна обратилась к мэру областного центра и потребовала предоставить исчерпывающую информацию о ситуации с путепроводом. В частности, депутат-коммунист попросила указать причину дефектов, которые привели к остановке работ по реконструкции, привести данные заключения о результатах проверки, перечислить гарантийные обязательства подрядной организации на все проведенные работы и озвучить актуальную информацию о текущем состоянии дел.

Как указано в ответе, при проведении анализа проектной документации на капитальный ремонт путепровода специалистами санкт-петербургского «Института Гипростроймост» было выявлено наличие существенных отклонений и ошибок в принятых технологических и конструктивных решениях. Проще говоря, причиной, которая привела к возникновению дефекта пролётных строений моста, стал некачественно сделанный проект работ. Более того, по результатам инструментального обследования выявленные повреждения отнесли к категории неустранимых. Отсюда – необходимость демонтажа и замены всей конструкции.

Кто будет устранять дефекты, а главное – платить по счетам, пока неизвестно. В ходе пресс-конференции директор департамента городского хозяйства мэрии областного центра Ярослав Овчаров рассказал, что сейчас ведется расчет убытков от демонтажа бракованного пролетного строения. Далее городская администрация намерена обратиться в суд, который и должен определить виновника. Пока ответственные лица считают, что это проектировщик. Если предположение подтвердится, в его адрес и будут направлены претензии. Параллельно от исполнительной власти направлен запрос на имя начальника областного УМВД Андрея Лепилина с просьбой дать правовую оценку сложившейся ситуации. В этой связи не исключено возбуждение уголовного дела.

Напомним, что сумма работ по двухгодичному контракту составила 963 миллиона рублей. Летом на работы было выделено ещё без малого 300 миллионов. Таким образом, общая стоимость работ превысила 1 миллиард 250 миллионов. Резонно предположить, что исправление дефекта также обойдётся в кругленькую сумму. Как минимум, в несколько десятков, а то и сотен миллионов. При этом, по данному виду работ власти намерены сформировать отдельный лот и заключить новый муниципальный контракт. Процесс займёт не менее полугода. А с учётом длительности бюрократических процедур, ждать окончания ремонта раньше лета следующего года однозначно не приходится.

В связи с особым статусом объекта (реконструкцию выполняют в рамках национального проекта «БКАД») и огромной суммой, выделенной на работы, сложившаяся ситуация является скандалом федерального уровня. При этом, вне зависимости от конкретных виновников, значительная часть ответственности лежит на городской власти под руководством «варяга» Волкова. Которая не только допустила подобное развитие событий, но и несколько месяцев «кормила» ярославцев «завтраками» относительно открытия моста. Из ответа Е.Д. Кузнецовой следует, что возобновить движение наконец-то планируют с 15 ноября. И это – единственная обнадёживающая новость во всей истории. Правда, транспорт запустят только по одной, правой половине моста. В настоящее время подрядчик заканчивает там последние работы. В начале октября на объекте было задействовано 12 единиц техники и до 95 рабочих. Гарантия на ремонт составит 7 лет (за исключением асфальтового покрытия и дорожной разметки – по ним гарантийный срок составит 5 лет и 18 месяцев соответственно).

Что касается второго двухгодичного объекта – Тутаевского шоссе, то там движение было открыто неделю назад. Однако работы по-прежнему не закончены, хотя срок действия контракта истек сегодня. По этому поводу председатель фракции КПРФ в Ярославской областной Думе Александр Воробьев уже направил запрос мэру Волкову и потребовал усилить технический надзор за работами, а также применить к подрядчику штрафные санкции. А в ближайшее время на Тутаевское шоссе запланирован выезд рабочей группы профильного комитета областного парламента.

Иван ДЕНИСОВ.

Ярославские коммунисты - за снижение пенсионного возраста

Продолжение. Начало на стр. 1.

В пояснительной записке к законопроекту также было указано, что по результатам исследования информационного агентства «Красная весна», опубликованным в январе 2020 года, 83% граждан России негативно относятся к пенсионной реформе. О том же свидетельствуют и данные опроса Фонда общественного мнения, в котором участвовали жители 104 населенных пунктов в 53 субъектах страны. 75% респондентов выступили категорически против повышения пенсионного возраста.

Несмотря на очевидную необходимость возвращения к прежнему пенсионному возрасту и важность предложенной законодательной инициативы, председатель комитета и член фракции «Единая Россия» Лариса Ушакова постаралась поскорее свернуть обсуждение. Она подчеркнула, что документ был направлен в Совет законодателей при Федеральном Собрании, профильная комиссия которого рекомендовала не вносить законопроект в Государственную Думу. Вместе с тем, указанный орган обладает лишь совещательными и консультативными полномочиями. Его решения носят рекомендательный характер и не могут лишать региональных депутатов права выступать с любыми законопроектами. Председатель фракции КПРФ Александр Воробьев обратил на это особое внимание, сославшись на решение самой комиссии Совета законодателей:

- Комиссия отмечает, что настоящий отзыв не может препятствовать Ярославской областной Думе в реализации права законодательной инициативы и внесения подготовленного законопроекта в Государственную Думу. С учётом данной фразы, я предлагаю поддержать внесённую инициативу.

Председателя фракции поддержала депутат-коммунист Елена Кузнецова. Она напомнила присутствующим об обстоятельствах принятия антинародной реформы и её негативных последствиях. А также подчеркнула, что законопроект направлен на восстановление утраченного пенсионного обеспечения значительного количества граждан.

- Совет законодателей рекомендовал отклонить законопроект отнюдь не единогласно. К примеру, председатель Законодательного Собрания Камчатского края поддерживает его без замечаний. Другие считают, что законопроект нуждается в доработке. Но это не значит, что он должен быть отклонён. Кроме того, если вернуться к тому времени, когда проводилась пенсионная реформа, то вице-премьер Голикова обещала ежемесячно добавлять пенсионерам по 1000 рублей. Только наши пожилые люди этого не увидели! То есть был обман. А сама пенсионная реформа оказалась не продумана и не просчитана. Я поддерживаю Александра Васильевича и считаю, что мы можем направить законопроект в Федеральное Собрание.

Не найдя лучших аргументов, «единороссы» начали говорить о сложной ситуации в российской экономике и якобы имеющейся нехватке средств на выплаты пенсий. На что депутат фракции КПРФ Алексей Филиппов порекомендовал поддержать предложение о введении прогрессивной шкалы налогообложения и другие законотворческие инициативы по спасению народного хозяйства страны, с которыми коммунисты выступают уже не один год.

Однако ни этот, ни все остальные разумные доводы оппозиции так и не были услышаны представителями «партии власти». В ходе голосования проект постановления Ярославской областной Думы о внесении федеральной законодательной инициативы «О признании утратившими силу изменений в отдельные законодательные акты Российской Федерации по вопросам назначения и выплаты пенсий» поддержали лишь четверо депутатов, двое были против и трое воздержались. Таким образом, для принятия положительного решения не хватило всего одного голоса. А «единороссы» в очередной раз продемонстрировали, что выступают против интересов народа.

Иван ДЕНИСОВ.

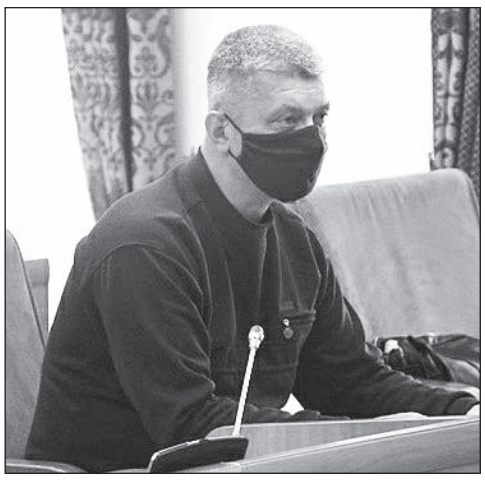

Мелкому частнику капитализм – не друг

В Рыбинске из-за кризиса резко упала посещаемость платных детских центров

Собственники платных обучающих детских центров в Рыбинске говорят, что за последние полгода количество детей в них сократилось почти наполовину. Центры терпят убытки. Прибыль сократилась почти вдвое, а расходы остались прежними. Все также нужно оплачивать аренду помещения, свет, воду, канализацию, платить преподавателям, вахтерам, уборщицам. Центры барахтаются на грани выживания, с трудом сводят концы с концами.

Это вполне объяснимо. Коронавирус привел к сокращению производства и к росту безработицы. Даже люди, которые до этого могли считаться материально благополучными, и которым было по карману водить своих детей в подобные центры, теперь зачастую не могут себе этого позволить. Они или остались без работы и без доходов, или же их доходы сильно сократились. Поневоле им приходится сократить расходы и отказаться от того, что они могли себе позволить до кризиса. В том числе, водить своих детей в платные обучающие центры.

Это еще раз показывает, насколько нестабильно положение мелких собственников при капитализме. Пока не грянул кризис, они иногда (не всегда!) могут иметь относительное материальное благополучие. Но приходит кризис – и это благополучие рушится. Доходы падают, над головой мелкого частника нависает угроза разорения. Он судорожно барахтается, стараясь спасти свой бизнес, но нередко и разоряется.

Малый бизнес зачастую настороженно относится к социализму, боится его. Предприниматели уповают на капитализм, надеются, что он даст им материальное благополучие. Что они через собственный бизнес смогут достичь богатства или по крайней мере достатка. Однако мы видим, что это не так. Мы видим, что капитализм не дает им желанного благополучия, стабильности и покоя. Несколько лет они крутятся как белка в колесе, вытягивают из себя жилы – но разбогатеть все равно не получается, дай Бог свести концы с концами. А грянувший кризис начисто уничтожает все их многолетние усилия, оставляет их ни с чем.

Такова участь мелких собственников при капитализме. Нестабильность, судорожные попытки сохранить бизнес, и, в конечном итоге, все-таки - разорение.

В. ЯНЕВА

Состоялось собрание Заволжского районного отделения КПРФ

14 октября состоялось общее партийное собрание Заволжского районного отделения КПРФ.

Главным и основным вопросом повестки дня стал вопрос по итогам состоявшихся 13.09.2020 года довыборов в Г.Д. Ф.С. седьмого созыва по 194 одномандатному округу. С докладом по теме выступил секретарь райкома, депутат Ярославской областной Думы **Мардалиев Эльхан.** В нём Эльханом Яваровичем была дана исчерпывающая информация по проделанной Заволжским отделением КПРФ работе.

Так, за время выборной кампании, партийными активистами и сторонниками было проведено 5 уличных пикетов с раздачей в руки избирателям агитационных материалов – буклетов и газет кандидата, по ящикам было разложено 23 000 экз. газет, расклеено более 400 листовок. Агитация велась партийцами в самых оживлённых местах района с целью по максимуму довести до избирателей информацию о кандидате Кузнецовой Е.Д.И, в итоге, несмотря на крайне низкую явку в основной день голосования, фальсификации и подкуп избирателей, Заволжский район показал лучший результат по округу, как в процентном, так и в абсолютном выражении – **16,30% или 2385 чел.**

Доклад дополнила секретарь по оргработе **Мардалиева З.Я.**, которая подробно рассказала собранию о трудностях, с которыми пришлось столкнуться, и поблагодарила членов Краснперекопского райкома КПРФ **Колобкову А.Э и Шапошникова А.М.** за оказанную помощь в выборный период. Также благодарность была высказана в адрес депутата муниципалитета **Овод Е.А.** за подбор и обучение членов УИКов с правом совещательного голоса и обеспечение всех наблюдателей СИЗ. В прениях выступили товарищи **Воробьёв А.В., Крупина Н.Н., Казаков В.Н., Зуев А.А., Казачков Ю.Г.**

Далее собравшиеся обсудили вопросы подготовки и проведения мероприятий, приуроченных к празднованию 103-ей годовщины Великого Октября. Члены Заволжского отделения КПРФ выразили готовность принять в них самое активное участие.

Затем Заволжский райком КПРФ отчитался перед партийцами о денежных средствах, собранных членами партии и сторонниками в помощь совхозу им. Ленина, и ещё раз выразил благодарность всем, кто не остался равнодушен и оказал посильную помощь народному предприятию.

Замина МАРДАЛИЕВА.

СОВЕТСКАЯ ЯРОСЛАВИЯ
Учредитель и издатель: Ярославское областное отделение КПРФ. Адрес: 150000, г. Ярославль,ул. Республиканская,дом 6,оф.3.

Газета зарегистрирована центральным региональным управлением регистрации и контроля за соблюдением законодательства о СМИ Комитета РФ по печати (г. Тверь) 1 апреля 1999 г., рег. № т-1350

Главный редактор Э.Я. Мардалиев.
Редакционная коллегия:
В.И. Сокоушин, А.С. Филиппов, Е.А. Овод, Н.Ю. Бобрякова, О.С. Гонозов, М.А. Михеев.

Адрес редакции:150000,г. Ярославль, ул. Республиканская,д.6
Тел.: 71-91-88 e-mail: yarkprf@mail.ru
Индекс 31855. Цена свободная.
За достоверность публикуемых материалов ответственность несут авторы. Мнение редакции может не совпадать с мнением авторов. Рукописи не рецензируются и не возвращаются.

Отпечатано в типографии ООО «Новая Газетная Типография»: г. Ярославль, ул. Механизаторов, 11.
Тираж 11500 экз. Заказ 2654
Подписано в печать: по графику в 22.00 27.10.2020 г., фактически в 17.00 27.10.2020 г.

Валерий Байло: Когда начнется ремонт проезда Шавырина в Дзержинском районе?

Депутат фракции КПРФ в Ярославской областной Думе Валерий Байло направил депутатский запрос мэру Ярославля Владимиру Волкову с просьбой предоставить информацию о сроках и начале ремонта проезда Шавырина в Дзержинском районе Ярославля.

Во время ремонта участка Тутаевского шоссе проезд выполнял функции дублера, обеспечивающего транспортное сообщение, что усугубило ненормативное состояние асфальтобетонного покрытия проезда.

«В связи с высокой социальной значимостью проезда прошу провести организационные мероприятия по ремонту проезжей части проезда», – говорится в депутатском запросе.

Вадим БЕСЕДИН.

Онлайн-конференция в обкоме КПРФ

17 октября в Ярославском обкоме КПРФ прошла онлайн-конференция по теме «Политическая реклама».

В конференции принял участие актив Ярославского регионального отделения Всероссийского Женского Союза «Надежда России».

Провел конференцию художник-плакатист, член Союза художников России, лауреат ВДНХ СССР, лауреат и дипломант международных, всесоюзных, республиканских выставок и конкурсов плаката и графического дизайна Игорь Геннадьевич Петрыгин-Родионов.

Наш корр.

За разговорами не видно конкретных дел

Ситуация с отоплением в поселке Октябрь Некоузского района не меняется, несмотря на созданную правительством области рабочую группу, которая 16 октября выезжала в поселок.

Как сообщают жители Октября, проверяющие пришли к выводу, что в домах неправильно сделана разводка систем отопления, а жильцы сливают из батарей воду, отчего у котельной перерасход теплоносителя. Вины акционерного общества «Яркоммунсервис», обслуживающего дома, и администрации Октябрьского сельского поселения нет. Чтобы население не сливало воду из батарей, предлагается даже задействовать полицию...

Хочется напомнить, что первые жилые дома для работников торфопредприятия в поселке Октябрь были построены семьдесят лет назад – в 1949 году. Строительство основной массы домов на улицах Советской, Технической, Комсомольской велось в 1952 – 1953 годах без утепления стен, а квартиры отапливались печами. Когда к домам прокладывались теплосети, это делалось хаотично и непрофессионально. И сегодня из-за низкой температуры, особенно в угловых квартирах, жильцы, оплачивающие центральное отопление, вынуждены топить печи.

Половина квартир в поселке приватизирована, но передана собственникам жилья без устранения годами копившихся жилищно-коммунальных проблем.

– Сразу после перехода поселковой котельной на новый вид топлива – мазут теплоснабжение многоквартирных домов заметно ухудшилось, – прокомментировал ситуацию депутат фракции КПРФ в областной Думе Валерий Байло. – Температура в отдельных квартирах, что не раз фиксировалось в моем присутствии, была не выше 14 градусов, что совершенно недостаточно для жизни людей. И при этом жители платят

Печное отопление в поселке Октябрь.

за отопление круглый год: с января по декабрь. Так в трехкомнатной квартире стоимость теплоснабжения достигает 3600 рублей!

Предпринимаемые «Яркоммунсервисом» попытки провести балансировку системы отопления ожидаемого эффекта не принесли. К приезду проверяющих, будь то областные депутаты или работники прокуратуры, котельная обычно поднимает температурный график на 10 градусов, и в домах становится тепло. Проверяющие уезжают – люди замерзают.

Значит, нужно менять температурный график и систему отопления в домах за счет средств фонда капитального ремонта.

Согласно информации по капитальному ремонту общего имущества многоквартирных домов на территории поселка Октябрь на 2014-2043 годы, в программу капремонта включены 47 многоквартирных домов. Но в 2014-2020 годах выполнен капитальный ремонт всего двух крыш (третью должны завершить до конца года). Отремонтированы одна внутридомовая система электроснабжения и шесть систем газоснабжения. В 2023-2025 годах основной капитальный ремонт планируется направить на крыши и фасады жилых домов.

В качестве выхода из сложившейся ситуации администрации поселения необходимо инициировать проведение общих собраний собственников жилья для определения вида работ по включению в краткосрочный план ремонта домов за счет средств фонда капитального ремонта. Этими работами могут стать утепление фасадов замерзающих домов так называемой «шубой» и капитальный ремонт системы отопления многоквартирных домов. А также передать муниципальную собственность, связанную с отоплением, непосредственно «Яркоммунсервису» для обеспечения эффективного теплоснабжения домов.

Жители поселка Октябрь не должны быть заложниками так называемых «зон доживания» на окраинах области! Депутаты фракции КПРФ в областной Думе будут держать вопрос теплоснабжения в поселке Октябрь под контролем.

Вадим БЕСЕДИН.

P.S.: Уже после работы комиссии к руководителю фракции КПРФ Ярославской областной Думы Александру Воробьеву обратились жители поселка Октябрь Некоузского района. Татьяна Михайловна Тихомирова и Галина Юрьевна Голубкова пожаловались, что в 8-квартирном доме номер 1 по улице Мира на сегодняшний день отсутствует отопление.

Фонд капремонта: хождение по мукам

Я, Кондратьев Евгений Игоревич, с 1973 г. живу в Брагино на проспекте Дзержинского, на 5-ом, последнем, этаже. С момента постройки многоквартирного дома крыша оказалась проблемной. Жаловались, писали письма. В восьмидесятых я пришёл на прием в Ярославский обком партии. Принимающий выслушал, позвонил, и отпустил меня со словами: «Ваш вопрос решён!». Ремонтировали уже на следующий день и на долгие годы мы забыли о протечках.

Прошло 30 лет, и крыша вновь прохудилась. Зимой по стенам текли ручьи, обои пузырились, розетки мокли, текло с люстр. А на полу вздулась деревоплита. Управляющая компания (ООО РЭУ-18) с проблемой справилась. А в 2017 г. мы дождались капремонта крыши. Лучше бы его не было!

В мае ремонт начали (ООО «Трансстрой мастер»). И в первый же день над 4-ым подъездом, когда вскрывали крышу, начался дождь - затопили до первого этажа. Для работ сделали навес, который не защищал от осадков, уже начало топить квартиры в 3-ем подъезде. Там у жильцов, в квартире №40, были крохотные двойняшки! Я вызвал телевидение. Приехали корреспонденты, сняли сюжет. В эфир он не вышел, мне сказали, что руководитель СМУ-подрядчика договорился со знакомыми с TV, чтобы эфира не было.

Вместе с тем, к нашему дому от регионального фонда капремонта был прикреплен инспектор - Наумова Елена Альбертовна. Мы считали, что она должна была защищать наши интересы, но она почему-то упорно стояла на стороне подрядчика. Когда над 3-им подъездом была вскрыта крыша, неделю стояла хорошая погода, но работы не велись. Когда подошла очередность подачи раствора на крышу, к этому ничего не было подготовлено. Спешно начали засыпать керамзитом, не выполнен был уклон, маяки поставили за 5 минут, кое-как, и начали подавать раствор. А ведь за неделю простоя при хорошей погоде эту работу можно было сделать с отличным качеством! Я задавал вопрос начальнику СМУ: почему работают каждый день разные люди, студенты какие-то? Он отвечал: «А вам не все равно?». На тот момент уже начались протечки и во 2-ом подъезде.

В августе прошла комиссия во главе с г-жой Наумовой - начальник СМУ, представитель Дзержинской администрации, главный инженер РЭУ-18. На крыше я показал представителю администрации множество ям, с чем он согласился: «Да, я вижу». Но Наумова сказала: «Крыша в идеальном состоянии, работы выполнены как положено, все соответствуют проекту». Я просил главного инженера управляющей компании не подписывать акт. Члены комиссии от жильцов были без строительного образования, крышу не осматривали, поверили комиссии на слово и подписали.

В мае 2018 г. все кровельное покрытие уже вздулось пузырями! А через люк выхода на крышу, в дождь, вода текла ручьем, прямиком в подъезд! Мы, жители, написали коллективную жалобу в региональный фонд. До этого мы обращались в прокуратуру, в Департамент жилищно-коммунального хозяйства. В адрес подрядчика имелось предписание: до 30.08.2018 устранить претензии жильцов. Но никто ничего не делал!

В 2019 г. все началось сначала: протечки, жалобы, комиссии, предписания. Ничего не менялось до тех пор, пока я не обратился к депутату Муниципалитета по нашему округу Овод Евгении. Она взяла наш вопрос на контроль, были инициированы дополнительные проверки надзорных органов, областного департамента Госжилнадзора в том числе. Интересно, что уже в 2019 г. при инспекции по депутатским запросам представитель регионального фонда Гаврин А.И. только и мог сказать: «Как в таком состоянии можно было принимать объект? За такую работу нужно отрывать руки». Нарушения при производстве работ были выявлены и задокументированы, установлен новый срок исправления работ - 10.08.19 г.

Без суда тоже не обошлось, в мае 2020 г. собственники кв. №39 обратились в Дзержинский суд. «Улики» против подрядчика были так очевидны, что суд в полном объеме удовлетворил исковые требования жителей, вынес решение: обязать фонд в течение 3-х месяцев устранить недостатки и дефекты кровли, до 15.07.20 г.

Сейчас октябрь, но, видимо, фонду и суд не указ, кровля не ремонтируется! Иск давно у судебных приставов, но ничего не меняется. Вот незаконно отбирать детей служба судебных приставов умеет, а против регионального фонда капремонта - бессильна?!

Выполнить любые работы по капремонту без фонда нельзя, но фонд не помогает, и складывается мнение, что он лишь поощряет недобросовестных подрядчиков! А ведь он содержится за счет платежей граждан. Не лишнее ли это звено в цепочке коммунального хозяйства? И почему в фонде работают такие непрофессиональные инспекторы как г. Наумова Е.А., не разглядевшая явные нарушения и подписывавшая акты приемки работ в ущерб интересам жителей?

КОНДРАТЬЕВ Е.И.
Фото: Дмитрий Шип.

Комментарий от редакции. К сожалению, подобный случай далеко не единичный, зачастую жителям буквально боем приходится добиваться от фонда справедливости и качества выполнения работ. В настоящий момент фонд оштрафован на 50 тысяч руб. - должен выплатить исполнительский сбор за невыполнение решения суда в установленный срок.

Депутат-коммунист и юридическая служба райкома Дзержинское Южное продолжают держать на контроле вопрос исполнения гарантийных обязательств подрядчиком, а также осуществлять мероприятия депутатского контроля по отношению к фонду капремонта. Мы надеемся, что уже весной для жителей дома 71 по проспекту Дзержинского трехлетние хождение по мукам будет окончено, и они получат качественно отремонтированную кровлю.

Как пенсионеры чиновников кормят

УСИЛИЯМИ депутатов от «Единой России» комитет Госдумы по труду, соцполитике и делам ветеранов рекомендовал нижней палате отклонить несколько законопроектов, предлагающих вернуть индексацию пенсий работающим пенсионерам.

Декан факультета социальных наук и массовых коммуникаций Финансового университета при кабмине РФ А. Шатилов заявил, что нестабильные социально-экономические показатели и отсутствие федеральной резервной системы не позволяют в России постоянно индексировать пенсии. Те же песни дружно поют и члены правительства, а следом и народные избранники.

Но попробуем разобраться. Год назад тогдашний глава Пенсионного фонда А. Дроздов заявил в Госдуме: «Чтобы восстановить индексацию пенсий работающим пенсионерам, в 2020 году нам потребуется 368 миллиардов рублей. Таких денег у нас сейчас нет». И никто из депутатов не попытался уличить его в очевидной лжи.

По утверждениям того же ПФР, в стране сейчас около 10 млн работающих пенсионеров. Средний размер индексации (6%) их средних пенсий даёт прибавку по 1 тыс. рублей в месяц, то есть 12 тыс. в год. Умножаем эту сумму на число работающих пенсионеров и получаем 120 млрд рублей. Втрое меньше затрат, объявленных бывшим главой ПФР!

Но, возможно, и эта сумма для бюджета неподъёмна? Смотрим. Фонд национального благосостояния (ФНБ) был создан в 2008 году для обеспечения в том числе сбалансированности (покрытия дефицита) бюджета ПФР. Проще – для поддержки пенсионной системы. И вот удивительный факт: за август 2020-го объём резервов ФНБ вырос почти на 300 млрд рублей, достигнув в сентябре 13 трлн 256,7 млрд рублей. Огромная заначка. И у властей денег на индексацию не хватает?! Да лишь одна прибавка за август позволила бы решить проблему.

Взглянем на происходящее с другой стороны. От работающих пенсионеров поступают налоги в бюджет. Взяв за основу, по-скромному, их среднюю зарплату - 15 тыс. рублей, получаем подоходный налог примерно 2 тыс. в месяц, 24 тыс. в год. Снова умножаем на число работающих: итог – 240 млрд рублей поступлений в бюджет. Иначе говоря, свою индексацию работающие пенсионеры налогами окупают дважды! Но где эти деньги?!

Да вот, пожалуйста: по данным экспертов, за 2019 год на содержание чиновников было потрачено в общей сложности 1,4 трлн рублей, или примерно 3,8 млрд рублей в день. А с января по май 2020-го расходы федерального бюджета на содержание госаппарата выросли на 24%.

Конечно, приведённые расчёты весьма приблизительны. Но и из них очевидно, что несколько работающих пенсионеров кормят как минимум одного чиновника. И очень хорошо кормят – зарплатами больше 100 тыс. в месяц.

Лаврентий ПАВЛОВ.

Средний размер пенсии – это формулировка «ни о чем»

Комитет Госдумы по бюджету и налогам рекомендовал нижней палате парламента принять в первом чтении проект бюджета Пенсионного фонда России (ПФР) на 2021 год и плановый период 2022-2023 годов, — сообщает «МК».

Из документа следует, что средний размер пенсии в РФ за 2021 год увеличится на 5% и достигнет 15 782 рублей. При этом среднегодовой размер пенсии по старости увеличится на 6,3% и достигнет 17 443 рублей, страховая пенсия за год вырастет на 5,1% – до 16 246 рублей, пенсия по старости для неработающих пенсионеров – на 5,7%, до 17 406 рублей социальная пенсия – на 2,6%, до 10 122 рублей.

Рядовому получателю пенсий непросто разобраться во всем этом многообразии бюджетных цифр.

– Средний размер пенсии – это формулировка «ни о чем», – прокомментировала среднюю пенсию финансовый эксперт – старший аналитик ИАЦ «Альпари» Анна Бодрова. – Это значит, что кто-то (основная часть пенсионеров) получает пенсию по минимальной границе, небольшая доля – максимальную пенсию. В среднем арифметическом получается красивая цифра, но расскажите об этом среднестатистическому пенсионеру, у которого до 70% пенсии уходит на оплату коммуналки, остальное нужно растянуть на месяц для походов в аптеку и продуктовый магазин.

Депутаты-коммунисты требуют обеспечить жильем детей-сирот и молодые семьи

Мы уже писали, что бюджет 2021 года будет очень непростым. Из-за обрезания федеральных дотаций и падения собственных доходов в Ярославской области (да и других регионах России) сокращаются расходы по многим социальным программам. В том числе на обеспечение жильём льготных категорий граждан. Вместе с тем, очередь детей-сирот, молодых или многодетных семей и так запредельная. Люди ждут возможность справить новоселье годами. Дожидаются далеко не все. На днях проблему вынесли на заседание профильного комитета областной Думы, в ходе которого депутаты-коммунисты предложили свой выход из положения.

Вначале парламентарии обсудили защиту прав и интересов детей-сирот. Как известно, одним из таких прав является обеспечение квартирами из специального жилищного фонда. По информации департамента образования на 1 января текущего года в Ярославской области проживало 3545 ребят, оставшихся без попечения родителей. К 1 сентября положенных квадратных метров ждали 1385 человек (включая тех молодых людей, которым уже давно исполнилось 18 лет). К сожалению, областные власти вновь не смогли в полном объёме обеспечить их жильём из-за недостаточного финансирования.

Частично проблему попытались решить за счёт предоставления ежемесячных выплат на аренду жилья: 10 тысяч рублей для тех, кто проживает в городских округах (Ярославль, Рыбинск, Переславль), 7 тысяч – для городских поселений, 5 тысяч – для сельских поселений. В первом полугодии такую компенсацию получили 390 ребят. Однако этого оказалось недостаточно. Парадокс ситуации состоит в том, что при имеющемся дефиците финансовых средств правительство области умудряется использовать их не в полном объёме. Причиной столь абсурдного положения поинтересовался председатель фракции КПРФ АлександрВоробьев:

- У нас не осваиваются те финансовые средства, которые выделяются в начале года. В прошлом году в бюджет вернули порядка 140 миллионов рублей, предназначенных для обеспечения жильём детей-сирот. Такую огромную сумму нужно использовать по назначению, а не возвращать обратно в казну. Вопрос должен быть отработан с теми, кто непосредственно занимается строительством. Каковы перспективы его решения?

Ответ держала исполняющая обязанности директора департамента земельных и имущественных отношений Анна Желиховская. По её словам ситуация связана с невыполнением государственных контрактов по долевому участию со стороны застройщиков. Они затягивают сроки сдачи домов. Из-за этого «резервируется» большая сумма средств, которую приходится возвращать в бюджет. На сегодняшний день вопросы остаются по трём компаниям в Ярославле и Рыбинске.

В сентябре указанную проблему уже поднимали в стенах областной Думы. После настойчивых просьб депутатов-коммунистов чиновники пообещали активизировать работу со строителями, чтобы своевременно осваивать все выделенные средства. Помимо этого парламентарии рекомендовали региональному правительству при подготовке проекта областного бюджета предусмотреть финансирование на обеспечение жильём детей-сирот на уровне нынешнего года, дабы не сокращать программу и не увеличивать и без того немалую очередь ещё больше.

Ещё сложнее обстоит ситуация с улучшением жилищных условий молодых семей в Ярославской области. На сегодняшний день их на очереди около полутора тысяч. И процесс серьёзно буксует. Период ожидания долгожданной недвижимости длится 7 - 8 лет. В результате множество семей попросту выбывают из программы ввиду достижения 36-летнего возраста. По словам директора департамента физической культуры, спорта и молодежной политики Сергея Панчишного, сумма средств на приобретение или строительство жилья в 2020 году составляет 163 миллиона рублей, из которых 100 миллионов даёт федерация. Эти деньги позволят решить проблему 172 семей.

Однако на следующий год федерация урезает дотацию всего до 17,5 миллионов. В результате, даже если область и все муниципальные образования сохранят своё финансирование на прежнем уровне, этого хватит только на 50 семей. Дополнительно потребуется не менее 80-100 миллионов. В противном случае очередь увеличится ещё больше и практически остановится.

С аналогичной проблемой столкнулись и в других регионах страны, что создаёт риск настоящего социального взрыва. Единственный выход из сложившейся ситуации – обращение к федеральным властям с требованием выделить больше денег на жильё для молодых семей. Что и предложил Александр Воробьев:

- Сегодня мы рассматриваем один из самых важных вопросов. И должны послать «наверх» сигнал бедствия, чтобы проблема начала решаться. Могу сказать, что при рассмотрении проекта бюджета на 2021 год руководитель фракции КПРФ в Государственной Думе Г.А. Зюганов, обращаясь к правительству, подчеркнул недопустимость сокращения различных социальных программ. Так что со стороны фракции КПРФ вопрос уже поставлен. Предлагаю также обратиться в правительство России, к депутатам Федерального Собрания и всем региональным парламентам о необходимости решения данного вопроса. Улучшение жилищных условий молодых семей – наша важнейшая задача. И мы должны успеть решить её в кратчайшие сроки, до утверждения федерального бюджета.

Предложение председателя фракции КПРФ было поддержано единогласно. Комитет принял решение подготовить обращение в Государственную Думу и правительство Российской Федерации о рассмотрении вопроса об увеличени финансирования на улучшение жилищных условий молодых семей в федеральном бюджете. Кроме того, в условиях ограниченного времени (рассмотрение основного финансового документа страны в решающем втором чтении состоится уже совсем скоро) по настоянию Александра Воробьева указанное обращение решили подготовить уже к ближайшему заседанию областной Думы 27 октября, ради чего специально созвали внеочередной комитет.

Иван ДЕНИСОВ.

История страны через ее государственных деятелей

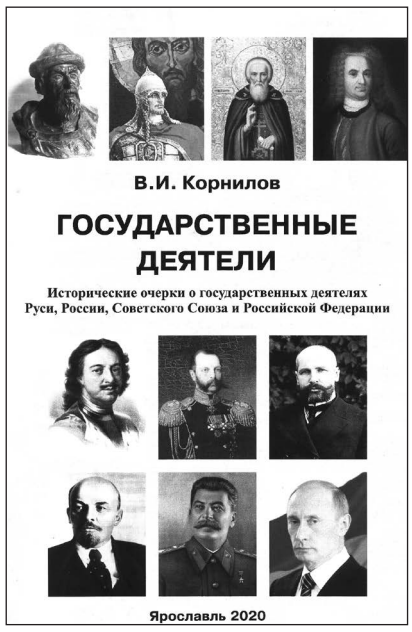

В Ярославле вышла книга Владимира Ильича Корнилова «Государственные деятели. Исторические очерки о государственных деятелях Руси, России, Советского Союза и Российской Федерации».

В работе дается исторический анализ роли выдающихся, по мнению автора, деятелей Отечества в государственном строительстве, их вклада в величие России. Свою миссию кандидат экономических наук, доцент, исполняющий обязанности заведующего кафедрой экономики и управления Ярославского филиала ЛГУ им. А.С.Пушкина Владимир Корнилов видит в пробуждении у читателей уважения к истории своей страны, сохранении для потомков имен выдающихся людей, воспитании гражданственности и патриотизма.

В представленной книге Владимир Корнилов остановился на нескольких личностях в отечественной истории. Это Ярослав Мудрый, Александр Невский, Сергий Радонежский, И. Т. Посошков, Петр I, Александр II, П. А. Столыпин, В. И. Ленин, И. В. Сталин, С.М.Киров, М. И. Калинин и В. В. Путин.

За исключением русского экономиста Ивана Тихоновича Посошкова, написавшего в бытность Петра I научный труд «О скудности и богатстве», все герои книги хорошо знакомы даже старшеклассникам. Другое дело, что многие их идеи в деле служения государству неизвестны широкому читателю, умалчиваются или превратно трактуются в научной и публицистической литературе. И тут важно отметить, что в своих оценках автор стремится быть объективным, рассматривая не только положительные заслуги известных людей, но и пытаясь разобраться в приписываемых им негативных моментах.

Так, например, в главе «Александр Невский – дипломат, воин, святой» Владимир Корнилов рассказывает, как о победе девятнадцатилетнего князя над шведами, за что он стал именоваться Невским, разгроме немецких рыцарей на льду Чудского озера, так и о сотрудничестве Александра Невского с Золотой Ордой.

Но именно благодаря союзу с Золотой Ордой в конечном итоге возникли предпосылки для возрождения государства под началом Москвы, чьи князья четко придерживались внешнеполитического вектора, определенного Александром Невским.

«Несмотря на все издержки материального, социально-экономического и демографического характера, русский народ выстоял и создал одно из могущественных государств в истории человечества», – делает вывод Владимир Корнилов.

В главе «Сила и слабость Крестьянской реформы Александра II» автор рассматривает историческую миссию «Царя-освободителя» по отмене крепостного права.

В «Записке об освобождении крестьян», составленной К. Д. Кавелиным, которая ходила по рукам в светских кругах, говорилось, что «крестьян следует освобождать с земельным наделом, который он обрабатывал на данный момент. За него они должны платить государству в течение 37 лет. В свою очередь государство обязано помещикам за выкупаемую крестьянами землю заплатить сразу. В таком случае помещики будут довольны разрешением крестьянского вопроса».

5 марта 1861 года Манифест об отмене крепостного права был прочитан во всех церквях Российской империи. Крестьяне получили право самостоятельно решать свои личные вопросы: вести хозяйство, вступать в брак, приобретать имущество на свое имя.

Но одним из печальных последствий крестьянской реформы стала продажа американцам Аляски. Для выплаты помещикам компенсации за предоставленную крестьянам свободу с земельным наделом, в 1862 году Александр II был вынужден занять у Ротшильдов 15 миллионов фунтов стерлингов под пять процентов годовых. Долг нужно было возвращать, а в государственной казне денег не было. И в итоге Аляску продали за 7 200 000 долларов, – пишет В. И. Корнилов.

Но не будем пересказывать содержание всей книги, так как в ней много интересных фактов из отечественной истории и их осмысления с позиции современных знаний. Читатель сам во всем разберется и сделает вывод.

Хотелось бы отметить, что началом написания представленных портретов-очерков стал 1963 год, когда в многотиражке «Красный Перекоп» появилась первая статья Владимира Корнилова в этом жанре.

На протяжении нескольких лет автор публиковал свои работы в газетах «Северный край», «Золотое кольцо», «Советская Ярославия» – и они всегда вызывали интерес и живой отклик у читателей. Переработав их, автор изменил акцент материалов с публицистического на научный.

Ознакомиться с новой книгой Владимира Корнилова можно в Ярославском обкоме КПРФ.

Вадим БЕСЕДИН.

Деньги есть, а вы - уйдите!

Пресловутая пенсионная «реформа», фактически направленная на то, чтобы нанести удар по демографическому потенциалу страны, лишить достойной и обеспеченной старости представителей старшего поколения, возбудила все общество. Ведь на протяжении последних шести лет буржуазные правящие круги только и занимаются тем, что пытаются отнять у народа последнее. Разумеется, подобными делами они занимались и в «тучные нулевые». Но тогда все это делалось завуалированными методами. Ведь высокие доходы от продажи углеводородов (благодаря благоприятной внешне экономической конъюнктуре) позволяли властям бросать народу подачки с «барского стола» и имитировать функционирование системы социального обеспечения. Однако после 2012 года «верхи» начали действовать напролом.

СПЕРВА МЫ стали свидетелями резкого сокращения расходов и на социальную сферу, и на поддержку национальной экономики. Уровень зарплат и пенсий был фактически заморожен. Темпы роста цен и тарифов ускорились. В дополнение к этому народу «подарили» «оптимизацию» образования и здравоохранения, что повлекло массовое увольнение ученых, учителей, врачей. Да и количество учреждений бесплатной медицины начало сокращаться со всеми вытекающими последствиями. А тут еще такие «сюрпризы», как введение платы за автомобильную парковку, налога на капремонт многоквартирных домов, пресловутая система «ПЛАТОН».

Казалось бы, уж куда дальше терпеть. Тем более после открытых циничных высказываний высокопоставленных государственных деятелей о том, что «денег нет, но вы держитесь».

И вот очередной «подарочек» олигархии в виде повышения пенсионного возраста, наконец, вызвал народное негодование. Однако «верхи» не думают идти на попятную, насильственно проталкивая через региональные парламенты собственную инициативу. Буржуазные оракулы используют весь арсенал демагогических аргументов, доказывая мнимую «необходимость» пенсионной «реформы». Так, в который раз уже звучат мантры о «нехватке» финансовых ресурсов, необходимых для выполнения социальных обязательств государства, в том числе для содержания пенсионеров.

Видите ли, в бюджете «денег нет». Пора пояса затягивать! Ни копейки не осталось в государственной казне! Сегодня-завтра все бюджетные ресурсы и финансовые резервы закончатся! Но если дело обстоит так, то к катастрофическому результату как раз и ведет следование правящего режима той ущербной доктрине, которая толкает общество в пропасть. Только вот на каком основании за темные дела «верхних десяти тысяч» должен расплачиваться народ? **Власть хочет сказать, что это трудящиеся (а не союз правительства с олигархами) своими экспериментами разоряли экономику, поставив ее на грань коллапса? И на этом основании они, трудящиеся, должны нести ответственность за финансово-экономические неурядицы?!**

А вообще, вы, господа либералы, мягко говоря, преувеличиваете. Значит, в бюджете совсем пусто? И вы устами нынешнего главы Счетной палаты А.Л. Кудрина заявляете, что повышение возраста выхода на пенсию якобы позволит государству сэкономить 1 триллион рублей. Ну что же, мы можем вам подсказать, за счет чего можно осуществить равновеликую «экономию».

Так, в марте 2018 года, согласно данным министерства финансов США, объем вложений России в американские казначейские облигации составлял 48,7 миллиарда долларов.

Но, согласно недавно обнародованным данным, в мае нынешнего года этот показатель сократился до 14,9 миллиарда долларов. **Причем СМИ сообщают, что «Россия распродала почти все американские облигации, которые были у нее на руках».** После этого вы, господа кремлевские и правительственные обитатели, нам говорите про «отсутствие денег»!

По данным Центрального банка РФ, на 1 июля нынешнего года объем золотовалютных резервов России составил 456,8 миллиарда долларов. И это означает, что «денег нет»? На основании чего народу надо «держаться»? Куда были направлены средства, полученные от продажи упомянутых облигаций?

Нам говорят, будто в российском бюджете катастрофически не хватает финансовых ресурсов. **Да, денег настолько мало, что на протяжении последних лет зарплаты чиновникам повышаются едва ли не в геометрической прогрессии. А вообще-то экономия государственных расходов должна была охватить в первую очередь управленческий аппарат.** Именно таким образом и действовал И.В. Сталин в тяжелый послевоенный период. Аналогичный подход был использован и правительством Евгения Примакова и Юрия Маслюкова в 1998-1999 годах.

А что же мы наблюдаем в наши дни?

Собственно говоря, чиновничий аппарат перетягивал бюджетное одеяло в свою пользу и до 2014 года. Однако в упомянутое время, когда началось снижение уровня зарплат и пенсий населения, когда началось сокращение государственных расходов на социальную сферу, власть капитала особенно усердно ставила управленческие круги в еще более привилегированное положение. Газета «Коммерсант» в июле 2014 года ссылалась на документ министерства финансов РФ под названием «Основные направления бюджетной политики на 2015 год и на плановый период 2016 и 2017 годов». Предусматривалось увеличение в 2016 году расходов на содержание президента и его аппарата на 14 миллионов рублей, правительства - на 7 миллионов рублей. Аналогичные меры были предусмотрены в отношении Центральной избирательной комиссии, судебной системы, Государственной думы. И этот дождь щедрот должен был пролиться в течение только 2016 года. А в 2017-м должны были последовать новые бюджетные осадки...

Впрочем, от подобных мер никто не отказался и сегодня. Так, подобные планы были зафиксированы в проекте федерального бюджета на 2018-2020 годы, обнародованного в октябре прошлого года. Например, предусматривалось увеличение расходов на оплату деятельности главы государства на 46 миллионов рублей. Выделенных прежде из бюджета 9,5 миллиарда оказалось, видите ли, мало. Предполагалось, что в 2018 году министерство промышленности и торговли получит на 71,7 миллиарда рублей больше, чем в 2017-м, министерство образования и науки - на 15,8 миллиарда рублей больше, чем в 2017 году (не образование и наука, а аппарат министерства!), министерство сельского хозяйства и министерство транспорта - на 10 миллиардов рублей больше, министерство экономического развития - на 8 миллиардов рублей больше и т.д. На 2018 год намечено увеличение расходов на содержание Генеральной прокуратуры на 4 миллиарда рублей, Конституционного суда - на 39,7 миллиона рублей. Подобные примеры того, как деньги, отобранные у народа, передают представителям «комитета по делам буржуазии» и буржуйским опричникам, можно приводить до скончания века.

И вот после этого нам говорят о том, что «денег нет», обосновывая этим фактическое лишение пенсий миллионов граждан России!

Далее, бюджет пустой. Но на открытие центра, в котором возвеличивается деятельность разрушителя СССР и предателя России, официально было затрачено 7 миллиардов рублей. А сколько денег уходит на поддержание функционирования Ельцин-центра? Только в 2016 году 6,43 миллиарда рублей ушло на финансирование упомянутого заведения. Вот вам и «нехватка финансовых ресурсов»!

Не следует забывать, что, согласно второму «закону Роттенберга», принятому 3 апреля 2017 года (Федеральный закон «О внесении изменений в главу 23 части второй Налогового кодекса Российской Федерации»), физические лица, попавшие под международные санкции, имеют право объявить себя нерезидентами России и не платить налоги с доходов, полученных за границей. И после этого нам скулят про «нехватку денежных средств» те, кто сам и создает подобную ситуацию!

«Денег нет» и «надо держаться». Что же вы, господа, не договариваете? Будьте смелыми и последовательными. Скажите честно и полностью: «Денег нет для вас, трудящиеся». И все станет на свои места. Отсюда вывод: буржуазия и ее представители показали свое истинное лицо полностью и окончательно. Классовая сущность правящих кругов обнажена без утайки. Налицо факт обмана народа. Деньги в стране есть. Просто их используют, мягко говоря, ненадлежащим образом.

Разумеется, национализация минерально-сырьевой базы, наведение финансового порядка в деятельности государственных монополий, введение монополии государства на водку, переход к прогрессивной шкале подоходного налога, ну и, разумеется, запуск реального сектора экономики - все это могло бы существенным образом наполнить бюджет.

Пересмотр структуры государственных финансовых расходов даже в условиях действующей системы мог бы способствовать частичному сдвигу ситуации с мертвой точки.

Поэтому взамен слогана «Денег нет, но вы держитесь» мы выдвигаем другой: «Деньги есть, а вы - уйдите!». Без вас, капиталистов, мы обустроим Россию.

Михаил ЧИСТЫЙ.

КПРФ в борьбе за Народный Патриотический фронт,

Доклад Председателя ЦК КПРФ Г.А. Зюганова на XI (октябрьском) пленуме Центрального Комитета партии

Системный кризис капитализма вновь берёт мир за горло. Мы знаем, как ему противостоит социалистический Китай - в опоре на развитие и строительство справедливого общества единой судьбы. Мы видим, как борются с кризисом США - печатая доллары и наращивая военный бюджет. Мы ощущаем, как барахтается Европа - втягиваясь в санкции Вашингтона против России и пытаясь подорвать стабильность Белоруссии. Мы понимаем, как противодействует кризису Турция - накачивая своё влияние под националистическими лозунгами. Из кремлёвских же кабинетов внятная антикризисная стратегия, к сожалению, не звучит. **Программы развития страны, чтобы выжить в циничном буржуазном мире, у правящего олигархата просто нет.**

Россия всё острее нуждается в переменах, в нашей конструктивной программе, в социализме. Мы знаем, что выражаем интересы абсолютного большинства - тех, кто живёт продажей своего труда. Вопрос состоит в том, как обеспечить победу этого большинства, политики созидания, справедливости и дружбы народов. Стране нужен подлинно Народный фронт левых и патриотических сил!

Время зовёт!

России объявлена война гибридного характера. Это война на уничтожение, и она ужесточается. Она вбирает в себя экономические санкции, военное давление, политические провокации и информационные атаки. Ястребиная фракция глобалистов давно поставила целью уничтожение нашей страны. Наступил этап, когда свою привычную русофобию так называемые партнёры переводят в плоскость стрельбы на поражение.

Правящие круги России не дают эффективного ответа на растущие вызовы и угрозы. Власть продолжает ставить на первое место интересы олигархии и прикормленных чиновников. Интересы многонационального народа остаются на заднем плане. Узкий круг бессовестно жирует за счёт трудящегося большинства. Конституционная норма о том, что Россия является социальным государством, бесцеремонно игнорируется. Народные массы остаются объектом безжалостной эксплуатации. **Капитализм не оставляет выбора народу России: или прозябание, потеря страны и превращение в задворки истории, или упорная борьба, победа и возрождение Родины на началах социализма.**

К. Маркс и Ф. Энгельс в "Манифесте Коммунистической партии" писали: "Современная государственная власть - это только комитет, управляющий делами всего класса буржуазии". Капитал умело превращает государство в полицейского, который энергично служит кучке эксплуататоров, трепетно охраняет их несметную собственность. **Буржуазная власть - это высокий забор вокруг олигархических дворцов. А для отвода глаз на этом заборе регулярно пишут красивые фразы о любви к Отечеству, демократии, правах человека и об интересах граждан.**

Три десятилетия назад в воронку капитализма предательски была втянута и наша страна. С этого времени экономика и социальная сфера России безнадёжно деградируют. Только в этом году мы получили падение ВВП как минимум на 8%. И это - вместо обещанного властью вхождения в пятёрку ведущих экономик мира, технологического прорыва, победы над бедностью, импортозамещения и демографического роста. Спад производства в ключевых отраслях - от 4% до 20%. Банкротство постигло пятую часть предприятий. Пятикратно выросла безработица.

Шесть лет подряд сокращаются реальные доходы граждан. На нищенские 7 долларов в день у нас вынужден жить каждый второй. Продолжает расти число оказавшихся за чертой бедности. Сегодня их уже более 20 миллионов.

Вымирание страны вновь ускоряется. С начала года население России сократилось ещё почти на 300 тысяч. В половине регионов смертность в 1,5-2 раза превышает рождаемость. Мы уже первые в мире по числу самоубийств среди мужчин. Так что фраза "Капитализм истребляет народ" - это не просто оборот речи.

В войне нового типа против России транснациональный капитал опирается на "пятую колонну" внутри страны. Мы никогда не встанем на путь возрождения, пока важнейшие высоты у нас занимают поклонники оголтелого неолиберализма, а кроить политическую систему внутри страны будут люди, уже приводившие страну к финансово-экономическому коллапсу. И мы никогда не вылечим экономику и общество, пока в структурах власти, в нашей культуре и сфере информации будут заправлять огрызки ельцинизма. А ведь крупнейшие российские телеканалы, где у целого ряда ведущих имеется двойное гражданство, и теперь объявляют чубайсовско-кудринскую фалангу "выдающимися экономистами".

Противостоять союзу западных глобалистов и местных коллаборантов может только сплочённый Народный фронт левопатриотических сил. Сил, скреплённых пониманием нависшей беды, научившихся действовать плечом к плечу, накопивших опыт общих поражений и побед, способных отбрасывать мелкое и ставить во главу угла главное. Сил, убеждённых, что интересы России - это интересы её трудящегося большинства! Время зовёт!

Контур фронтов

На выборах в сентябре КПРФ смогла заручиться поддержкой новых слоёв избирателей. Это произошло впервые за последние десять лет. Свою роль здесь сыграли: пенсионное ограбление в 2018 году, успехи КПРФ на губернаторских выборах и городские протесты 2019 года. Началось расширение зон влияния партии на региональном и муниципальном уровнях. Даже буржуазные эксперты заговорили о перспективах возрождения электорального "красного пояса".

В 2020 году на общероссийском голосовании по поправкам в Конституцию КПРФ выступила против "недореформы". Принципиальная позиция повысила роль партии как реальной альтернативы олигархической власти. Захват Компартией инициативы на оппозиционном поле заставил власть прибегнуть к новым манипуляциям. Для перехвата голосов алхимикам из администрации президента фальшивых "коммунистов" и информационных киллеров оказалось мало. Они опять занялись нарезкой "недоношенных" партий. В ассортименте теперь и "Новые люди", и "За правду", и "Зелёная альтернатива". На последних выборах в них вложены колоссальные ресурсы. Одной из партий-муляжей - "Новые люди" - дали возможность мобилизовать до 8% разочарованных в "Единой Россией" граждан.

Избиратели всё больше отворачиваются от "Единой России" Чтобы удержать ситуацию, "вертикаль власти" развернула новое наступление на права граждан. Цинично уничтожаются остатки политической конкуренции. Наших товарищей лишили возможности участвовать в выборах губернаторов в Коми, Камчатском крае, Ленинградской области, Еврейской автономной области и Севастополе. Под разными предлогами к выборам не допустили порядка 800 кандидатов КПРФ. "Единая Россия" откровенно расписалась в неспособности честно соперничать с нашими представителями. Президиум ЦК КПРФ не признал легитимными итоги выборов глав тех регионов, где нас не допустили к участию в кампании. Одновременно поддержаны решения региональных комитетов партии о непризнании выборов губернаторов Ростовской и Пензенской областей, депутатов Ульяновской городской думы.

Фракция КПРФ в Государственной думе продолжит бороться за демократизацию политической жизни России. Мы намерены добиваться отмены многодневного, электронного, дистанционного голосования. Отныне эти требования пополняют нашу программу ремонта избирательной системы страны, иначе выборы выродятся в зловещий фарс.

Превратить глухое народное недовольство в активное сопротивление, помочь гражданам осознать свои цели и интересы - в этом и состоит наша задача - задача партии трудящихся, партии пролетариата, партии народного большинства.

Зеркало нездоровья

На встрече с руководителями парламентских партий в начале октября президент В.В. Путин не согласился с тем, что правительство исповедует либеральные подходы к управлению экономикой. Однако от года к году власть и её "бухгалтерский отряд" в правительстве навязывают стране бюджет обнищания и вымирания.

В начале нынешнего года правительство Д. Медведева отправили в отставку. С новым составом кабинета министров граждане связывали надежду на смену проводимой политики. Но курс принципиально не изменился. Он прямо наследует ельцинско-гайдаровским "реформам".

В следующем году предполагается урезать расходы федерального бюджета на 9%. Сокращение составит более 2,2 триллиона рублей. Расходы будут снижаться и по отношению к ВВП. На развитие страны и поддержку граждан власть направляет всё меньше ресурсов. Всё большая их часть перетекает в карманы олигархии и растаскивается чиновниками. Проводится откровенно антинародная политика. В стране, коренное население которой за годы "реформ" лишилось 20 миллионов человек, продолжается демографическая катастрофа. В 2020-м Россия уже "ужалась" примерно на 300 тысяч. Смертность выросла на 3%. В половине регионов она опередила рождаемость в 1,5-2 раза. При этом правительство урезает средства на нацпроекты: "Демография" - на 10%, "Здравоохранение" - на 4%.

Сберечь русский стержень Державы - с таким призывом мы обратились к гражданам и руководству страны в мае. Таково непременное условие сохранения единства России и выживания всех её народов. Казалось бы, наш призыв отчасти услышан. В Конституцию внесено дополнение о русском языке как языке государствообразующего народа. Но реальная политика выглядит абсолютно русофобски. Из жалких 44 миллионов рублей, выделенных в этом году на подпрограмму "Русский язык и языки народов России", в следующем году изымут 15 миллионов!

Творцы бюджета вымирания и деградации оправдывают свой произвол тем, что у страны нет финансовых средств. Но это откровенная ложь! Золотовалютные резервы России - 600 миллиардов долларов. Если пересчитать на рубли - это более двух федеральных бюджетов. В Фонде национального благосостояния закупорено 13 триллионов рублей. 60 триллионов общих резервов - это в 12 раз больше, чем сумма, отведённая правительством на восстановление экономики.

Мы настаиваем: эти средства необходимо направить на развитие страны, на поддержку медицины, образования и науки, преодоление массовой бедности. Вместо этого правительство замораживает резервы и авантюрными темпами наращивает государственный долг. К 2023 году его планируется довести до 28 триллионов рублей! Только на выплату процентов за три года придётся потратить 4,2 триллиона бюджетных рублей. Это в два раза больше, чем финансирование всех национальных проектов в 2021 году.

Есть ли у такой "политики" хоть какая-то логика? Пожалуй, есть. Увы, это логика унижения и разрушения! Впрочем, именно логика управляемого хаоса уже давно используется либеральным капитализмом как инструмент контроля над мировыми процессами.

Либеральный фашизм

Чтобы наша борьба была успешна, а цель достижима, нужно хорошо знать противника, понимать суть идеологии, мотивов и действий транснационального капитала. Политика глобалистов идейно оформилась ещё в первой половине XX века. В 1919 году в торговой палате Сент-Луиса президент США Вудро Вильсон прямо заявил: "Становясь партнёрами других стран, мы будем главенствовать в этом союзе. Финансовое превосходство будет нашим. Индустриальное превосходство будет нашим. Торговое превосходство будет нашим. Страны мира ждут нашего руководства".

Спустя несколько лет Адольф Гитлер сформировал свою идеологию, ставя в её центр идеи превосходства. Германский, да и не только германский, империализм его активно поддержал. В поощрении фашизма крупный капитал увидел способ устранения противоречий между трудом и капиталом, обострившихся в условиях мирового экономического кризиса. Была установлена диктатура финансового капитала. Вторая мировая война стала неизбежной.

В 1945-м благодаря подвигу советского социализма германский фашизм пал. Но эстафету приняли либеральные фундаменталисты с их финансово-экономическим и социальным расизмом. Основоположник неолиберализма Фридрих Хайек в книге "Дорога к рабству" прямо объявил, что действия правительства, "основанные на идее справедливого распределения" неприемлемы и, мол, не нужно здесь прятаться за "формальное равенство перед законом". Строго говоря, воплотить в жизнь такие постулаты невозможно без циничной социальной сегрегации, попрания идеи народовластия, взлома суверенитета государств, а значит, и без фашизации управления обществом.

Сами воители либерализма открыто не признают фашистскую суть своих устремлений. Напротив, они цинично ставят знак равенства между фашизмом и коммунизмом. Но и фашизм, и либерализм порождены капиталистической системой. Обе доктрины служат цели порабощения и истребления народов. В одном случае это достигается через войну, в другом - путём жёсткого социально-экономического подавления.

Империализм отрабатывает всё более изощрённые технологии контроля за человеком и человечеством. Идеологическое обоснование готовилось долго. Ещё приятель Рокфеллеров Г.Б. Чисхолм, президент Всемирной организации здравоохранения в 1948- 1953 годах, прямо говорил, что для "перехода к мировому правительству" нужно изгнать из сознания людей патриотизм и привязанность к семейным традициям, уничтожить понятия истины и лжи, культивировать эгоистический прагматизм.

Затем эти идеи проникли и в официальные документы. Меморандум национальной безопасности США

права трудящихся и национальные интересы России

NSSM 200 1974 года фиксирует: "Политика в области народонаселения становится весьма важной для интересов США... Следует создать социальные и психологические предпосылки для якобы стихийного снижения рождаемости". Фашизация возвращается в неолиберальной оболочке. Сегодня Россия под прицелом. Она в центре давления ненасытных глобалистов. Это месть за подвиг русского народа, создавшего гигантскую страну, раскинувшуюся на просторах Европы и Азии. За великий социальный проект, победивший в 1917-м, и разгром фашизма в 1945-м. За помощь в обретении независимости народами Китая и Индии, Кореи, Вьетнама и Кубы. Злобный оскал "либеральной демократии" Россия увидела в начале 1990-х годов. Это случилось, когда предатели Советской Родины вынудили отказаться от завоеваний социализма, втоптали в грязь ратный и трудовой подвиги советского народа. В октябре 1993-го они расстреляли из танков народовластие и Конституцию социальной справедливости. Утвердившийся тогда политический режим сохраняется и по сей день.

Избежать диктата глобалистов на пространстве СССР смогла только Белоруссия. Вот почему Запад так ненавидит А.Г. Лукашенко и страстно жаждет разгрома Белоруссии.

За Народный Патриотический фронт

Бывший глава Федеральной резервной системы США Ален Гринспен много раз заявлял: "Экономическая значимость развала Советского Союза грандиозна". В результате разрушения СССР капитализм получил гигантские рынки. Это отсрочило кризис, который грозил агонией всей системы.

Мировые процессы доказывают: историческая правда - на нашей стороне. Будущее - за нашей идеологией. **Общество может развиваться, лишь опираясь на идею, которая определяет смысл его существования.** Рыночный капитализм предлагает только одно: жить ради наживы и потребления. Но он сам же агрессивно сужает жизненное пространство человека, его возможности. Альтернативой выступает идеология дружбы народов, справедливости и равенства - идеология социализма.

Мощному интернационалу глобалистов трудящиеся мира должны противопоставить своё испытанное орудие - солидарность и Интернационал борьбы за социализм. Даже имея колоссальные резервы, правительство России не желает развивать экономику, науку и социальную сферу. Страна продолжает жить по рецептам глобалистских финансовых институтов. Власти набирают долги за рубежом. Да, не у МВФ, но у банков США и Европы. К концу предстоящей трёхлетки госдолг страны превысит 20% ВВП. В этом году выплата процентов по нему обойдётся в 900 миллиардов рублей. В 2023-м придётся отдать уже 1,6 триллиона. Но в этом нет никакой надобности! По сути, **проблемы создают на пустом месте, надевая финансовую удавку на шею страны.**

России крайне необходим широкий Народный фронт левых и патриотов. Базой нашего движения должен стать рост влияния КПРФ в среде работников наёмного, эксплуатируемого труда, прежде всего - промышленного пролетариата, включающего в себя рабочих и инженерно-технических работников. Рабочий класс составляет сегодня большинство трудового народа России.

История не раз указывала: отрыв компартий от рабочего класса и трудовых коллективов является главной причиной их поражения. В 1990-1991 годах антисоветчики сагитировали часть рабочих перейти на сторону Ельцина. Из-за ренегатства горбачёвского руководства КПСС оттолкнула рабочий класс от себя.

В Отчётном докладе XVII съезду КПРФ мы отмечали: доля рабочих в партии составляет 14%. Разумеется, этого крайне недостаточно. И принятые ранее решения об укреплении нашего влияния в пролетарской среде ждут и требуют своей реализации. В преддверии грядущих схваток за будущее России партия обязана иметь надёжную социальную базу в лице рабочего класса города и села, трудовой интеллигенции, активно опираться на производственные коллективы. Создание широкого Народного фронта с опорой на пролетарские слои обеспечит прочность всей политической конструкции нашей деятельности. **КПРФ предстоит добиться, чтобы рабочие каждодневно ощущали, что наша партия защищает их классовые интересы, борется за справедливость, сражается против эксплуатации человека человеком.**

Практическая стратегия борьбы

На современном этапе теория и практика Народного фронта сохраняет свою востребованность. Для КПРФ это работа не с чистого листа. В целях сплочения рабочего класса вокруг нашей партии приняты решения Шестого 2014 года и Девятого 2019 года пленумов Центрального Комитета. Наряду с общими подходами поставлены задачи определить в каждом местном отделении партии опорные предприятия для отработки способов повышения влияния коммунистов в пролетарской среде, сбора информации о процессах в трудовых коллективах.

Укрепление влияния КПРФ в рабочей среде и формирование широкого Народного фронта - это не два разных этапа в нашей борьбе. Это то, что мы должны делать одновременно. На VII Конгрессе Коминтерна Г. Димитров говорил: "Некоторые товарищи напрасно ломают себе голову над вопросом: с чего начать - с единого фронта пролетариата или антифашистского народного фронта? И те, и другие, очевидно, не понимают, что единый фронт пролетариата и антифашистский народный фронт связаны живой диалектикой борьбы.

Впереди - выборы в Государственную думу. И это важный этап мобилизации политических сил. Но сегодня мы должны подчеркнуть: широкий Народный Патриотический фронт - это не предвыборный блок, а политическое объединение с долгосрочными целями. В центре его деятельности - защита прав трудящихся и национальных интересов России. Решаемые фронтом задачи должны быть достаточно конкретны и понятны для всех социальных сил. И главным вопросом в решении наших общих задач является вопрос о власти.

Определяя характер и структуру широкого Патриотического фронта, важно иметь в виду, что это объединение - не партийное, а народное и классовое сообщество. Предстоит выработать принципы совместной работы партий и организаций в составе широкой коалиции. При этом никто, разумеется, не может покушаться на организационную самостоятельность коллективных членов нашего фронта.

Председатель "Единой России" Дмитрий Медведев уже заявил, что его партия начинает подготовку к выборам в Госдуму. Он считает, что прошедшие выборы сложились для "единороссов" удачно, а победа была убедительной и честной. Бравые высказывания Медведева и Турчака о доверии к "Единой России" не имеют ничего общего с реальностью. Мы с вами прекрасно понимаем, что народное доверие и к самим выборам, и к "партии власти" продолжает падать. По стране бьют и системный кризис, и санкции Запада, и финансово-экономический курс наследников Ельцина и Гайдара. Но разве "Единая Россия" осознала эти угрозы? В сентябре 2019 года секретарь генсовета "ЕдРа" Турчак заявил, что они "жахнули на выборах всех". На самом деле "единороссы" регулярно "жахают" по доверию общества, социальным правам и национальным интересам. Независимые опросы показывают, что рейтинг "Единой России" не превышает 30%. И вдруг они амбициозно заявляют, что получат две трети мандатов в Госдуме! Но это ни что иное, как прямая заявка на подтасовки и произвол!

Жульничество на выборах прямиком загоняет нашу страну в киргизскую ситуацию. Толчком для протестов в Бишкеке стали результаты парламентских выборов. По официальным данным, две трети голосов на них получили пропрезидентские силы. И вдруг те партии, которые "не смогли преодолеть порог в 7%", сумели вывести массы своих сторонников на улицу. А что же так называемые победители? А они трусливо попрятались. Даже силовики не стали им подчиняться! Вот вам и победа на выборах! С ситуацией в Киргизии есть и ещё одно сходство: власть состряпала сразу несколько подконтрольных партий под разными вывесками. В России этим постоянно занимается администрация президента. За последнее время кремлёвские башни опять понарезали новые партийки с задачами провокаторов. Для чиновников в Бишкеке такие игры плохо закончились.

Выборы в России в сентябре были репетицией для новоявленных партий. У них нет ни структур, ни лидеров на местах. Но в той же Рязани им помогли скупить все рекламные баннеры. Только официально на выборы там потрачено 70 млн рублей. Цель - протащить эти партийки в список для голосования на парламентских выборах-2021. Это делается, чтобы растворить голоса оппозиционных избирателей и приписать их "Единой России". Такая грязная, шулерская схема применялась уже не раз. Но так поступают не серьёзные политики, а примитивные напёрсточники.

Ситуация в стране ухудшается. Производство падает. Молодёжь не находит достойной работы. Унижены пенсионеры. Тарифы и цены постоянно растут. И всё это - прямой результат деятельности "Единой России". Сегодня мы со своими союзниками заявляем прямо: российский народ не будет терпеть произвол вечно. 13 сентября на избирательные участки пришли почти на миллион избирателей меньше, чем в 2019 году. Не спасли даже три дня голосования.

В 11 регионах, где проходили выборы в заксобрания, "Единая Россия" потеряла миллион своих избирателей. И это при том, что "партия власти" добилась снятия с гонки наиболее опасных соперников - более 800 кандидатов от КПРФ на местных выборах и пятерых наших кандидатов в губернаторы. Когда власть знает, что общество её поддерживает, она не пускается в подобные аферы.

В такой ситуации сами граждане обязаны осознать, что только от их личного участия в широком левопатриотическом фронте будет зависеть судьба страны, их детей и внуков. Нужно действовать. Нужно решительно брать на себя инициативу. Энергично создавать комитеты против политических расправ. Нужно дружно выступать за новую политику, которую предлагают КПРФ и наши союзники.

Самое важное в нашей программе "Десять шагов к достойной жизни" - это её антиолигархический характер. Она предполагает национализацию стратегических отраслей экономики. Без выполнения этого "первого шага" невозможно решение другой исторически важной задачи - осуществление новой индустриализации, прямо предполагающей количественный и качественный рост современного рабочего класса, способного внедрять в производство новейшие технологии. В свою очередь это требует заботы государства о здоровье граждан и восстановления полноты гарантий на получение бесплатного и качественного образования, его возрождения в лучших традициях русской, советской школы. Всё это может быть решено только в едином комплексе мер по выводу нашей Отчизны из системного кризиса.

Отдельный раздел нашей программы направлен на возвращение России чистых и честных выборов. Мы готовы и далее активно над этим работать в рамках Народного Патриотического фронта!

Сегодня мы призываем присоединиться к нам всех патриотически мыслящих политиков, общественных деятелей, учёных, деятелей культуры. Мы убеждены, что победным знаменем нашего общего фронта может быть только Красное знамя Победы, знамя социализма. Только оно сплотит миллионы под эгидой великой идеи справедливости и братства. И **только миллионы крепко соединённых рук людей умственного и физического труда смогут противостоять алчным владельцам миллиардных состояний и их наёмникам.**

Мы хорошо знаем, чего стоит патриотическая риторика олигархии. В конечном счёте против народных масс глобальный и доморощенный крупный капитал всегда смогут договориться. И только трудящиеся не предают Родину. Им некуда уезжать. У них нет забугорных вилл и лондонских счетов. Только они могут составить крепкий и массовый фронт борьбы за национальное спасение, за достоинство и справедливую жизнь. За сильную и процветающую Россию.

Давно известно: "Народ захочет - бездну перескочит!"

Народный Патриотический фронт уверенно выступает за права граждан, за честные и свободные выборы!

За народовластие и возрождение Родины!
За справедливую и достойную жизнь!

Пресс-служба ЦК КПРФ.

(Публикуется в сокращении).

За продуктами – как на войну!

С "фокусами" торговых сетей сталкивался каждый.

Скажем, продукты первой необходимости, будь то хлеб или молоко, там размещают в самой глубине магазина, чтобы по пути к ним покупатель прихватил что-нибудь еще.

Дешевое растительное масло, недорогие консервы, крупы, как правило, выставляются на нижних полках, куда не всякий заглянет.

Пакеты со свежим молоком или кефиром прячутся за теми, у которых поджимает срок годности.

Но это еще цветочки. Ягодки начинаются, когда в игру вступает сетевой маркетинг и манипуляции с ценниками. Скажем, на прилавке лежат две коробки одинаковых с виду яблок. Взглянув на ценник, где значится: "яблоки новый урожай, 57 рублей за кг", покупатель, естественно, набирает те, что получше, и только на кассе узнает, что купил "яблоки красные по 87 рублей за кг"!

То же самое с молоком. Ориентируясь на ценники, пенсионеры ищут, где дешевле, и стараются не покупать молоко по 89 рублей за литр, если есть по 30. И тут перед мерчендайзером (сразу и не выговорить!), задача которого заставить покупателя приобрести как можно больше товаров, встает вопрос, что делать с молоком по 89 рублей? И он, не моргнув глазом, выставляет дорогое молоко рядом с дешевым. А на возмущение покупателей, что на ценнике было написано "30 рублей", есть ответ, что не успели поменять ценник!

На подобную удочку покупаются не только люди со слабым зрением, а и молодежь. Кто-то берет недорогую банку пива, а на кассе узнает, что она стоит в два раза дороже.

- Как же так? - удивляется молодой человек. - На ценнике другие цифры!

- Да, - соглашается продавец-кассир. - Но это цена пива в бутылках, а вы взяли в банке!

Чтобы запутать покупателей, цены на колбасных изделиях в одном случае указываются за упаковку, а в другом - за 100 граммов. Увидев ценник "113 рублей", люди без задних мыслей берут кусок элитной колбасы по 1130 рублей за кило и только дома, разглядывая чек, понимают, почему так дорого обошелся поход в магазин.

Манипуляции с ценами в торговой сети сплошь и рядом. Как шагреневая кожа уменьшается вес упаковок с сыпучими продуктами: в пачке сахарного песка вместо килограмма может оказаться 900 граммов, а цена значится точно такая же, как за килограмм. В пачке сливочного масла вместо привычных 200 граммов - только 180.

Еще одна хитрость торгового маркетинга: введение в заблуждение разноцветными ценниками со скидками. Так, например, вместо 59-99 рублей за упаковку оладий покупателю предлагают их за 39-99, но на кассе выясняется, что это старый ценник, который не успели поменять. Молодежь фотографирует такие ценники на телефон и требует отпуска товара по указанной цене, но пожилые люди обычно не спорят: не хотят мотать себе нервы!

На кассе покупателям опять же всякий раз навязывают товары со скидками, хотя в соседнем магазине они стоят дешевле без всяких скидок!

Самое же печальное, когда, придя домой, человек обнаруживает в чеке, что ему вместо четырех йогуртов пробили восемь, но возвращаться в магазин поздно.

Сдачу тоже стоит проверять, не отходя от кассы. И сам сталкивался, и знакомые рассказывали, как, округляя копейки, на кассе "забывали" сдать сто, пятьсот, а то и тысячу рублей! Если же "забывчивость" не прокатывала, всего лишь извинялись.

Неудивительно, что отправляясь в магазин пожилые люди собираются как на войну, заранее вооружаясь списком нужных продуктов, чтобы не купить лишнего, и лупами, чтобы разглядеть срок их годности и цену!

Ни для кого не секрет, что торговые сети делают ставку на пенсионеров, заманивая их по будням в утренние часы скидками от 5 до 10%. Но эти самые скидки пожилым людям дают не на все продукты, о чем покупатели узнают только на кассе. Например, в одной торговой сети нет пенсионных скидок на фрукты и овощи, а в другой - сократили время скидок для пенсионеров до трех утренних часов.

Торговцы с успехом используют акции, когда покупая два товара по цене одного, человек платит столько же, сколько бы заплатил бы за один, что запутывает пожилых людей. Кто-то приходит к кассе с одним товаром, а кто-то с тремя.

Во многих сетевых магазинах используются карты лояльности, дающие покупателям скидки, а также бонусные карты, так называемые, "выручайки", на которые зачисляются баллы, которыми можно рассчитываться за покупки. Где-то один балл равняется десяти копейкам и начисляется в размере 10 процентов с покупки, где-то - одному рублю, но начисляется в размере 0,5 процента. А чтобы со следующего месяца стал один процент - нужно купить товаров на 5000 рублей!

Еще забавнее выглядят стимулирующие акции, когда за покупки в супермаркетах на кассе выдают специальные наклейки, которыми заполняются буклеты. В буклете 40 клеток - и все их надо заклеить. По заполненным полностью буклетам потом можно купить со скидкой кастрюли, сковородки, ножи.

Чтобы стать участником акции и получить наклейку необходимо купить товаров на определенную сумму, например, на 250 рублей. За покупку на 500 рублей выдаются две наклейки. А за покупку на 490 - только одна!

При этом кассир может забыть выдать наклейки или у него их может просто не оказаться. Самый же прикол наступает, когда покупатель приходит в магазин с заполненным буклетом, а разрекламированных товаров нет в наличии!

Как тут не вспомнить советские времена, когда в продовольственных магазинах было все по-честному. А если и случались отдельные перегибы, то Уголовный кодекс за обмер, обвес, обсчет, введение в заблуждение и иной обман покупателей предусматривал уголовную ответственность до двух лет лишения свободы!

Олег ГОНОЗОВ
Фото автора.

Сахар дорожает

Один из крупнейших производителей сахара предупредил о росте оптовых цен на фоне ожиданий дефицита, - сообщает РБК. - Из-за снижений посевов и урожайности свеклы цены на сахар в опте выросли более чем в два раза, но сахара хватит, уверяют эксперты.

Ожидания нехватки сахара связаны с сокращением площади посевов сахарной свеклы и снижением урожайности, а также с ростом мировых цен в четвертом квартале, уточнил РБК гендиректор "Русагро" Максим Басов.

Скачок цен по сравнению с прошлым годом был в сентябре, и в октябре он продолжился. По данным ИКАР, оптовая цена за килограмм сахара в середине октября у производителей составляла около 44 руб. с НДС, тогда как в прошлом году из-за перепроизводства она была на "запредельно низком для отрасли уровне" 20 руб. за 1 кг.

Фото: Петр Ковалев / ТАСС

Цены на зерно ставят рекорды, а россияне боятся остаться без хлеба

Цены, на зерно, в первую очередь, на пшеницу, ставят все новые рекорды, но и это не предел. В ближайшие недели ожидается их дальнейший рост, - пишет "Свободная Пресса".

За неделю к 16 октября цены на пшеницу третьего и четвертого классов в центре России выросли на 400 руб. и превысили 15 тыс. руб. за тонну. Основной причиной роста цен стали агрессивные закупки со стороны экспортеров и повышение ставок в портах.

На мировом рынке российская пшеница подорожала на 9 долларов за тонну. Рост цен связан в том числе с засушливой погодой в России и США, которая может негативно сказаться на урожае. Впрочем, как заявил вице-президент Российского зернового союза Александр Корбут, наблюдаемые рекордные цены - явление временное, "так как в первой половине текущего сезона Россия осталась единственным крупным поставщиком пшеницы на мировой рынок".

Одной из причин высоких цен на российскую пшеницу он также назвал ожидаемое во второй половине сезона введение квот на экспорт.

Фото: Валерий Матыцин/ ТАСС

Налог на воду

Российские власти продолжают расширять программу маркировки товаров, которая, по задумке, к 2024 году должна охватить весь товарооборот в стране.

Вслед за мехом, табаком, обувью, фотокамерами и молочной продукцией в перечень подлежащих маркировке изделий добавляются питьевая вода, пиво и слабоалкогольные напитки. Как сообщает пресс-служба Кремля, соответствующий указ президент РФ Владимир Путин подписал.

Маркировка напитков будет проводиться в качестве эксперимента до 1 апреля 2021 года, после чего, в случае успеха, станет обязательной. До конца текущего года под маркировку также попадут шины и покрышки, а в 2021 году - пять групп изделий легкой промышленности и молочной продукции.

Каждая единица товара будет получать уникальный код, который отслеживается на протяжении всего его жизненного цикла - до утилизации или продажи конечному потребителю, что, по задумке Минпромторга, поможет бороться с контрафактом и фальсификатом. Перед нами не что иное, как косвенное налогообложение бизнеса, считают в бизнес-сообществе.

Стоимость маркировки продукции складывается из кода маркировки, оборудования и расходных материалов на него, программного обеспечения. Фиксированная цена есть только у кода - 50 копеек без НДС. Стоимость оборудования и ПО зависят от поставщиков.

Единым для РФ оператором цифровой маркировки всех товаров с 2019 года назначен Центр развития перспективных технологий (ЦРПТ), принадлежащий миллиардеру Алишеру Усманову.

Компания, в которой структурам Усманова принадлежит 50%, а оставшуюся половину делят госкорпорация "Ростех" и управляющий партнер Almaz Capital Partners Александр Галицкий, работает на основе государственно-частного партнерства и с марта 2019 года взяла на себя функции, которые до этого исполняла Федеральная налоговая служба.

Фактически мы получаем вторую систему "а-ля "Платон", пессимистичны производители питьевой воды. Только на этот раз платить придется не только дальнобойщикам, а всей стране.