СОВЕТСКАЯ ЯРОСЛАВИЯ

e-mail: yarkprf@mail.ru Наш сайт www. yarkprf.ru **Пролетарии всех стран, соединяйтесь!**

16+ Газета Ярославского областного отделения КПРФ Прочти и передай другим № 19 (1062) 19 - 25 мая 2021 г. (дата выхода 19.05.2021 г.)

Решения XVIII Съезда КПРФ в жизнь!

Резолюция XVIII Съезда КПРФ «За социализм, против нищеты и бесправия!» отмечает, что шестой год в нашей стране стремительно растет бедность. Пятая часть населения имеет доходы менее 15 тысяч рублей в месяц. Жизнь абсолютного большинства граждан ухудшается с каждым днем.

У коммунистов Рыбинского городского отделения КПРФ поддержка малоимущих граждан – одно из направлений работы. Так в этом году при поддержке депутата Государственной Думы ФС РФ от КПРФ Лябихова Р.М., депутатов Ярославской областной Думы от КПРФ Абдуллаева Ш.К., Беловой С.Б., Ершова А.Н. детям из многодетных и малоимущих семей в г. Рыбинске и Рыбинском районе вручены новогодние подарки.

Коммунистами передана гуманитарная помощь благотворительному фонду «Дари добро», проведен праздник «Проводы зимы» для детей поселка Красная Горка.

Наибольшую активность в этом проявляет первичное партийное отделение «Районное» Рыбинского городского отделения КПРФ. На прошлой неделе молодой коммунист Боброва Виктория и секретарь первичного партийного отделения Никитина Светлана при поддержке первого секретаря Рыбинского горкома КПРФ Парамонова М.К. оказали гуманитарную помощь сельскому жителю в п. Красная Горка, находящемуся в трудной жизненной ситуации.

Они помогли пожилой женщине, инвалиду Жариковой В.Г. Приобрели и привезли ей кровать, так как она спала на полу, не имея возможности купить новую кровать. В планах первичного партийного отделения продолжить эту работу.

Информ центр Рыбинского ГК КПРФ.

Власть должна отвечать за свои обещания

На минувшей неделе состоялось внеочередное заседание Ярославской областной Думы. Главным образом его посвятили дополнительным мерам социальной поддержки граждан. Впрочем, этим обсуждение не ограничилось. Депутаты фракции КПРФ подняли несколько других важных вопросов, в том числе о строительстве образовательных учреждений и критической паводковой ситуации в регионе. И напомнили чиновникам о необходимости отвечать за свои слова.

Заседание регионального парламента начали с минуты молчания в память жертв трагедии, которая произошла 11 мая в казанской гимназии № 175. После утверждения повестки законодатели перешли к рассмотрению вопросов, касающихся мер поддержки граждан, имеющих детей, и изменений в Социальный кодекс Ярославской области. В соответствии с Указом Президента России от 10 марта предусматривается увеличение размера ежемесячной денежной выплаты на ребёнка в возрасте от 3 до 7 лет. Она положена тем семьям, размер среднедушевого дохода которых не превышает величину прожиточного минимума (проще говоря, малоимущим гражданам).

В общей сложности выплату получат 30 760 детей. Её максимальный размер составит 10 959 рублей в месяц. А в целом на обеспечение мер поддержки потребуется более 3,8 миллиарда рублей, из которых 2,6 предоставит федерация. При этом деньги будут выплачиваться по заявительному принципу. Первые заявления начали поступать ещё с 1 апреля. На их рассмотрение органам соцзащиты даётся 30 рабочих дней. В связи с чем заместитель председателя фракции КПРФ Эльхан Мардалиев поинтересовался: нельзя ли упростить процесс для людей?

Мардалиев Э.Я.

«У нас имеются многочисленные базы, которые позволяют определить, сколько детей нуждаются в данной мере поддержки. И даже в вашем докладе приведены точные цифры получателей. Нельзя ли сделать выплаты без заявлений, исходя из тех данных, которые у вас есть. Чтобы люди получали их «автоматически». Думаю, что в данном вопросе излишняя бюрократия ни к чему», - констатировал Эльхан Яварович.

В ответ первый заместитель директора регионального департамента труда и социальной поддержки населения Дмитрий Аминов сослался на федеральное законодательство. По его словам, подача заявления – требование Правительства РФ. Все остальные сведения, включая сам уровень доходов, будут проверять автоматически через межведомственные запросы. В свою очередь депутат-коммунист Шакир Абдуллаев поинтересовался: с чем связан избирательный подход к определению получателей выплат?

Продолжение на стр. 2.

Местная продукция – залог продовольственной безопасности ярославцев

Кузнецова Е.Д. и Воробьев А.В.

Продолжительным и живым получился разговор на думском комитете по аграрной политике, который состоялся в минувшую пятницу. Что неудивительно, ведь на повестке дня стояли такие важные вопросы как повышение качества продуктов питания и улучшение сбыта собственной сельхозпродукции малых товаропроизводителей на территории Ярославской области. Самое активное участие в обсуждении принялидепутатыфракцииКПРФ.

Не секрет, что в нынешних условиях небольшие сельскохозяйственные организации, а также крестьянские и фермерские хозяйства сталкиваются со значительными трудностями при реализации своей продукции. Главным образом, сбыт осуществляется через так называемый нестационарные торговые объекты (НТО). Проще говоря - ларьки и павильоны. По словам чиновников регионального департамента АПК, на 1 января 2021 года в Ярославской области действуют более 1000 продовольственных НТО, 320 объектов сезонного размещения и 220 мобильных торговых объектов.

В регионе принят ряд мер поддержки «малышей», но их немного. Так, в каждом районе действуют площадки для организации ярмарок (по состоянию на 1 апреля их насчитывалось 96). Работает 8 розничных рынков на 1300 торговых точках, где для ярославских товаропроизводителей выделены специальные льготные места. С 2017 года реализуется проект «Ярославский фермер», в рамках которого открыто около 40 магазинов для реализации местной продукции (в том числе, в торговых сетях). Открываются заготовительные пункты в муниципальных районах (Мышкинский, Ярославский, Первомайский, Некоузский, Пошехонский).

Однако сами представители аграрного сектора отмечают невысокую эффективность данных мер, поскольку основной рынок сбыта находится у федеральных торговых сетей. А процент «альтернативной» торговли из года в год лишь уменьшается. Поэтому решение вопроса находится в другой плоскости. Прежде всего, в регулярной организации так называемых торговых сессий с продовольственными ритейлерами (что позволяет снять многие вопросы по реализации местной продукции в сетевых магазинах). В прошлом году такая сессия проводилась только один раз.

Также необходимо возобновление деятельности рабочей группы по продвижению местных товаров. Она была создана ещё пару лет назад, но собиралась лишь дважды и на сегодняшний день не функционирует. Оба предложения крайне важны. Ведь развивать сельские территории без сильных местных производителей невозможно. Их успешная работа – залог продовольственной безопасности региона. Показательно, что названные меры не предусматривают никаких финансовых вложений. Для их воплощения в жизнь нужен только административно-управленческий ресурс.

«То, что сегодня с болью говорится самими представителями отрасли, в этом году возможно? Не на словах, а на деле? Разговор о реализации малыми производителями сельскохозяйственной продукции идёт уже не первый раз. Но проблемы остаются. Будет ли шаг вперёд, чтобы выйти на другой уровень?» – поинтересовался у директора департамента АПК председатель фракции КПРФ Александр Воробьев.

Чиновник признал справедливость озвученных доводов и пообещал содействие в реализации предложений. В результате, решением комитета правительству области было рекомендовано проводить закупочные сессии с федеральными сетями не реже одного раза в квартал, а также активизировать деятельность рабочей группы по продвижению товаров местных производителей.

Далее депутаты заслушали отчёт о деятельности Ярославского государственного института качества сырья и пищевых продуктов. Он был создан 15 лет назад на базе лаборатории, функционировавшей ещё с 1997 года, и способен проводить 3400 видов испытаний продуктов, продовольственного сырья и ингредиентов.

Сегодня через лаборатории учреждения проходит три четверти продуктов питания на территории области. Здесь есть все необходимые мощности, трудится квалифицированный персонал. Однако в настоящее время институту необходимо пройти переаккредитацию, на что требуется порядка 3 миллионов рублей. В связи с чем депутаты решили обратиться в правительство региона с просьбой оказать соответствующую поддержку для осуществления дальнейшей работы.

Продолжение на стр.4.

9 мая в Любимском районе

д. Останково

Мероприятия, связанные с праздником Победы, были организованы в Любимском районе еще 7 мая. Товарищи из районного отделения КПРФ совместно с администрацией городского поселения посетили д. Останково, где поздравили местных жителей. Среди собравшихся были и близкие родственники Героя Советского Союза Тихомирова С.М., в честь которого в деревне названа одна из центральных улиц.

9 мая коммунисты Любимского отделения КПРФ под руководством первого секретаря Николая Грибко посетили местный краеведческий музей, в котором была представлена экспозиция, приуроченная к празднику Победы. Активистов также заинтересовали два зала, связанные с советской эпохой, где им удалось сфотографироваться со знаменем отделения КПСС Любимского района.

Далее коммунисты приняли участие в основной части традиционного праздника у памятника погибшим в Великой Отечественной войне и возложили цветы к Вечному огню. Возможность выступить на празднике первому секретарю отделения Н. Грибко не дали. Однако сделать это все же удалось в д. Ермаково – самой большой деревне Любимского района, где проживают более 1000 человек.

Любимский краеведческий музей

«Победа в Великой Отечественной Войне, которую вел весь советский народ все эти четыре года против фашистских оккупантов, была достигнута умелыми действиями коммунистической партии во главе с товарищем Сталиным. Именно коммунисты были авангардом Красной Армии, именно они поднимали в атаку роты и батальоны, не прячась за спины солдат, ценой собственных жизней показывали пример мужества и отваги,» - отметил в своем выступлении **Николай Грибко**.

В завершение праздника Николай Анатольевич торжественно передал главе Ермаковского сельского поселения книгу знаменитого Ярославского поэта, члена бюро Ярославской организации «Дети Войны», Николая Николаевича Петрова, который в далекие годы являлся учеником Ермаковской средней школы. Стоит отметить, что народ помнит, знает и уважает земляка поэта.

Наш корр.

Состоялось собрание Некрасовского районного отделения КПРФ

15 мая 2021 года состоялось общее собрание коммунистов Некрасовского районного отделения КПРФ, в работе которого принял участие секретарь Ярославского обкома КПРФ по агитации и пропаганде Эльхан Мардалиев.

Коммунисты обсудили широкий круг вопросов партийной и общественно-политической жизни Некрасовского района. Активисты рассказали о мероприятиях, прошедших в поселении, по празднованию 60-летия Первого полета человека в космос, 141-й годовщины со дня рождения В.И.Ленина, посвященных Дню Международной солидарности трудящихся -1 Мая и Дню Победы.

Коммунисты также обсудили ход подготовки к предстоящим в сентябре 2021 года выборам депутатов ГД РФ и высказали ряд пожеланий по формированию и работе редакционной коллегии газеты «Советская Ярославия»

В прениях по обсуждению всех вопросов выступили коммунисты Грибов В., Комогорцев Ю., Марков А., и другие товарищи.

По итогам были определены пути активизации работы Некрасовского районного отделения КПРФ.

Партийный билет члена КПРФ был вручен Гагариновой Е.Л.

Наш корр.

Власть должна отвечать за свои обещания

Абдуллаев Ш.К.

Продолжение. Начало на стр.1.

«Как получается, что меры поддержки касаются только детей определённого возраста? Это было в прошлом году и продолжается в нынешнем. Ведь детьми считаются граждане, не достигшие совершеннолетия. А оно наступает с 18 лет. Как в таком случае семьям выйти из положения?» – спросил Шакир Кафарович.

Но и здесь докладчик сослался на федеральные нормативы. Подчеркнув, что конкретная мера поддержки установлена по Указу Президента на условиях софинансирования расходных обязательств субъектов страны. Что касается местного законодательства, то в Ярославской области, по словам Дмитрия Аминова, все меры распространяются на детей до 18 лет. Председатель фракции КПРФ Александр Воробьев уточнил: не будет ли предусмотрена дополнительная социальная помощь гражданам со стороны самого региона?

«На сегодняшний день сбор налоговых поступлений текущего года выше, чем планировалось при принятии бюджета. Часть данных поступлений уже распределена на предыдущем заседании Думы. Но остались ещё суммы. Планирует ли правительство области выйти с дополнительными мерами социальной поддержки граждан в связи с тем, что финансовые возможности сегодня есть?» - подытожил Александр Васильевич.

Чиновник отметил, что поручения о проработке дополнительных мер поддержки, действительно, даны. Ориентировочно, их планируют представить на рассмотрение депутатов в осеннюю сессию. Хочется верить, что эти обещания не останутся пустыми словами, как это часто бывает со стороны высших должностных лиц регионального правительства. Александр Воробьев привёл несколько ярких примеров, когда слова руководителей области расходятся с делами. Один из них касался плана землепользования и застройки Заволжского сельского поселения («Советская Ярославия» не раз писала о нём в своих публикациях).

Документом предполагается, что в ближайшее время здесь будут проживать более 20 тысяч человек, и предусматривается строительство 5 детских садов и 2 школ, из которых на сегодняшний день сданы лишь ясли в Красном Бору (да и то с задержкой на 9 месяцев). По остальным объектам – пока тишина. Получается, что когда застройщикам нужно согласовать «каменные джунгли», власти рады стараться. А когда дело доходит до исполнения обязательств перед гражданами – работа сразу встаёт.

Ещё более показательный случай – ситуация с паводком в Ярославской области. В конце апреля – начале мая она стала критической. Подтопленными оказались нижние ярусы Волжской набережной в Ярославле и Рыбинске, мост в селе Устье Ярославского района и 422 участка в 7 садоводческих некоммерческих товариществах. Но, несмотря на это, в регионе даже не объявили ЧС (ограничившись режимом повышенной готовности). Показательно, что история повторяется уже не первый год и не зависит от погодных условий. А жители, несмотря на громкие обещания, не получают никакой помощи. В связи с чем Александр Воробьев призвал власти к ответу:

«На очередном заседании Думы решено рассмотреть вопрос о ситуации с очередным затоплением части территории Ярославской области. В марте прошлого года губернатор, отвечая на запрос депутата фракции КПРФ Елены Кузнецовой, утверждал, что урегулированы вопросы по водохранилищу, проводится работа по установлению последствий подтопления и защите имущественных прав граждан. Мы все надеялись, что людям помогут. Но когда несколько месяцев спустя мы спросили, что сделано, то получили ответ за подписью главы региона: законом Ярославской области компенсация ущерба, причиненного СНТ в силу каких-либо обстоятельств, не предусмотрена, а режим ЧС на территории области не вводился, в связи с чем основания для выделения средств из резервного фонда правительства отсутствуют. Год отрабатывали вопрос помощи людям, но всё закончилось «пшиком». Никто ничего не получил. А какие выводы сделаны по работе межведомственной комиссии, мы все сегодня видим. Думаю, по этому поводу предстоит очень серьёзный разговор!»

Воробьев А.В.

Александр Васильевич уже направил депутатский запрос на имя губернатора Дмитрия Миронова с требованием предоставить информацию о мерах поддержки пострадавших граждан со стороны органов исполнительной власти и местного самоуправления, а также о мерах по недопущению аналогичных ситуаций в последующие периоды. Ответ из правительства должны предоставить как раз к заседанию Думы, которое запланировано на 25 мая. Посмотрим, каким он окажется на этот раз.

Иван ДЕНИСОВ.

СОВЕТСКАЯ ЯРОСЛАВИЯ
Учредитель и издатель: Ярославское областное отделение КПРФ. Адрес: 150000, г. Ярославль,ул. Республиканская,дом 6,оф.3.

Газета зарегистрирована центральным региональным управлением регистрации и контроля за соблюдением законодательства о СМИ Комитета РФ по печати (г. Тверь) 1 апреля 1999 г., рег. № т-1350

Главный редактор Э.Я. Мардалиев.
Редакционная коллегия:
В.И. Сокоушин, А.С. Филиппов, Е.А. Овод, Н.Ю. Бобрякова, О.С. Гонозов, М.А. Михеев.

Адрес редакции:150000,г. Ярославль, ул. Республиканская,д.6
Тел.: 71-91-88 e-mail: yarkprf@mail.ru
Индекс 31855. Цена свободная.
За достоверность публикуемых материалов ответственность несут авторы. Мнение редакции может не совпадать с мнением авторов. Рукописи не рецензируются и не возвращаются.

Отпечатано в типографии ООО «Новая Газетная Типография»: г. Ярославль, ул. Механизаторов, 11.
Тираж 12 500 экз. Заказ 1060
Подписано в печать: по графику в 22.00 18.05.2021 г., фактически в 17.00 18.05.2021 г.

Бездорожье у ярославской больницы №9

14 мая по просьбе жителей Брагино депутат Ярославской областной Думы Елена Кузнецова побывала на территории больницы №9 в Дзержинском районе.

Жители Брагино обратились к депутату-коммунисту с жалобой на безобразные дороги к родильному отделениюбольницы.

Депутаты фракции КПРФ обследуют состояние подъездных путей и внутрибольничных территорий ко всем лечебным учреждениям и другим социальным объектам.

Елена Дмитриевна записала видео проезда между детской поликлиникой туберкулезной больницы и станцией переливания крови. Дороги там нет вообще, яма на яме. Территории больниц не ремонтируются годами и десятилетиями.

«Ситуацию с дорогами около социальных объектов необходимо срочно исправлять! – говорит Елена Дмитриевна. – Вынесем этот вопрос на комитет по градостроительству, транспорту, безопасности и качеству автомобильных дорог в Ярославской областной Думе».

Вадим БЕСЕДИН.

По кочкам, по кочкам до больницы...

«Стоянка» для машин пациентов КБ №3

Как мы писали ранее, депутаты фракции КПРФ областной Думы обследуют состояние подъездных путей к социально-значимым объектам Ярославской области.

В начале 2020 года с «высоких трибун» было заявлено, что дороги к медучреждениям на региональном или межмуниципальном уровнях будут отремонтированы в приоритетном порядке в рамках нацпроекта «Безопасные и качественные автомобильные дороги».

На выполнение данного нацпроекта до 2024 года планируется потратить 4,8 трлн. рублей, а все необходимые по указанному вопросу методические рекомендации уже направлены в регионы.

Депутат Ярославской областной Думы **Эльхан Мардалиев** посмотрел, как изменилось состояние дороги к Клинической больнице №3, часть корпусов которой расположены за Волгой по адресу: г. Ярославль, ул. Маяковского, 61.

«Прошло больше года. И что мы видим?! Все те же хорошо знакомые многие годы тысячам жителей Заволжского района ЯМЫ! Все та же «стоянка» для машин пациентов. Тот же сток воды под бордюрный камень,» – прокомментировал состояние подъездных путей и внутрибольничной территории Эльхан Яварович.

В то же время депутаты «партии большинства» продолжают игнорировать предложения фракции КПРФ о выделении финансирования на ремонт дорог к социально-значимым объектам Ярославской области: школам, больницам, детским садам.

Наш корр.

Подъездные пути к больнице КБ №3

Александр Воробьев оценил качество подъездных путей к клинической больнице №2 г. Ярославля

С просьбой о помощи в решении вопроса к председателю фракции КПРФ Ярославской областной Думы обратились жители Фрунзенского района и пациенты больницы. Здесь дорожное полотно продолжительное время находится в ненормативном состоянии.

«Проблема с дорогой беспокоит уже много лет. Яма на яме. Представьте, как скорая по такой дороге больного или роженицу повезет?! Никто ничего не делает!» – прокомментировал ситуацию местный житель.

Напомним, при рассмотрении областного бюджета на 2021 год фракция КПРФ предлагала внести поправку на 600 миллионов рублей для ремонта подъездных путей к социально-значимым объектам Ярославского региона.

«Таких мест, где требуется привести в нормативное, безопасное состояние подходы и подъезды к медицинским учреждениям, по городу и области достаточно много. Именно поэтому фракция КПРФ предложила выделить 600 миллионов рублей на ремонт подобных объектов дорожного хозяйства во всех населенных пунктах области. Тем не менее поправка, которая бы решила большую проблему дорог, была отклонена,» — рассказал редакции депутат А. Воробьев.

В интервью одному из ярославских интернет-изданий представитель фракции «Единая Россия» аргументировал данное решение тем, что контракты по ремонту дорог заключаются на два года, а разрывать их – слишком убыточно. Поэтому поступило предложение внести поправку на 2022-2023 годы.

Наш корр.

Плачевные результаты «оптимизации» отечественной медицины

13 мая в здании Ярославской областной организации Профсоюза состоялся круглый стол, организованный региональным отделением Общероссийского народного фронта. В дискуссии приняли участие руководители учреждений здравоохранения, департамента здравоохранения и фармации, управления Росздравнадзора, областные депутаты, представители Общественной палаты региона.

Поддержала обсуждение итогов оптимизации медицинских организаций на территории Ярославской области и депутат облдумы от КПРФ Елена Кузнецова.

Ранее общественники провели опрос жителей Ярославля и Рыбинска о том, как отразилась на них реорганизация больниц. В анкетировании приняли участие 442 человека. Перейдем к результатам.

По мнению респондентов, качество получаемой медицинской помощи существенно ухудшилось. Так считает 49% опрошенных (30% ответили – «не изменилось»). Доступность терапевта и узких специалистов также находится на низком уровне. Жители отмечают, что в лучшем случае запись приходится ждать по две недели. При этом самым труднодоступным специалистом оказался кардиолог, что вызывает наибольшие опасения, учитывая высокий уровень смертности сердечников в области из-за коронавируса.

Отдельно участники круглого стола обсудили неудовлетворительную работу, так называемых, call-центров, через которые граждане могут записаться на прием к врачу. В большей степени проблемы с записью через телефон имеются в Заволжском районе Ярославля.

Среди других, но не менее важных, проблем «оптимизированной» медицины прозвучали: увеличение времени ожидания в очередях на прием и прохождение процедур, снижение доступности диагностических исследований.

Собравшиеся подробно проанализировали итоги анкетирования и посоветовали представителям Департамента здравоохранения Ярославской области провести работу над ошибками. Особенно по направлению расширения открытости диалога власти с общественностью.

Как отметила в своем выступлении Елена Кузнецова: «Проблемные вопросы жителей, с которыми я обращаюсь к главврачам, решаются. Но опять же это точечные вопросы частных конкретных случаев. Нет системного подхода! Чтобы все население получало качественную и доступную медицинскую помощь. А цифры, полученные по результатам опроса, верные и действительно отражают последствия «оптимизации» медицины. Понятно, что медицинская отрасль недофинансирована. И если бы Правительство вкладывало больше денег в здравоохранение, результат был бы совершенно иным!».

Дарья ТИХОМИРОВА.

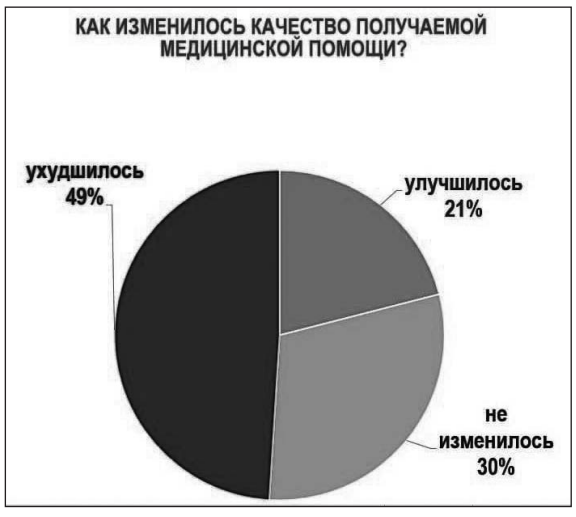

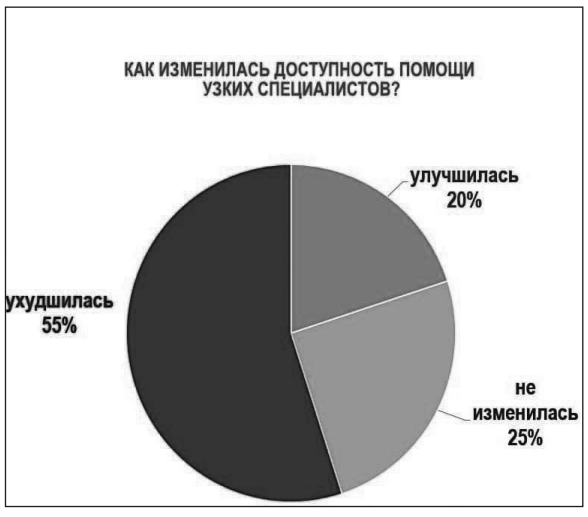

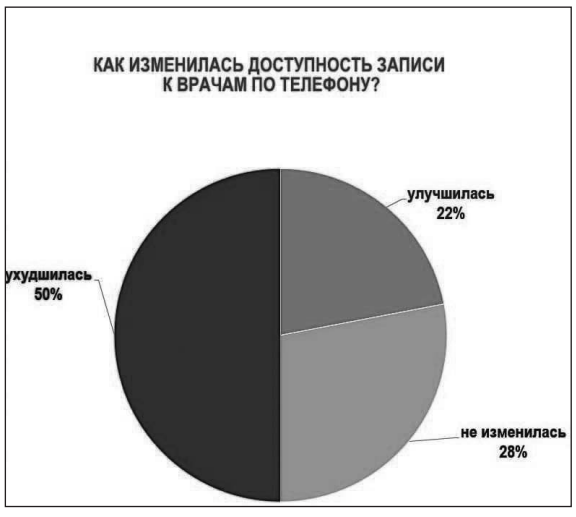

РУБКА СОСЕН в п. Красный Бор Ярославского района, по всей видимости, продолжится!

Об этом на своей странице в соцсети «ВКонтакте» заявила депутат Муниципального Совета Заволжского сельского поселения, помощник Главы Ярославского района по вопросам градостроительства Ольга Победоносцева.

Жители п. Красный Бор и г. Ярославля крайне возмущены тем, что в частную собственность попадает полувековой сосновый бор. На территории земельного участка с кадастровым номером 76:00:000000:303 планируется строительство многоквартирного шестиэтажного дома. А сосновые деревья являются помехой при его строительстве.

В этой связи 12 мая прошла встреча жителей с депутатами от КПРФ Татьяной Шаминой и Сергеем Волковым. Граждане обратились к народным избранникам за помощью - остановить безнравственные действия застройщика в лице О.В. Победоносцевой и не позволить губить живую природу. Ведь такое отношение человека к окружающей среде для личной выгоды недопустимо!

Как отмечает Татьяна Шамина: «Родная природа – это могущественный источник! Прикоснитесь к природе всем сердцем, развивайте экологическое сознание и бережно относитесь к окружающему нас миру».

По данной проблеме депутаты намерены обратиться в разные ведомства. Сейчас же сложившуюся ситуацию разбирают на предмет предполагаемых признаков конфликта интересов депутата представительного органа Ольги Победоносцевой. Возможен лоббизм личных интересов.

Наша редакция продолжит следить за развитием событий.

Наш корр.

«Хочется плакать»: депутаты пригласили мэра посмотреть дороги Ярославля

Чтобы оценить качество уборки отдаленных территорий города, с обращением к Владимиру Волкову выступила депутат муниципалитета фракции КПРФ Наталия Бобрякова.

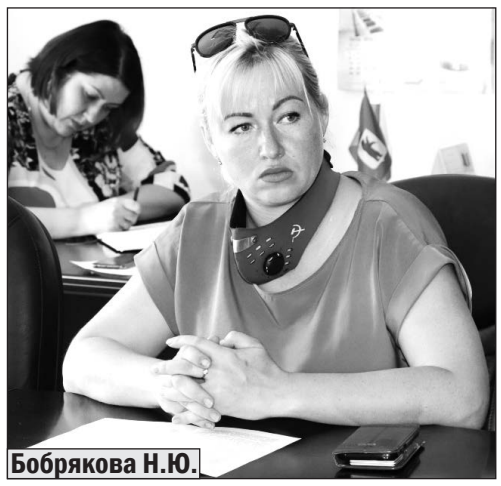

Бобрякова Н.Ю.

«В майские выходные волею судьбы пришлось проехать Ивановскую, Костромскую и Нижегородскую области. К большому сожалению, возвращаясь назад, мне хотелось плакать, потому что такой грязи не было ни в Ивановской, ни в Костромской, ни в Нижегородской области. Любые отчеты можно для Минстроя написать, любые цифры можно предоставить, можно войти в рейтинг и все остальное. Но, к сожалению, мы видим собственными глазами как убраны спальные районы, как убраны центральные магистрали. Да, в центре города техника есть. Я приглашаю вас прогуляться по «Резинотехнике», я приглашаю вас заехать на улицу Урочская, где сантиметр песка лежит. Прямо съезжая с Октябрьского моста, сантиметр песка на разделительной полосе, на линии разметки. Он не убран. На улице Спартаковская я сама видела трактор 14 апреля. Стояла и смотрела. Он в одном месте постоял, в другом постоял. Песок остался на дороге. Очень печально видеть такую картину,» – сказала депутат муниципалитета.

К коллеге присоединилась и **Евгения Овод**, также предложившая градоначальнику оценивать качество уборки на дорогах, а не через Интернет: «Владимир Михайлович, честно. Давайте чуть-чуть от центра отъедем. Я вас приглашаю в Дзержинский район. Я вам покажу неубранные улицы, где годами не убирались улицы, где в прибордюрку можно картошку сажать. Чтобы вы это увидели. И не надо нам в «десятку», в топ какой-то попадать. Давайте мы сделаем так, как раньше было. Чистый Ярославль. Привести город в чистое состояние, наладить работу, с которой любой дворник справится,» – пояснила Евгения Овод.

В ответ Владимир Волков дал распоряжение своему заместителю по ЖКХ Виталию Леженко включить недовольных депутатов во внутренние чаты мэрии, чтобы они видели там отчеты по уборке, «чтобы они представляли, где они живут и начинали любить свой город».

По материалам издания YarNews.net.

Местная продукция – залог продовольственной безопасности ярославцев

Продолжение. Начало на стр. 1.

Когда настало время вопросов, депутат-коммунист Елена Кузнецова поинтересовалась динамикой качества пищевых товаров, попадающих в торговые точки:

«Хотелось бы услышать: качество продукции стало лучше, или начало ухудшаться? И по каким видам товаров у нас больше всего претензий и проблем? К примеру, молочная продукция известного ярославского производителя по вкусовым качествам стала значительно хуже. Это белая жидкость, где уже не чувствуется молоко. Не знаю, как осуществляется проверка качества, но по вкусу ухудшение налицо. Тем не менее, данной продукцией сегодня заставлены полки всех наших магазинов. Не представляю, сколько ферм должно работать для производства такого количества товара!»

Директор института отметил, что десять лет назад доля некачественной продукции доходила до 60%. Сейчас объём поступающих в регион молочных товаров, не отвечающих стандартам качества, составляет порядка 12%. Остаются претензии к мясной продукции. Они связаны как с качеством мяса, так и с привозными ингредиентами. Снижение вкусовых качеств руководитель учреждения связал с закупкой скота иностранных пород и упором на количественные показатели в условиях рыночной экономики.

Как бы то ни было, ярославцы не должны покупать товары «второго сорта». Для понимания целостной картины Александр Воробьев запросил сводную информацию на соответствие стандартам по всем видам товаров.

«Раньше давались справки, в которых оценивалось качество продукции. Сегодня институту запрещено раскрывать конкретных производителей. Думаю, что отсутствие зафиксированных фактов проблем с качеством во многом позволяет завуалировать остроту проблемы. Но это не отвечает интересам конечных потребителей. Мы сделаем официальный запрос и получим ответ по видам продукции в процентном отношении,» - подчеркнул Александр Васильевич.

Ситуация осложняется тем, что обязательная сертификация пищевой продукции сегодня попросту отменена. И осуществляется исключительно на добровольной основе. Многие производители идут на этот шаг. В частности, только за прошлый год институт выдал 200 соответствующих деклараций и 42 сертификата качества. Однако в масштабах страны данная работа всё-таки должна осуществляться на постоянной, а не выборочной основе. В связи с чем председатель фракции КПРФ предложил подготовить обращение с обоснованием необходимости возвращения обязательной сертификации. В итоге, было принято решение направить запросы в профильные областные департаменты, после чего вынести вопрос на отдельное заседание комитета.

Иван ДЕНИСОВ.

Ярославские семьи получат доплаты на детей с 3 до 7 лет. Но не все!

12 мая на внеочередном заседании областной Думы депутаты рассмотрели вопросы, касающиеся временных мер социальной поддержки граждан, имеющих детей, и изменений в Социальный Кодекс Ярославской области.

Указанные новшества вытекают из Указа президента РФ от 10 марта 2021 года, в рамках которого определены новые размеры ежемесячной денежной выплаты на детей в возрасте от 3 до 7 лет. При этом перерасчет распространяется на правоотношения, возникшие с 1 января 2021 года.

Однако не обошлось без «ложки дегтя». Выплаты будут устанавливаться только по личным заявлениям, то есть по заявительному принципу. **Депутат Ярославской областной Думы фракции КПРФ Эльхан Мардалиев предложил сделать эту процедуру «автоматической» для семьи. Но получил отказ со ссылкой на нормы федерального законодательства.**

«Безусловно, подобная разовая помощь – это хорошо! При этом я всегда выступал за то, чтобы выплаты были не привязаны к заявлениям родителей. Все необходимые данные имеются в базах данных. Зачем дополнительно бюрократизировать этот процесс? Есть ряд моментов, скрытых за законом, которые могут сократить количество детей из действительно малообеспеченных семей, претендующих на получение данной выплаты. И это плохо! Сегодня семьям необходима доступная, действенная и всесторонняя система мер поддержки с рождения до совершеннолетия ребенка,» – рассказал нашей редакции Эльхан Яварович.

Дарья ТИХОМИРОВА.

Управляющую компанию к ответу!

В начале апреля к помощнику председателя фракции КПРФ Ярославской областной Думы Алесе Колобковой обратились жители дома № 9 «б» по улице Бахвалова г. Ярославля.

Граждане пожаловались коммунистам на ненадлежащее содержание дома со стороны Управляющей компании Красноперекопского района. По словам жильцов, ремонт подъездов дома не проводился уже более 7 лет. А потому Алеся Эльдаровна лично выехала на место, чтобы запечатлеть творившийся беспорядок.

«Вместе с жителями осмотрела все 6 подъездов дома. Действительно, состояние подъездов на момент осмотра находилось в плачевном состоянии. Штукатурка с потолков осыпается, краска на стенах потрескалась и также осыпается, перила сломаны. В подъездах имеются и другие повреждения,» – рассказала редакции А. Колобкова.

Жители оформили коллективное обращение на имя председателя фракции КПРФ областной Думы Александра Воробьева.

Далее 12 апреля был направлен депутатский запрос в Департамент государственного жилищного надзора Ярославской области. А спустя месяц, 14 мая, поступил ответ, в соответствии с которым были проведены контрольно-надзорные мероприятия в отношении Управляющей организации Красноперекопского района. В результате установлены многочисленные нарушения и выданы предписания для их устранения.

На данный момент Департамент осуществляет контроль за исполнением соответствующих предписаний и проводит процедуру привлечения лиц, ответственных за надлежащее содержание общего домового имущества, к административной ответственности.

Как отмечает Алеся Колобкова: «Держим вопрос на контроле и проверим лично исполнение Управляющей организацией предписаний и качество выполненного ремонта подъездов».

Наш корр.

В доме, который обслуживает УК «Комсервис», создаётся угроза здоровью и жизни людей!

Когда нам навязывали «рыночный рай», нам, в числе прочего, расхваливали до небес систему управляющих компаний. У жильцов, мол, будет возможность выбирать между разными компаниями. Поэтому УК будут бороться друг с другом за потребителей, значит, вынуждены будут улучшать обслуживание и снижать цены. Словом – заживем!

Однако сейчас мы видим совсем другую картину. Управляющие компании – это паразиты, которые отлично устроились за наш счёт. Они выкачивают из нас огромные деньги, которые в разы превышают реальную стоимость проводимых ими работ. А на качество обслуживания им, как правило, наплевать. И не только на качество обслуживания – но порой и на жизнь людей.

Так, в доме 5 по улице Инженерная г. Рыбинска создалась угрожающая ситуация, которая может привести к несчастному случаю и гибели людей. В четвёртом подъезде ливнесток уже много лет находится в неисправном состоянии. Во время таяния снега и сильных дождей вода выливается из ливнестока, топит потолок, стены и лестничную площадку. По этой причине потолок и стены вокруг ливнестока постоянно находятся в безобразном состоянии.

Но главное даже не это. Больше всего тревожит жителей то, что на пятом этаже вода из ливнестока течёт прямо на электрооборудование – на щит, закрывающий коробку электросчётчиков. Понятно, чем это чревато. Жители рассказывают, что у них уже три раза замыкало проводку. К счастью, до сих пор никто не пострадал. Но кто поручится, что в будущем этого не случится?

Дом обслуживает управляющая компания «Комсервис». Обслуживает уже много лет. Но за это время она так и не соблаговолила отремонтировать ливнесток. Хотя она отлично знает, в каком он состоянии, знает, что вода заливает электрическое оборудование и существует опасность для жизни граждан.

Чего же она ждёт? Когда произойдёт несчастный случай с человеческими жертвами? Или она об этом не думает?

Вот он в действии – главный принцип капитализма: загрести деньгу, получить прибыль здесь и сейчас! А все остальное не так важно, в том числе и жизнь, и здоровье людей.

Степан БЕЛОВ.

В новостройках Красного бора детей оставили без выбора...

Улица Мирная п. Красный Бор Ярославского района известна своим бездорожьем, отсутствием пешеходных зон, детских и спортивных комплексов.

Поэтому дети, не дождавшись от властей современного бассейна, вынуждены купаться на местных разливах... Вопрос организации надлежащей социальной инфраструктуры в стремительно разрастающемся поселке Красный Бор не раз поднимался депутатами Заволжского сельского поселения от КПРФ Татьяной Шаминой и Сергеем Волковым.

«Близится очередной праздник - День защиты детей. Какие праздничные массовые мероприятия готовы организовать органы местного самоуправления для наших детей в Красном Бору? А самое главное, где?» – обратилась к главе Ярославского района Н.В. Золотникову Татьяна Шамина.

В своей работе депутаты продолжат добиваться строительства школы, детского сада, физкультурно-оздоровительного комплекса, поликлиники, а также досугового центра в поселке. Ведь согласно планируемому проекту комплексного развития территории в Красном Бору насчитывается будущее население - 20 000 человек.

Наш корр.

Дом героя ВОВ, актера Алексея Смирнова(Макарыча), в городе Данилов хотят снести?

В редакцию поступило возмущенное письмо от жителя города Данилова Олега Майкова.

Приводим его полностью:

«Здравствуйте, уважаемая редакция! В городе Данилов находится дом, в котором родился будущий актер Алексей Смирнов – ул. Кирова, д.40 и дом, в котором он жил с семьей позднее – угол улиц Урицкого и Маркса, д.37/52. Последний объектом культурного наследия (ОКН) не признавался и никто не обращался в ДООКН по этому поводу.

В связи с предполагающейся реконструкцией администрацией города дом 37/52 предполагается снести и воплотить в жизнь свой проект. На этом доме много лет висит мемориальная доска, но тем не менее до сих пор он не признан ОКН.

Прошу предпринять соответствующие меры по сохранению этого памятного места для миллионов граждан России в городе Данилов».

С уважением,
Олег МАЙКОВ.

28 февраля 1920 года в доме родился известный актер **Алексей Макарович Смирнов**.

В настоящее время на доме установлена памятная доска, сообщающая «В этом доме с 1920 по 1930 г. жил известный киноактер, участник ВОВ, кавалер Орденов Славы, Ордена Красной звезды Смирнов Алексей Макарович».

В СССР учитель был непререкаемым авторитетом для учеников, а сейчас и замечание сделать боится - дело заведут

В сети интернет на глаза попалась интересная статья о положении учителя в современной России. Думаю, она будет интересна для прочтения и осмысления. Может одной из причин тотального падения в последние десятилетия общего уровня школьного образования является именно эта проблема.

От себя добавлю, что профессия педагога была одной из самых уважаемых в СССР. Школа занимала важное место в жизни каждого ребенка и подростка. Учитель не только передавал новым поколениям советских граждан необходимые знания, но и во многом определял будущую личность. В процессе образования детям прививалась любовь и гордость за Родину. Кроме образовательной, школа брала на себя еще и воспитательную функцию. Талантливый педагог становился для ребёнка другом и советчиком. А в сельской местности, зачастую, учителя были почти что членами семьи учеников.

Итак статья.

Современная дисциплина в школах оставляет желать лучшего. Ни для кого не секрет, что нынешние детки чересчур избалованы. Им уже нельзя сделать замечание; учителя даже боятся лишний раз поставить им низкую оценку, так как никому не хочется связываться с разгневанными родителями, а также администрацией школы, которая, к сожалению, довольно часто встает на сторону "обиженного" ребенка.

Хамство учителю - увы! - уже не редкость. В советское время ученики ходили на занятиях как по струнке, спор с педагогом вообще был чем-то из ряда вон выходящим.

Родители искренне верили, что учитель всегда прав, и поэтому если ребенок осмеливался жаловаться на преподавателя - получал дополнительный подзатыльник или ремня. Более того, в провинции сами педагоги не церемонились и спокойно могли стукнуть указкой по лбу. И такой "инцидент", за который в наше время завели бы дело на ментора, не считался сенсацией и не транслировался на всю страну в различных гламурных телешоу.

Причин столь разительной перемены можно выделить две:

1. Веяние современного культа детей, который пришел к нам с Запада, в том числе - вместе с крайне противоречивой ювенальной юстицией;

2. Тяжелая демографическая ситуация в стране, когда в наших отечественных семьях один ребенок считается сокровищем (в то время как еще буквально тридцать лет назад три ребенка в семье не считались чем-то исключительным).

В современной школе наблюдается чрезвычайно парадоксальная ситуация, когда ребенок максимально защищен, а учитель, наоборот, фактически беззащитен перед лицом закона. Его права, как преподавателя, нигде толком специально не прописаны, в то время как каждый чих школьника находится под чутким вниманием методистов, психологов. А между тем юридическая, психологическая и, наконец, финансовая поддержка нужна, в первую очередь, не деткам, а учителю.

Пресловутая ювенальная юстиция, о которой никто не знал в Советском Союзе, к сожалению, завоевывает позиции в нашем обществе, чрезмерно озабоченном "правами" детей. Взрослые слишком трепетно относятся к детям, потому что их рождаемость в последние годы оставляет желать лучшего. Конечно, нынешняя социально-экономическая ситуация в стране не располагает к тому, чтобы рожать больше одного ребенка.

Однако проблема не только в деньгах, а и в эгоцентрических ценностях современного общества. Молодые пары хотят пожить для себя и поэтому не спешат заводить детей. Отсюда - культ ребенка, который пронизывает все сферы общества и, в первую очередь, - школу, где он проводит значительную часть своего времени.

Отсутствие официальной идеологии - еще одна причина разнузданности нынешних деток. Раньше из ребенка воспитывали октябренка, пионера, комсомольца, а иногда, - члена партии.

Ему с ранних лет внушали, что советский человек - publica morale, поэтому он смотрел в рот учителю, переводил старушку через дорогу, а дома сам заправлял за собой постель и мыл посуду.

А современный ребенок растет в уверенности, что он - пуп земли и поэтому часто ведет себя непозволительным образом.

Интернетресурс.

Кровавая Радоница

Радоница - светлый день поминовения ушедших, омрачился кровавой трагедией в Казани... Министр просвещения Кравцов вылетел по приказу президента в Татарию и остался, в общем-то, доволен: кнопку расстрелянная в упор вахтерша нажала вовремя, учителя, включая убитую Эльвиру 26 лет, вели себя самоотверженно. Все окей. А на самом деле?

В программе Владимира Соловьева наконец-то вслух заговорили, что надо менять ВСЮ систему образования - от школы с ее никудышными учебниками, формализмом, ЕГЭ, насильственным загоном в интернет до халтурного платного образования и провалившейся Болонской системы. Об этом заходила речь и после расстрела в Керчи, и после тут же забытого убийства в нижегородском поселке - ничего не меняется, кроме слабых министров и совершенствования бумажной отчетности.

Какие же управленцы приходят и на должности директоров? Теперь вот еще введут должность менеджера по воспитательной работе в добавление к завучу. А они не похожи на директора моей школы, которая встречала учеников по утрам и знала каждого в лицо. Кто-то скажет - ностальгия по иным, советско-гуманным временам. Наверное, но в те осмеянные вами времена детей из дробовиков не косили и на учителей с ножом не бросались. Их нельзя попробовать вернуть на новом витке развития? Или, точнее сказать, деградации... Может, осмыслить как-то путь страны, когда-то самой читающей в мире, выстроить разумную информационно-культурную и главное - молодежную политику? Как ни включишь телевидение - или трепотня про Украину и последнюю речь президента Путина. Нынешнее ТВ не преображает общество, а моделирует стиль жизни и поведение индивидуума.

Символическое совпадение! Только начали по каналу "Россия" раскручивать и транслировать очередное фарсовое телеполотно "Обитель", как "эпохальное событие", по заверению некоторых гостей Соловьева, все было смазано и во многом перечеркнуто реальной трагедией. Обрадованная журналистка написала в Газете.ру: "Спустя пять лет ожидания наконец вышел в России сериал "Обитель" по книге Захара Прилепина.

Сколько бы ни распинался сам Захар Прилепин в многочисленных интервью про сложность темы, про пестроту СЛОНа, про "время такое", все равно кино - это концентрация, наглядность, стремление ошеломить. Ну, и потому - кровища, палки, зверства, расстрелы... Недаром после "Зулейхи" столько тянули и после 9 мая - грохнули: одного поля клюква развесистая, сока-крови не жалко... Широкая экранизация - не просто новая жизнь книги, а пропагандистская акция, последовательная антисоветская политика канала "Россия". Недаром, выступая по следам страшной трагедии, Прилепин выкрикнул буквально: "Мы построили чудовищный капитализм!"

И только ГУЛАГ, только зверства, только секс сзади под Вертинского в кабинете следователя... Просто сил нет. И скучно - какие-то разрозненные сценки, непрописанные характеры, случайные ситуации, которые объединяют только страшные условия.

Через час после старта, накануне страшной трагедии, Владимир Соловьев и патриоты его программы - ночью были страшно довольны, пели славицу под рефрен: "Я еще не видел, но..." Рад за них, а я вслух выматерился. И засыпающая жена спросила: "Не выдержал?"

Весь следующий день - страшные кадры из Казани, одни и те же, нагнетающие, а не проясняющие страшное событие, пустейшие разговоры депутатов, аналитиков, теледив. Опять, как после Керчи, увеличить возраст при продаже убойного оружия, ограничить отпуск боеприпасов, усилить контроль. Три года свистёжа после поручения Путина. Гимназия ЧОПу не могла платить, хоть деньги с родителей собирали - женщина на вахте погибла, защищая детишек. И весь этот бесконечный, трагический бред перемежался... анонсами "Обители".Сил нет даже анонсы смотреть. Нас тридцать лет кормят Солженицыным, Лихачевым, добавился Прилепин с "Россией".

Система государственного контроля, на которую тратятся гигантские средства, больше, чем на культуру, образование и медицину, провалилась! Открывший стрельбу в казанской школе молодой человек не состоял на учете полиции и социальных служб, открестилась уполномоченный по правам ребенка в Татарстане Ирина Волынец. У убийцы было зарегистрированное оружие, даже видео покупки осталось.

В России под видом борьбы с экстремизмом внедрена система усиленной слежки за интернетом и сотовой связью, принят так называемый "пакет Яровой". Убийца за несколько часов до нападения разместил сообщение о готовящемся преступлении. Сработал долго обсуждаемый "пакет Яровой"? Нет, миллиарды выброшены на ветер.

Теперь целые бригады следователей (сто человек!) будут посекундно изучать действия преступника, свидетелей и жертв, а в соцсетях всплывают резонные вопросы: что читал и смотрел этот юноша, возомнивший себя богом с маленькой буквы, с кем общался, откуда нахватался теорий про биомассу, слуг и господ? Как возрос этот монстр не по соседству с лагерями ГУЛАГа, а в благополучной Казани? Вот главный вопрос, на который никакая бригада Следственного комитета, увы, не ответит ни на Радоницу, ни на Троицу.

Александр БОБРОВ

«Я пишу для своих внуков и правнуков. Они просят»

Я пишу в вашу газету для своих внуков и правнуков. Они просят живой рассказ о войне, о защитниках страны.

Весь этот год я читала воспоминания ветеранов о Великой Отечественной войне. К этой теме я неравнодушна, так как мои отец и мать, которых, к сожалению, сейчас уже нет, были ее участниками.

После окончания войны они лишь изредка говорили о ней между собой - работы было много: надо было восстанавливать страну. Однополчане собирались нечасто. Но когда всё же собирались вместе - а это бывало в основном в День Победы, то воспоминания лились рекой. Тогда-то я много узнавала об их военной жизни - да и вообще о войне.

В 1941 году жизнь счастливой молодой семьи Охотниковых: папа Александр Антонович - председатель колхоза, а мама Мария Федосеевна - акушерка, оборвалась сразу. Война!

Мне тогда было 3 года. Отца сразу мобилизовали в действующую армию, маму, как медицинского работника, тоже - только в партизанский отряд "Смелый". А меня отвезли к бабушке и дедушке.

Отец прошел краткосрочные курсы лейтенантов в Тифлисе, а после окончания их был направлен командиром стрелковой роты. Когда произошел перелом в войне и наши войска стали гнать фашистов, 216-я стрелковая дивизия, в которой служил отец, дошла до того места, где находился партизанский отряд "Смелый". По приказу командира дивизии рота отца должна была штурмом взять высотку, чтобы открыть дорогу дивизии для наступления. И командир роты Охотников повел роту в атаку. Бой был жестоким, фашисты отступили. Дорога для передвижения дивизии была открыта.

Но в этом бою отец был тяжело ранен и контужен. Его отправили в госпиталь в Баку. После долгого лечения выписали, и он снова попросился на фронт в свою роту. Но ему отказали - ранение было серьезным, он остался с одной действующей рукой.

После освобождения Кубани от фашистов отец был направлен в Славянский район председателем колхоза. В колхозе было все разрушено и уничтожено фашистами, а из работников остались лишь старики, женщины и дети. Но отец справился, хозяйство восстанавливалось.

С войны стали возвращаться мужчины - правда, немногие. Колхоз стал расти: строили новые бригады, школу, Дом культуры, дома для колхозников. Подрастающую молодежь посылали учиться за колхозный счет на агрономов, инженеров, трактористов и другие специальности, нужные для работы в колхозе. Словом, жизнь налаживалась. Пришли другие руководители. А отец в 43 года поступил в Сельскохозяйственный институт, в 48 лет его закончил, получив специальность агронома. Он был самым пожилым студентом в институте.

В колхозе он проработал 40 лет. За участие в Великой Отечественной войне награжден орденом Красной Звезды и многими медалями за труд в родном колхозе.

Мама - Мария Федосеевна Охотникова - была в партизанском отряде "Смелый" и медсестрой, и разведчицей, и прачкой, и кухаркой, и добытчицей продуктов, и хорошим солдатом. О ее работе медсестрой я услышала на одной из послевоенных встреч ветеранов партизанского отряда "Смелый".

Подходит к маме высокий, крепкий мужик. (В каком-то бою он был ранен, и мама его тащила с поля боя, сильно раненного, на плащ-палатке в окоп.) Этот могучий партизан обращается к маме: "Маруся, как ты меня дотащила? В тебе всего 35 кг, а у меня целых 100?" "Спасти надо было", - ответила мама.

Мама тоже награждена и боевыми медалями, и медалями за труд. После войны она восстановила в станице медсанчасть, где лечились раненые солдаты, привезенные с полей сражений. А потом с помощью колхоза мама организовала и роддом, проработав в нем тоже немало - десятки лет!

О трогательном случае из военных лет не могу умолчать.

В партизанский отряд, где была мама, связной принес весть, что рядом стоит 216-я стрелковая дивизия. Мама знала, что в этой дивизии служит папа - в 665-м стрелковом полку, и собралась повидать его. Только на одну ночь ей разрешили - ведь нечасто такое бывает на войне. Для сопровождения ей дали бойца, ведь немцы тоже были рядом. На улице темно. Как найти родного человека? Где-то рядом ее Шура... Но где? Она побежала по улице и стала звать: "Шура-а-а!." Вдруг из последней хаты выбегает мужчина: "Маруся, это ты?.."

Вот я пишу, а сердце так сильно сжимается. Представляю, что они чувствовали, обнимая друг друга.

И через несколько дней - при взятии высотки - отец был тяжело ранен. Но об этом мама узнала не сразу.

Еще я хочу сказать о своих родных: они любили свою работу, уважали людей, часто помогали тем, кому было трудно. Они умели и работать, и отдыхать. Папа любил агрономию и вместе с учеными - Пустовойтом и Лукьяненко - на опытных полях нашего колхоза выращивали разные сорта пшеницы. Один из них - "безостая-1" - разошелся по всей России.

А мама... Таких вообще мало. Село большое. И всех больных и народившихся деток надо посетить. Когда пешком (это чаще всего), когда на подводе, а потом уже и велосипед приобрела, тогда стало легче.

А как она выступала на сцене! Сама сочиняла частушки и пела их. Выступала и в пьесах. И танцевала... Все успевала. Сколько же энергии вмещалось в этой маленькой женщине! И всю ее она отдавала людям.

У меня тоже осталась память о фашистской оккупации.

Я жила у дедушки с бабушкой. Наши войска уже подходили. Фашисты забеспокоились и решили расстрелять жителей станицы, чьи дети, мужья, отцы служили в Красной армии и воевали против фашистов. Им в этом хорошо помогали полицаи. Нас всех выстроили в шеренгу, полицаи встали напротив и ждали команды...

И вдруг раздались крики, топот лошадей, выстрелы... Все начали разбегаться кто куда. Это был партизанский отряд. Нашей радости и счастью не было предела.

Это партизанской разведке удалось узнать о расстреле жителей - и они нас спасли. Вот такая картина о войне осталась в моей детской памяти...

Мои папа и мама оставили в моей памяти и памяти внуков и правнуков чувство гордости. И мы стремились и стремимся всегда быть такими, как они. Ведь эти люди, прошедшие труднейший жизненный путь, учат нас многому: побеждать трудности, защищать свою страну, воспитывать детей, любить и уважать то, что сделали для страны наши дедушки и бабушки, беречь и любить нашу Родину.

Лилия Александровна СВАВИЛЬНАЯ

Невежество

Слышите, что сказал Махатма Ганди? А ведь это про нас, хотя сказано было давно!

Кто же знал, что к власти в России придут такие люди, которые исповедуют только культ наживы без всяких принципов. Их успехи во власти характеризуются только отрицательными значениями, а помыслы - разрушительными последствиями.

Все, к чему они прикасаются, гибнет на глазах. В России мало чего осталось в целости от бездарного и вредительского руководства. Почти полностью исчезли профессионально технические училища. Средняя школа перестала давать знания, да и по численности сокращена на треть. Стремительно сокращается число вузов, уничтожена отраслевая наука, а фундаментальную уже 10 лет реформируют только с одной целью - как сделать так, чтобы и наука была, и денег ей платить не надо? И успехи такой политики налицо! По расходам на исследования и разработки Россия в 5 раз отстает от Израиля, в 3 раза от США и на 40% - от СССР 1990 года. По уровню расходов на исследования и разработки - 1,03% ВВП - Россия находится в четвертом десятке стран мира. А хотят попасть в пятерку?

Низкие зарплаты способствуют бегству научных кадров за рубеж. Если в 2012 г. ежегодно страну покидали 14 тысяч ученых, то теперь покидают уже 70 тысяч. За 10 лет численность научных работников в стране рухнула втрое. Но этого мало!

Государственные средства, которые выделяются на науку, нужно расходовать экономнее, заявил во вторник заместитель председателя Совета безопасности РФ Дмитрий Медведев. Его предложение свелось к сокращению расходов на науку до 407,5 млрд рублей в год - в 5 раз меньше, чем на содержание аппарата чиновников и органов госвласти (2,025 трлн руб.), в 6 раз меньше, чем на правоохранительные органы (2,425 трлн руб.).

Ну что же - это прямой путь в пятерку развитых стран от конца списка. Россия давно живет потенциалом, созданным в советское время. Не создано ни одного самолета, ни одной космической ракеты, ни тепловозов, ни автомобилей, ничего! Заброшено исследование космоса, здесь мы остались только в роли извозчиков. А развитые страны исследуют космическую энергетику, разрабатывают квантовые двигатели, изучают соседние планеты, делают то, в чем СССР был первооткрывателем.

> Нас погубят – политика без принципов, удовольствия без совести, богатство без работы, знание без характера, бизнес без морали, наука без человечности и молитва без жертвы.
>
> Махатма Ганди

"Все взяли басурмане, все пропало!" - говорил легендарный Тарас Бульба. Да уж, прав был Тарас. Только нынешние басурмане не только разрушители, они еще и фальсификаторы.

Чтобы меньше была заметна их разрушительная деятельность, они изобретают новые методики статистического учета и для этого Росстат подчинили Минэкономразвития.

Ну чем, к примеру, объяснить рост китайской экономики в первом квартале 2021 г. на 18%, а в России - падение на 2,5%? При этом экономика Китая в объеме мировой занимает 16%, а российская всего 1,9%.

Реальные располагаемые доходы россиян в прошлом году уменьшились еще на 3,5%, а уровень жизни оказался на 10% ниже 2013 г. и фактически вернулся к отметкам 2008-го.

А вот чтобы не было таких провальных цифр, решили сделать расчеты "более полными". По словам министра Решетникова, это можно сделать "за счет уточнения состава данных, расширения состава обрабатываемых источников информации". Сделать это надо уже в текущем году, поставил задачу глава МЭР.

Конечно, Решетников помнит, что надо сокращать число бедных в два раза. Это можно сделать тремя способами. Первый - это повысить доходы бедных в два раза, но это сложно, и не хочется. Второй метод - это уморить с голоду половину бедного населения - тоже выход! Ну и третий - это пересчитать доходы населения так, чтобы бедные мгновенно стали богатыми - это и безопасно, и эффективно! В 2018 г. уже пересчитали, и это дало эффект, по его итогам ведомство добавило к доходам россиян 1,75 триллиона рублей. В результате спад 2014-2018 гг., который изначально оценивался в 10,2%, удалось скорректировать до 8,3%.

Это не Китай - это Россия! Здесь работает цифровая наука и объявлена цифровизация всей страны. Не надо строить заводы и фабрики, исследовать космос и разрабатывать новые технологии, достаточно провалы правительства оцифровать нужным образом - и глядишь, мы уже в пятерке развитых стран. Так что вперед! При таких цифровых технологиях все национальные проекты будут выполнены досрочно!

Николай АРЕФЬЕВ,
первый заместитель председателя Комитета ГД по экономической политике промышленности, инновационному развитию и предпринимательству, секретарь ЦК КПРФ.

О «песне века»

В мае народному артисту России, лауреату Государственной премии Владимиру Константиновичу Трошину исполнилось бы 95 лет. Предлагаем вашему вниманию воспоминания его племянницы Нины Ерофеевой.

"Подмосковные вечера" сыграли в судьбе Трошина выдающуюся роль. Из творческих неожиданностей самая большая - история этой песни.

Сам композитор Соловьев-Седой счел ее своей неудачей.

Несколько певцов пытались ее исполнить - и женские голоса, и известный баритон из Большого театра - получалось блекло, неинтересно. А Володя, случайно услышав песню, своим музыкальным и актерским чутьем распознал в ней какие-то глубинные токи. С помощью автора текста Михаила Матусовского удалось уговорить Соловьева-Седого сделать новую запись. Песня обрела интересные краски.

Через две недели Трошину поступило предложение от Всесоюзного радио записать с хором две песни из этой картины. И вот тут он решительно заявил: "В фильме присутствуют фрагменты еще одной песни. С нее и начнем запись, считайте это моим условием".

Условие было принято. Вскоре песня вышла в эфир в том окончательном виде, в котором ее полюбили не только наши соотечественники, но и благодарные слушатели на всех континентах планеты.

Николай Николаевич Озеров, работавший с Володей во МХАТе, рассказывал, что на краю света, в какой-то африканской стране, не имевшей с нами даже дипломатических отношений, где тот оказался как спортивный комментатор, он вдруг услышал "Подмосковные вечера" в исполнении Трошина.

В канун 2000 года Трошина пригласили для участия в грандиозном музыкальном фестивале "Из XX в XXI век", который канал ОРТ передавал на всю страну. Володя получил диплом "Песня века" "за непревзойденное исполнение "Подмосковных вечеров".

"Меня спрашивают, почему я не пою "Подмосковные вечера", - писал как-то замечательный певец Марк Бернес. - А зачем? Так, как спел их Трошин, никому не спеть".

Недавно я прочитала книгу Варлена Стронгина "Валерий Ободзинский". Автор приводит признание этого прекрасного певца: "Белой завистью завидую Трошину. Отлично поет "Подмосковные вечера". Слушаешь, и в душе, и в мыслях вырастает образ России.

Кто-то сказал: "Да одних "Подмосковных вечеров" Трошину хватило бы, чтобы стать выдающимся". А Трошин исполнил более 2 тысяч песен - и ни одной проходной.

Рассказывает В. Трошин: В 1961 году запуск в космос советского корабля с первым в мире человеком на борту - Юрием Гагариным, а до этого наших спутников - положили начало космической эре. А у меня тема космоса началась с того, что однажды мне позвонил Оскар Фельцман: "Володя, срочно приезжай ко мне. Задание сверху спущено - нужно немедленно записать песню (а я очень быстро работал: быстро учил и усваивал). Завтра утром она должна прозвучать по радио, потому что произойдет невероятное событие в стране и мире". Я к нему лечу: "Что такое?" Он мне играет: Заправлены в планшеты космические карты...

Композиторы и поэты писали песни о полетах, о космонавтах, о далеких планетах - и так много, что телевидение решило устраивать конкурсы для отбора лучших. В жюри сидели наши славные ребята - герои, уже слетавшие, и те, которые еще не летали. Причем эти передачи были "живые". Мне дали две песни к такому очередному конкурсу: "Вот выучи хорошо эту, потому что она может получить первое место. А вот другую - ты ее не учи особенно, она вряд ли что получит". По установленным правилам полагалось: песни, занявшие первые два места, надо повторить. Я одну песню очень хорошо выучил, а вторую - кое-как. Исполнил одну, потом вторую. Текст подглядывал - положил его на рояль. Часа два ждал, когда подведут итоги конкурса. Объявляют: "Первое место заняла песня Яна Френкеля "Шаги":

Шаги, шаги по трапу, по траве,
По белым облакам, по синеве...

За космическую тему меня наградили медалью Сергея Королева, за самое большое количество песен о космосе.

Наверное, не было композитора, с кем бы я тогда не работал: Цфасман, Лепин, Жарковский, Аедоницкий, Лядова, Таривердиев, Пахмутова...

Эдуард Колмановский для меня писал очень много. Я как первый исполнитель спел более 40 его песен. Одной из известных была "Тишина":

Ночью за окном метель, метель,
Белый беспокойный снег.
Ты живешь за тридевять земель
И не вспоминаешь обо мне.
Знаю, даже строчки не придет,
Память больше не нужна.
По ночному городу бредет
Тишина...

Песня сразу стала необычайно популярной. Я был первым исполнителем.

В 60-годы появилось много песен о мастерах разных специальностей. Далеко не все они оказались удачными. Но некоторые, например, "Не кочегары мы, не плотники" в исполнении Коли Рыбникова или "Геологи" Александры Пахмутовой, стали любимы народом и немало содействовали пропаганде профессиям монтажника-высотника или геолога. А в 1967 году в День медицинского работника, в газете "Известия" были напечатаны стихи и ноты новой песни Э. Колмановского (слова Л. Ошанина) "Люди в белых халатах". Я стал ее первым и до сих пор остаюсь, пожалуй, единственным исполнителем. Спел я ее бессчетное количество раз не только в концертных залах, но и в больницах.

Памятный случай, связанный с песней "Люди в белых халатах", произошел в концертном зале "Россия". Там состоялся юбилейный вечер всемирно известного детского врача Леонида Рошаля. У всех еще свежи были в памяти недавние трагические события "Норд-Оста", когда Рошаль, рискуя жизнью, пошел на переговоры с террористами во имя спасения заложников. Концерт был грандиозный, мне предоставили сцену последним. Прежде чем зазвучало вступление, ведущая Светлана Моргунова сказала, обращаясь в залу: "Я прошу всех медиков надеть свою обычную профессиональную форму". Я начал: "Смерть не хочет щадить красоты, / Ни веселых, ни злых, ни крылатых..." И увидел в рядах сплошные белые халаты. У меня дрогнуло сердце от переполнявшей меня теплоты к этим людям, заслоняющим нас от смерти.

Яна Френкеля я узнал сначала как лучшего аранжировщика. Офицер, участник Великой Отечественной войны. Я запомнил его как очень уважаемого мастера - "чернорабочего", который выполнял вот такую работу для композиторов. Потом вдруг неожиданно появились песни Френкеля - одна, другая, третья. И одна лучше другой! Он обрабатывал-обрабатывал чужие песни, а потом, видимо, решил: а ведь и я тоже так могу. Появились блистательные, выдающиеся песни, необыкновенно красивые, на высоком музыкальном уровне. Очень жалко, что он нестарым, в 69 лет, умер.

Грустно, когда такие музыканты, с такой душой, с таким талантом, рано уходят. Свою самую первую песню он отдал мне. Помните: "Годы - вы как чуткие струны. / Только тронешь - запоет струна..." А потом я пел его "Романтику", "А душа летит", "Нелетная погода" и потрясающие "Журавли":

Мне кажется порою, что солдаты,
С кровавых не пришедшие полей,
Не в землю нашу полегли когда-то,
А превратились в белых журавлей...

Много я работал с Марком Фрадкиным. Как-то он таинственно сообщил: "У меня сюрприз для тебя". Когда я к нему пришел, он сел за рояль и стал играть новую песню. Она мне сразу понравилась своей оригинальностью. Называлась "Морзянка". Но чего-то в ней не хватало. "Марк Григорьевич, - говорю я ему через некоторое время, - песня называется "Морзянка", а самой-то морзянки в ней нет..." Фрадкина это заинтересовало, и вскоре у песни появились музыкальное вступление и концовка, имитирующие звуки морзянки и дающие очень нужное настроение...

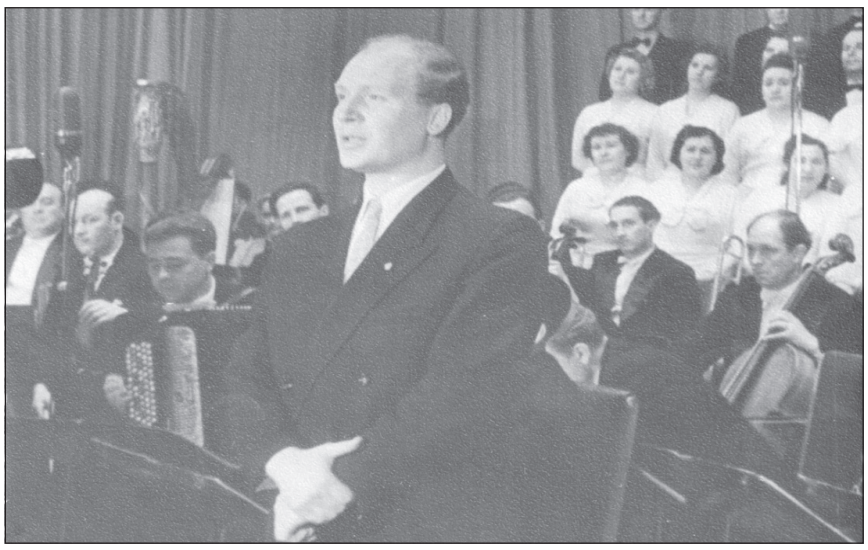

Нина ЕРОФЕЕВА,
заслуженный работник культуры России.

Главнейшая из профессий

Любовь Штефан закончила и журфак, и педагогический - и уже три года (а ей всего 25 лет) работает учителем литературы в одной из школ Барнаула.

Ее монолог о том, как пришла она на свой первый педсовет, почему иногда думает уйти из школы:

- В Алтайском государственном университете я училась параллельно на двух факультетах. Я закончила два бакалавриата с красными дипломами, учебу в магистратуре продолжила на журфаке, но где искать работу, совершенно не знала. Помог случай. Подруга родила, я пошла вместе с ней в городской комитет по образованию за путевкой в садик и там подала резюме. Через несколько дней позвонила директор школы, пригласила на собеседование.

Директор со мной поговорила, спросила про мое мировоззрение, как я отношусь к детям, и закончила: "Приходите 28 августа на педсовет". Я пришла. Никого не знаю, что происходит - не понимаю, говорят про какие-то документы, про цифры, коллеги эти цифры фиксируют, а я не понимаю, что и зачем мне надо писать. В итоге выяснилось - надо сдать планы. Какие? Как их составлять?

Первый год был самым трудным. Я получила в классное руководство пятый класс, 27 человек. К 10 сентября нужно сдать отчет по воспитательной работе, где необходимо указать сведения о ребенке: сколько детей в семье, где работают родители, как зовут бабушек, дедушек и так далее. Дать им самим заполнять анкету невозможно. Они в ответ на мои вопросы смотрят с недоумением. "Как бабушку зовут?" - "Баба Люба". - "Ну ладно, ты ее зовешь баба Люба, а другие?" - "А ее все в деревне бабой Любой зовут". Где работают родители, тоже большинство не знает. Нашла сама все нужные сведения, заполнила.

С понедельника по пятницу у меня по семь уроков, а суббота - методдень. Я проверяю тетради, заполняю журналы. А их много: традиционный журнал, журнал надомного обучения, журнал внеурочной деятельности по ФГОС и внеурочной деятельности по работе с классом, журнал кружковой деятельности, журнал по технике безопасности, журнал по подготовке девятиклассников к ОГЭ, журнал по работе со слабоуспевающими и неуспевающими учениками, журнал по работе со слабоуспевающими девятиклассниками и так далее. Много слова "журнал"? Такова реальность. С моими двумя высшими, магистратурой и тремя красными дипломами я получила 11 тысяч, столько же техничка зарабатывает. Появились даже мысли уходить в другую сферу, несмотря на то, что мне в школе нравится.

С такой зарплатой нереально выплачивать ипотеку. Мы же молодые, нам хочется развлечься, пойти в кино, вещи какие-то купить. Если бы у меня не было классного руководства, консультаций девятиклассников, только человеко-часы, то я бы получала шесть тысяч. То есть и на продукты не хватало бы.

Когда я встречаю в СМИ информацию, что учитель оскорбил ребенка или поставил ему несправедливо низкую оценку, я не смотрю дальше. Мизерная заработная плата плюс отсутствие уважения к профессии загнали учителя в тупик. Молодые педагоги, даже если приходят в школу, очень скоро увольняются: работа не оправдывает ожиданий. Правы всегда родители.

Я замещала как-то учителя в третьем классе. Поставила мальчику двойку за невыученное стихотворение. Мама решила поговорить сразу с директором. Были случаи, когда родители позволяли себе кричать на меня, а я не могла ответить тем же и была вынуждена слушать.

Видела в интернете картинку. 1980-е годы: разговор мамы с дочкой: "На твою успеваемость пожаловался учитель. Иди делать уроки. Я проверю, чтобы такого больше не было". Наше время: "Дочка, эта дура опять к тебе придирается, двойки ставит. Завтра пойду с ней разберусь!"

Программа по литературе меня удивляет. Так, в 10 классе на лирику Пушкина отводится 11 часов и 10 - на Лермонтова. На Гончарова - четыре часа. Первый урок ты изучаешь с ребятами его биографию, второй и третий - "Обломова", а четвертый - разбираешь критику. Осмыслить взаимоотношения героев, эволюцию или деградацию самого Обломова, не знаю, как лучше назвать, за два часа - ну это же нереально. Какой может быть интерес к чтению классики, когда тебе нужно наспех прочитать текст, не успев понять, о чем он?

Когда я решилась работать в школе, я вспомнила свою учительницу по литературе. Я ее слушала, потому что мне было интересно, а не потому, что так положено. Я хочу, чтобы и у меня были ученики, которым нравится мой предмет, чтобы они владели русским языком и понимали, зачем им это нужно.

В День учителя мне попадается много пафосных стихотворений о нашей работе. Однажды я прочла, что с учителя начинаются все остальные профессии. Это правда. Мы для детей ориентир, показатель, как нужно разговаривать, как вести себя, для девочек - и как одеваться. Я хочу быть таким ориентиром, примером для обдуманного подражания, не слепого. Получается, мы вернулись к тому, с чего начали, - к мечте изменить мир.

Любовь ШТЕФАН