# СОВЕТСКАЯ ЯРОСЛАВИЯ

e-mail: sovyaroslavya@mail.ru Наш сайт www. yarkprf.ru **Пролетарии всех стран, соединяйтесь!**

16+ Газета Ярославского областного отделения КПРФ Прочти и передай другим № 29 (1072) 28 июля - 3 августа 2021 г. (дата выхода 28.07.2021 г.)


## Елена Кузнецова: пройти обследование перед вакцинацией нереально

**Депутат фракции КПРФ в Ярославской областной Думе Елена Кузнецова обратилась с депутатским запросом к заместителю председателя Правительства Ярославской области Анатолию Гулину.**

В запросе Е.Д.Кузнецова просит принять все необходимые меры для реализации прав граждан на прохождение медицинсокго обследования перед обязательной вакцинацией.

– Сейчас всё население массово загоняют кнутом на вакцинацию, – считает Елена Кузнецова. – А пройти обследование перед вакцинацией нереально. То нет врачей, то запись через месяц. Хватит нагонять статистику! Пора прекратить этот беспредел!

### Уважаемые ярославцы и жители области!

Если со стороны работодателя в ваш адрес поступают требования о принудительной вакцинации, и в случае отказа вам грозит увольнение с работы, мы готовы оказать вам помощь в обжаловании действий со стороны руководства. Не стоит бояться потерять рабочее место! Не нужно идти против собственной воли и желания! Вакцинация основана на принципах добровольности и личного волеизъявления! Ждем ваших обращений в «Народную приемную»!

Обратиться за помощью вы можете по адресу: г. Ярославль, ул. Республиканская, 6.
Контактный телефон: 8(4852) 71-91-88; моб. 8(910)663-41-67

## Евгения Овод выступила за возрождение Сильной, Справедливой, Социалистической Родины!

**23 июля председатель фракции КПРФ в Муниципалитете г. Ярославля Евгения Овод в рамках Всероссийской акции протеста «Антикап-2021» вышла в одиночный пикет перед зданием областного правительства.**

– Наше будущее – социализм! А капитализм – убивает! НЕТ пенсионной реформе, росту цен и тарифов, принудительным медицинским вмешательствам, НЕТ развалу медицины и образования! – отметила Евгения Александровна.

На выборах 2021 года вместе с союзниками и сторонниками мы предлагаем план мирного и демократичного возвращения власти и собственности народу.

У коммунистов есть программа действий – «10 шагов к власти народа» – для обновлённого парламента и Правительства народного доверия. Мы сформировали опытный и дружный коллектив настоящих профессионалов. В опоре на каждого гражданина России КПРФ сумеет возродить и преобразить страну.

За СССР – за возрождение Сильной, Справедливой, Социалистической Родины!

**Дарья ТИХОМИРОВА.**

### Требуются наблюдатели!

КПРФ требуются общественные контролеры (наблюдатели) на выборы депутатов Госдумы, которые состоятся с 17 по 19 сентября 2021 года. Добровольцам, желающим пожертвовать своим временем ради обеспечения честных выборов – без фальсификаций, просьба написать свои координаты на почту yarkprf@mail.ru или позвонить по телефону: 8(4852) 71-91-88.

Ярославский обком КПРФ.

## Транспортная реформа: стоила ли «овчинка выделки»?

**26 июля в рамках Всероссийской акции «Антикап-2021» ярославские коммунисты вышли с одиночными пикетами в крупных районах города, чтобы изучить мнения жителей по проведенной транспортной «реформе».**

**В ходе акции активисты проводили сбор подписей на остановочных пунктах под обращением к мэру Волкову и губернатору области Миронову с просьбой откорректировать новую транспортную схему с учетом мнения ярославцев.**

Напомним, 14 июля в Ярославле стартовала транспортная «реформа», в рамках которой большая часть удобных для жителей маршрутов, курсирующих по городу, ушла в прошлое.

- Реформа была проведена без учета мнения жителей. Новые маршруты, придуманные властью, стали неудобны для ярославцев. В час-пик людям приходится долго ждать автобусы, в которых потом они едут «как кильки в бочке». Некоторым приходится ездить с пересадками, что увеличивает стоимость проезда в один конец! – отметила депутат Ярославской областной Думы **Елена Кузнецова**.

Елена Дмитриевна и депутат муниципалитета **Наталия Бобрякова** вместе с активистами Ленинского районного отделения КПРФ осуществляли сбор подписей на остановке около торгового центра «Гигант».

В свою очередь руководитель фракции КПРФ **Александр Воробьев** вместе с коммунистами Фрунзенского района два часа в час-пик общался с пассажирами на Подбелке.

- Я опросил более 100 человек, из которых 90% отметили, что стало только хуже. Тогда вопрос – а для чего нужна была реформа? Сегодня требуют вернуть 46, 80, 91 маршруты...Людей возмущает, что после 23 часов из центра на Фрунзе не добраться, - рассказал редакции Александр Васильевич.

Отсутствие актуальной информации о действующих маршрутах, несоблюдение заявленных интервалов движения, изношенные московские «Лиазы» и недостаточное их количество - всё это буквально выбило людей из привычной колеи.

**Продолжение на стр. 5.**

## За снятием с выборов Павла Грудинина прячутся ненавистники России!

**24 июля Центризбирком России незаконно исключил из состава федерального списка кандидатов от КПРФ Павла Николаевича Грудинина. По нашей оценке, принято глубоко порочное и политически мотивированное решение. Этот шаг будет иметь далеко идущие последствия.**

Во-первых, предпринята попытка исключить из предвыборной борьбы одного из лидеров списка КПРФ и самых популярных политиков страны. В 2018 году П.Н. Грудинин баллотировался в президенты России и получил почти 9 миллионов голосов избирателей. Столь бесцеремонное отношение к их мнению наотмашь бьёт по легитимности выборов в Государственную Думу. Оно играет на руку антироссийским силам, заинтересованным в дестабилизации обстановки.

Во-вторых, наносится удар по КПРФ и по миллионам наших сторонников. Тем самым, власть создаёт почву для усиления кампании оголтелого антикоммунизма. Многие чиновники уже и так ощутили себя ненаказуемыми сатрапами. Для них попытка снятия Грудинина – это своего рода сигнал к усилению репрессий. Они воспримут данный шаг как повод для преследования миллионов россиян, разделяющих идеалы социальной справедливости и не согласных с проводимой политикой разрушения и деградации.

В-третьих, отстранение неугодных кандидатов используется всё шире. На прошлых парламентских выборах из нашего списка исключили секретарей ЦК КПРФ С.П. Обухова и В.Г. Соловьёва. В минувшем году до выборов глав регионов не допустили сразу пятерых наших товарищей. Теперь «вертикаль произвола» принимает новое ангажированное решение. Этот цинизм ведёт к усугублению раскола в российском обществе, повышает степень социальной напряжённости и конфронтации, подстёгивает сползание к масштабному политическому кризису. По своим последствиям воздействие этого решения на жизнь страны может встать в один губительный ряд с ельцинским запретом КПСС и расстрелом Верховного Совета страны.

Либерально-олигархическая свора, которая захватила нашу страну в 1991 году, держится за власть когтями и зубами. Полностью потеряв авторитет, она не утратила рычаги влияния. Именно по её циничному заказу совершена очередная гнусность в отношении КПРФ.

Против левопатриотических сил вновь использована схема, давно затёртая до дыр. Её уже пускали в ход на многочисленных судилищах против П.Н. Грудинина и совхоза им. Ленина. В этом смрадном псевдоюридическом вареве уже соединялись мстительность заказчиков с криминальной практикой рейдеров из «проклятых 90-х». Беспочвенность сконструированных претензий уже сплеталась с услужливостью чиновников и судей.

Сегодня знакомые нам рейдеры предсказуемо всплывают вновь. Они появились опять, когда КПРФ на своём XVIII съезде дружно утвердила список кандидатов в депутаты Государственной Думы и передала необходимые документы в Центризбирком.

На протяжении нескольких лет рейдер Владимир Палихата пытался отнять совхоз имени Ленина, чтобы убить передовое предприятие и пустить его земли под застройку. Теперь услуги его шайки вновь понадобились. Её наняли, чтобы не допустить Грудинина в Госдуму. Но ни убедительных аргументов, ни доказательных документов для этого не нашли. Рабочая группа ЦИК по рассмотрению жалоб и заявлений 22 июля рекомендовала зарегистрировать список КПРФ без изменений.

**Продолжение на стр. 5.**

# Проблемные вопросы жителей Первомайского района на депутатском контроле

**В середине июня, в ходе рабочей поездки депутатов от КПРФ в с. Кукобой Первомайского района, жители пожаловались Александру Воробьеву и Елене Кузнецовой на неудовлетворительное состояние жилого дома, в который они переселились из аварийного.**

– Программа по переселению из ветхого и аварийного жилья уже давно реализуется на территории нашей области. И деньги из бюджета на эти цели выделяются немалые. Однако зачастую органы местного самоуправления не особо следят за ходом реализации данной программы, а зря! – рассказала редакции Елена Дмитриевна.

По запросу Елены Кузнецовой областная прокуратура провела проверку многоквартирного дома по адресу Советский переулок, дом 1 и внесла представление главе Кукобойского сельского поселения об устранении нарушений жилищного законодательства, в рамках которого планируется проведение необходимых ремонтных работ.

Кроме этого, сведения о возможных противоправных действиях должностных лиц ООО «Пречистенская ПМК» и администрации Кукобойского сельского поселения при строительстве и вводе в эксплуатацию дома направлены в отделение МВД России по Первомайскому району Ярославской области для проведения проверки в порядке статей 144, 145 УПК РФ.

**Наш корр.**

# Жители Тутаева остались один на один со своей проблемой

**В ходе рабочей поездки в город Тутаев (Левобережье), к депутату Ярославской областной Думы Елене Кузнецовой обратились жители дома № 183 улицы Толбухина по поводу капитального ремонта кровли.**

По их словам, после дождя все осадки попадают в квартиры. На потолках и стенах образовались плесень и подтеки. Жильцам приходится постоянно делать косметический ремонт и придумывать, как сохранить свое имущество. В одной из квартир, чтобы сберечь натяжной потолок, жильцам пришлось соорудить установку для сбора осадков. Проблема существует несколько лет. Жители обращались за помощью в Администрацию Тутаевского района, Департамент государственного жилищного надзора Ярославской области, но вопрос не решается. Региональный фонд содействия капитальному ремонту многоквартирных домов Ярославской области также отказался принять заявку в связи с превышением стоимости ранее выполненных работ на территории городского поселения Тутаев.

**Жители остались один на один со своей проблемой. По их словам, дом №183 остался единственным, где не проведен капремонт кровли. Елена Кузнецова направила депутатский запрос Прокурору Ярославской области Д. Г. Попову с просьбой провести проверку.**

**Наш корр.**

# Елена Кузнецова принимает наказы от жителей Даниловского района

**20 июля команда КПРФ под руководством депутата Ярославской областной Думы Елены Кузнецовой провела серию встреч в Даниловском районе. Жители тепло встречали коммунистов, охотно шли на контакт и дали немало наказов народному депутату.**

Так, одна из встреч состоялась на территории Даниловского АТП. Долгие годы предприятие специализируется на организации пассажирских перевозок. АТП имеет охраняемую территорию под парковку, оснащённые производственные цеха и мойку, оказывает сертифицированные ремонтные услуги. Если всё это не будет востребовано, АТП окажется на грани банкротства.

– С приходом московской команды во власть деятельность предприятия находится под постоянной угрозой. «Варяги» потихоньку разваливают транспортные предприятия по всей области – Пошехонское, Рыбинское, Переславское АТП уже не функционируют. Тутаевское – еще держится на плаву. Все нацелено на чистый развал – от некоторых предприятий даже фундамента не осталось! – сказал **директор «Даниловского АТП» Николай Киселев.**

Сегодня в рамках реализации новой транспортной реформы Даниловское предприятие вынуждено обслуживать только внутримуниципальные маршруты, что привело к значительному сокращению подвижного состава АТП. Сотрудники выразили Елене Кузнецовой беспокойство, что в случае закрытия предприятия быстро найти работу в Данилове будет не так-то просто.

– Для малых городов нашего региона АТП остаются одними из последних мест для трудоустройства мужского населения. Поэтому отказываться от их услуг никак нельзя, – отметила Елена Дмитриевна.

**В ходе беседы в рамках Всероссийского творческого конкурса «Земля талантов» депутат вручила многодетным семьям из числа работников АТП продовольственные наборы и предметы первой необходимости (конфеты, крупы, муку, сахар, моющие средства и т.п. — один набор общим весом более 20 килограммов). А команда КПРФ раздала присутствующим памятные сувениры от коммунистов.**

Далее Елена Дмитриевна, вместе с первым секретерам Даниловского районного отделения КПРФ Тамарой Ивановной Богомоловой и депутатом Земского собрания Сергеем Яковлевичем Надчуком, проехали на местный вокзал. По словам даниловцев, во время сильных дождей вся вода со склона стекает прямо в сторону вокзала. А так как бордюры на привокзальной площади отсутствуют, она просачивается в подвал вокзала, затапливая туалеты и другие помещения.

Депутат взяла озвученную проблему на карандаш и уже готовит необходимые запросы. Последняя встреча состоялась в с. Рыжиково Даниловского района. Однако еще до беседы с жителями главная проблема села была видна невооруженным глазом. Это ужасное состояние дороги длиной в 10 км, которая была «усыпана» сплошными ямами.

– Людям с «морской болезнью» здесь явно не поздоровится, – иронично отметила жительница.

**27 июля в Даниловском районе состоялось выездное заседание рабочей группы по контролю качества выполнения работ по строительству, ремонту и содержанию дорог при комитете Ярославской областной Думы по градостроительству, транспорту, безопасности и качеству автомобильных дорог. Елена Кузнецова также приняла участие в заседании, в ходе которого озвучила дорожную проблему района другим депутатам.**

В Рыжиково на встречу с депутатом пришло очень много молодежи. Ребята пожаловались Елене Кузнецовой на отсутствие на селе культурно-досугового учреждения, или в простонародье - клуба. Дети вынуждены самостоятельно организовывать себе досуг.

Депутат предложила ребятам записать видеообращение к губернатору Ярославской области.

– Сделайте нам клуб и нормальные дороги! Потому что людям жить везде нужно – не только в городе Ярославле, но и в Рыжиково! – говорится в обращении.

Но куда более серьезная проблема для жителей – это отсутствие на селе газа. Начиная с 2014 года селян кормят обещаниями. Но газопровод так и не появился. Перспектива подачи голубого топлива в Рыжиково по-прежнему туманная.

**На данный момент все озвученные проблемы находятся у депутата Елены Кузнецовой в работе.**

**Дарья ТИХОМИРОВА.**
**Фото Антон ЛЕБЕДЕВ.**

СОВЕТСКАЯ ЯРОСЛАВИЯ
Учредитель и издатель: Ярославское областное отделение КПРФ. Адрес: 150000, г. Ярославль,ул. Республиканская,дом 6,оф.3.

Газета зарегистрирована центральным региональным управлением регистрации и контроля за соблюдением законодательства о СМИ Комитета РФ по печати (г. Тверь) 1 апреля 1999 г., рег. № т-1350

ИО главного редактора Е.А. Овод.
Редакционная коллегия:
В.И. Сокоушин, А.С. Филиппов, Е.А. Овод, Н.Ю. Бобрякова, О.С. Гонозов, М.А. Михеев.

Адрес редакции:150000,г. Ярославль, ул. Республиканская,д.6.
Тел.: 71-91-88 e-mail: sovyaroslavya@mail.ru
Индекс 31855. Цена свободная.
За достоверность публикуемых материалов ответственность несут авторы. Мнение редакции может не совпадать с мнением авторов. Рукописи не рецензируются и не возвращаются.

Отпечатано в типографии ООО «Новая Газетная Типография»: г. Ярославль, ул. Механизаторов, 11.
Тираж 12 000 экз. Заказ 1617
Подписано в печать: по графику в 22.00 27.07.2021 г., фактически в 17.00 27.07.2021 г.

# В зоне особого внимания: ПРОСПЕКТ МАШИНОСТРОИТЕЛЕЙ. ОПЯТЬ СРЫВ СРОКОВ

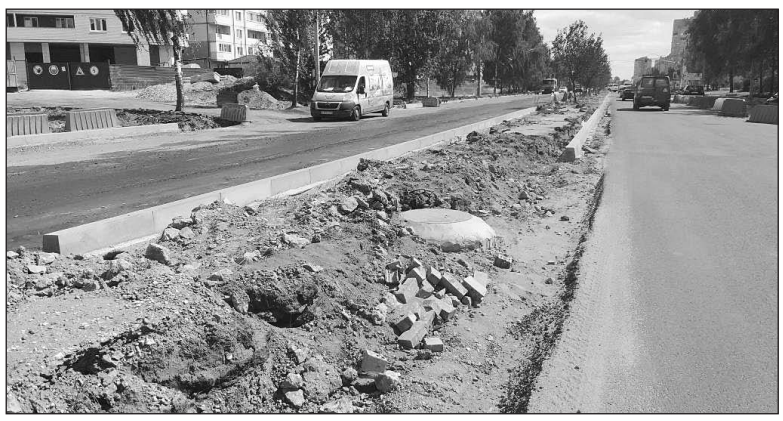

**Проспект Машиностроителей – одна из крупнейших и наиболее загруженных магистралей Заволжского района города Ярославля. В 2020 году по нацпроекту «Безопасные и качественные автомобильные дороги» был заключен двухгодичный контракт на 136 миллионов рублей. Работы на участке протяженностью от проспекта Авиаторов до улицы Папанина должны быть завершены до 1 августа 2021 года.**

Ход ремонтных работ на данной дороге находится на постоянном контроле у **депутата Ярославской областной Думы Эльхана Мардалиева**, который многократно поднимал различные вопросы, возникающие в ходе ремонта проспекта Машиностроителей на городском и областном уровнях, начиная от удобства для пешеходов и заканчивая кошмарным состоянием проезжей части в зимний и особенно в весенний периоды.

На этой неделе **Эльхан Яварович** также проинспектировал ход работ.

– Сейчас работы должны выходить на «финишную прямую». Но в реальности, к сожалению, до их завершения еще далеко, и, скорее всего, подрядчик не уложится в прописанные в контракте сроки, – прокомментировал ситуацию депутат. – Я еще в мае обращал внимание ДГХ на недостаточное количество дорожных рабочих на объекте. Зачастую работало всего 2-3 человека!.. Кроме отставания от графика, вызывает большую озабоченность и качество работ. На некоторых участках дороги сопряжение новой проезжей части со старой происходит с большим перепадом высот. Это касается не только примыканий выездов из дворов, но и расположенных по дороге остановочных пунктов общественного транспорта.

Мэрия г. Ярославля продлила срок ремонта и назвала подрядчику новую дату. Теперь он должен отремонтировать дорогу к началу учебного года – 1 сентября. А мы продолжим держать ситуацию с ремонтом проспекта Машиностроителей на контроле.

**Наш корр.**

# Агитрейды в Ленинском районе продолжаются

**21 июля активисты Ленинского районного отделения КПРФ продолжили серию агитрейдов. Коммунисты распространили свежий выпуск «Советской Ярославии» по почтовым ящикам, а вот информационный бюллетень газеты «Правда», подготовленный Компартией к выборам, раздавалитольковруки.**

Жители охотно брали наши партийные издания. Ведь деятельность Коммунистической партии в целом и работа Ярославского обкома КПРФ в частности направлены на защиту интересов народа.

**Дарья ТИХОМИРОВА.**

# КАК «ЕДИНОРОССЫ» В «ПОМЕЩИКОВ» ЗАИГРАЛИСЬ

**Похоже, что видные представители «партии власти» в Ярославском районе возомнили себя настоящими «старосветскими помещиками» из 19 столетия. Конечно, крепостных они пока не завели. Но земли Заволжского сельского поселения уже воспринимают как свою личную вотчину. При этом, не гнушаются вырубить лес или засыпать целое озеро, ставя личную выгоду значительно выше защиты экологии. Показательно, что всё это происходит при попустительстве главы района Золотникова. И единственной силой, продолжающей противостоять беспределу новых латифундистов, остаётся КПРФ.**

Ранее мы не раз писали, как депутаты-коммунисты Заволжского сельского поселения Татьяна Шамина и Сергей Волков пытаются вывести «на чистую воду» вице-спикера Муниципального Совета Ярославского района от «Единой России» Ольгу Победоносцеву и доказать наличие конфликта интересов при утверждении правил землепользования и застройки поселения (ПЗЗ). При участии предприимчивой дамы (которая также является помощником главы района по вопросам градостроительства и членом муниципальной градостроительной комиссии) было изменено функциональное назначение одного из земельных участков в п. Красный Бор.

Сегодня там запланировано строительство многоквартирного дома. Ради чего намечена вырубка части соснового леса. К сожалению, обращение в прокуратуру пока не дало результата: в надзорном ведомстве не усмотрели нарушений в деятельности депутата-единоросса. Сама женщина утверждает, что строительный бизнес принадлежит её бывшему мужу, с которым она якобы находится в разводе. Хотя на официальном сайте администрации района Победоносцева по-прежнему значится как коммерческий директор ООО «Экогород». В настоящее время по возникшей ситуации проводится дополнительная проверка. И она будет не последней. Поскольку одной скандальной истории Ольге Владимировне, судя по всему, показалось мало.

Помимо вышеупомянутой территории, изменения ПЗЗ затронули ещё несколько участков в сосновом бору, где расположены элитные коттеджи. После утверждения скандального документа, на карте к указанным строениям вдруг появились асфальтовые дорожки, расчертившие заповедную рекреационную зону сиими «бороздами». Вице-спикер районного Совета голосовала за данные изменения вместе с другими депутатами от «Единой России». Но пикантность ситуации состоит в том, что названные участки ещё недавно принадлежали родному брату госпожи Победоносцевой Василию Теленкову. А один из них был продан в начале нынешнего года, то есть уже после изменения ПЗЗ. Ещё три участка до сих пор находятся во владении Галины Победоносцевой, которая приходится нашей «героине» бывшей свекровью.

Понятно, что с учётом планируемых к строительству дорог стоимость участков существенно увеличится. Таким образом, Ольга Владимировна с учётом своего служебного положения пролоббировала изменение одного из основополагающих градостроительных документов Заволжского поселения в интересах своих родственников и близких людей. Что это, если не конфликт интересов? Не будем забывать и о том, что указанные дороги проходят по зоне рекреации, где в принципе не допускается объектов капитального строительства. Что является нарушением уже самих ПЗЗ. По данным фактам Татьяна Шамина и Сергей Волков уже направили обращение прокурору Ярославского района с просьбой о проведении проверки в отношении действий О.В. Победоносцевой и соответствия вида разрешенного использования земельного участка.

Однако дело Ольги Владимировны, похоже, нашло последователей в лице других представителей «партии власти». На этот раз отнюдь небезосновательное подозрение в конфликте интересов пало уже на областного депутата от «Единой России» Михаила Никешина. В Ярославском районе он ведёт свой бизнес. Отсюда же был избран в региональный парламент. А в районном Муниципальном Совете заседает его родная сестра. Но это ещё не всё.

**- Рядом с торговым центром «Глобус» находится земельный участок, который принадлежит фирме, генеральным директором которой является отец депутата Валентин Никешин. Ранее эта земля предназначалась для размещения объектов общественного назначения (зона ОД2). Но в декабре прошлого года при разработке новых ПЗЗ Михаил Никешин как член комиссии предложил разбить участок на две части. Для одной установить зону многоэтажного строительств (зона Ж1), для другой – зону делового и коммерческого назначения (зона ОД1). Изменения были приняты. И теперь на земле, которая принадлежит семье Никешина, больше нельзя размещать социальные объекты. Зато можно строить жилые дома и наращивать новые торговые площади. И это – при катастрофической нехватке школ и детских садов в нашем поселении! Само собой, в ходе работы над ПЗЗ депутат и не подумал сообщить о возникновении личной заинтересованности. В чём также усматривается нарушение антикоррупционного законодательства, - рассказала депутат от КПРФ в Муниципальном Совете Заволжского сельского поселения Татьяна Шамина.**

Но и это ещё не конец истории. По словам Татьяны Евгеньевны, рядом с участком расположено озеро, которое последовательно засыпают. Есть подозрение, что наряду с песком и землей для этого используется мусор. Депутат-коммунист предполагает, что таким образом расширяется территория для последующего строительства. Однако подобные эксперименты над природой рискуют обернуться настоящей экологической катастрофой, так как озеро связано с небольшой рекой Урочь, протекающей через половину Заволжского района Ярославля и впадающей в Волгу. В свою очередь, в соседних домах уже начало подтапливать подвалы. Что также может быть связано с сомнительными действиями застройщиков.

Более чем странной в свете всех перечисленных событий выглядит позиция главы Ярославского района Николая Золотникова. Который не только не препятствует единороссам в их деятельности, но и продолжает активно взаимодействовать с ними в решении многочисленных текущих вопросов. Откровенно говоря, компетентным органам давно следовало бы обратить на это особое внимание. В свою очередь, Татьяна Шамина уже сделала запрос в прокуратуру с просьбой проверить «строителей» на соблюдение природоохранного законодательства, а самого депутата-единоросса – на конфликт интересов. Хочется верить, что правда, наконец, восторжествует. А безнаказанное уничтожение бора и осушение озера прекратится.

**А.ФЕДОРОВ.**

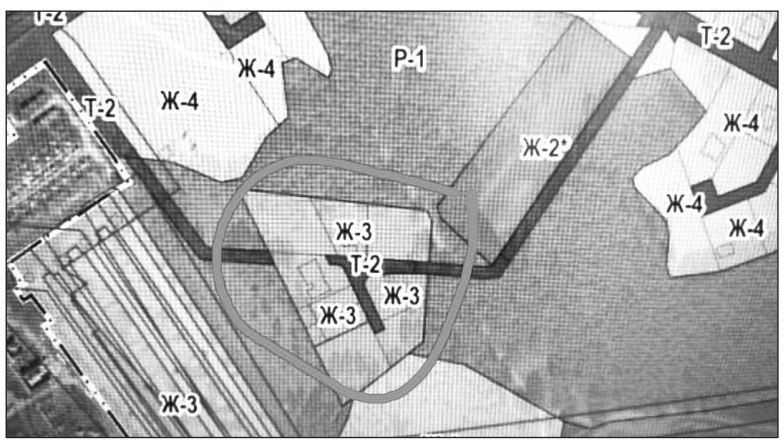

# В День ВМФ ярославские коммунисты приняли участие в торжествах

**25 июля на Тверицкой набережной г. Ярославля состоялись традиционные мероприятия, посвященные Дню Военно-Морского флота. В них принял участие председатель фракции КПРФ в Ярославской областной Думе, первый секретарь ОК КПРФ Александр Воробьев, четверть века прослуживший на Северном флоте.**

Лидер коммунистов поздравил присутствующих с праздником и выразил благодарность послевоенному поколению моряков-подводников, нашим героическим землякам. **Александр Воробьев** особо обратил внимание собравшихся на отсутствие на торжественном мероприятии представителей городской и областной властей. Участники торжеств, которые в этот знаменательный день по традиции пришли на Тверицкую набережную целыми семьями, после построения возложили цветы к памятнику Соловецким юнгам, у мемориала героя-подводника Валерия Харитонова и у рубки подводной лодки «Ярославский комсомолец».

В возложении цветов также приняли участие коммунисты Заволжского РК КПРФ г. Ярославля во главе с первым секретарем районного отделения, секретарем ОК КПРФ **Эльханом Мардалиевым.**

**Дарья ТИХОМИРОВА.**

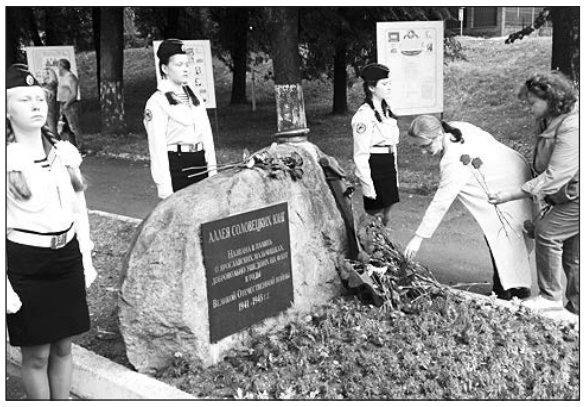

# Цветы к монументу Ф. Э. Дзержинского

**20 июля, в день памяти Ф.Э.Дзержинского (1877-1926), коммунисты Дзержинского районного отделения КПРФ по традиции возложили цветы к монументу Феликса Дзержинского на проспекте, носящем его имя.**

– Под руководством Феликса Эдмундовича Дзержинского, соратника Владимира Ильича Ленина, в Советской России шло восстановление промышленности, – напомнил первый секретарь Дзержинского райкома КПРФ, депутат Ярославской областной Думы Валерий Байло. – Дзержинский разработал «локомотивную» программу для широкомасштабного паровозостроения в СССР. Он боролся с врагами народа и строил общество, основанное на идее социальной справедливости.

– В личной жизни Дзержинский был очень скромным и чрезвычайно трудолюбивым человеком, всецело посвятившим себя делу партии, – добавил Валерий Сокоушин.

Стоит заметить, что с 12 часов возле монумента, как по совпадению, «активно трудились» подростки из молодёжного трудового движения «ЯрОтряд».

**Вадим БЕСЕДИН**

# Ремонт дорог и благоустройство в Брагино – на контроле у депутатов КПРФ

**На прошлой неделе рабочая группа при комитете областной Думы по градостроительству и транспорту продолжила выездные проверки ремонта улично-дорожной сети Ярославля. Инспекция отправилась в самый крупный район города – Дзержинский. Там уже прошла техническая приёмка двух объектов. Но впереди ещё много работы. Тем более, что одними дорогами проверка не ограничилась.**

Выезд состоялся по инициативе депутата фракции КПРФ и заместителя председателя профильного думского комитета Валерия Байло. Главным объектом в программе выездного заседания стал проезд Шавырина. В ходе ремонта Тутаевского шоссе в прошлом и позапрошлом годах, когда магистраль на время перекрывали для движения транспорта, тихая улица использовалась в качестве дублёра. Из-за чего на ней буквально не осталось живого места.

Вместе с тем, в прилегающем микрорайоне расположено множество жилых домов, три детских садика, школа и станция «Скорой помощи». Поэтому бросать проезд в таком виде было никак нельзя. Коммунисты приложили немало усилий, чтобы включить его в план ремонтных работ по национальному проекту «Безопасные и качественные автомобильные дороги»: поднимали вопрос в Думе, писали письма в мэрию, делали запросы в прокуратуру. Спустя несколько месяцев борьбы, вопрос удалось решить. На ремонт выделили 20,5 миллиона рублей.

Контракт достался «Рыбинскому УМСР», ранее уже работавшему на нескольких объектах в Брагино. На улице длиной в 1 километр предусмотрена замена асфальта, приведение в порядок тротуаров, нанесение разметки и установка дорожных знаков. Работы начались в мае и должны завершиться до 31 августа. Пока ремонт выполнен примерно на треть: отфрезеровано старое покрытие, полностью установлен новый бордюрный камень, наполовину сделаны тротуары. В скором времени подрядчик пообещал приступить к укладке асфальта. И заверил, что основные работы будут завершены на пару недель раньше срока.

По итогам проверки комиссия дала ряд рекомендаций. С учётом того, что объект расположен в низине, дорожникам сказали о необходимости решить вопрос с водоотводом. После ремонта на проезжей части не должно образовываться луж! Кроме того, Валерий Байло обратил внимание на ряд недочётов при устройстве бордюров, которые также предстоит устранить. А заказчику работ настоятельно посоветовали выполнить благоустройство прилегающей территории, освободив её от мусора и зарослей бурьяна. Все замечания были зафиксированы в протоколе, который уже направлен в департамент городского хозяйства мэрии.

Особое внимание депутаты также уделили выполнению гарантийных обязательств по ремонту Тутаевского шоссе. Несмотря на то, что реконструкция одной из главных брагинских магистралей была закончена в конце прошлого года, здесь уже выявили ряд достаточно серьёзных проблем: просадка асфальтового покрытия, бордюрного камня и газона, а на одном из участков – даже разрушение тротуара и дорожного покрытия. Правда, большинство нарушений из числа наиболее вопиющих к моменту выездной проверки уже были устранены. Оставшиеся пообещали отработать в срок до 20 августа. Комиссия зафиксировала указанную дату в протоколе и потребовала от департамента отчёт по факту исполнения работ.

В завершение проверки рабочая группа посетила двор многоквартирных домов №№ 22, 26 и 28 на улице Урицкого. Здесь должны быть выполнены благоустройство территории в рамках муниципальной программы «Формирование современной городской среды». Контракт стоимостью без малого 9,7 миллиона рублей достался ООО ГК «Маист», которая уже стала притчей во языцех. Работы должны были закончить 10 августа. Однако сегодня во дворе нет и намёка на финишную черту. Ещё весной подрядчик спилил деревья и выдрал старый бордюрный камень, после чего бросил двор на произвол судьбы.

Такая же участь постигла ещё 18 объектов по всему городу. И контракт с горе-ремонтниками был расторгнут. Но произошло это только 6 июля. Теперь мэрии предстоит заново проводить торги и определять новых исполнителей. Времени на это остаётся совсем немного. Лето уже перевалило за середину, а завершение благоустройства «под белыми мухами» непременно скажется на качестве работ. Допустить этого никак нельзя.

**- С апреля подрядчика здесь не видели. Конечно, такой подход недопустим. Жители собирались, тратили личное время, голосовали за включение своего двора в программу, и не получили ничего. В таком же положении оказались и некоторые другие дворы в Дзержинском районе, в частности, на Архангельском проезде. Нужен более серьезный контроль над подрядными организациями. Как депутаты, обязательно будем держать этот вопрос на контроле, - подытожил Валерий Байло.**

По словам директора департамента городского хозяйства мэрии, с учётом форс-мажорных обстоятельств конкурсы будут проводить по упрощённой процедуре и завершат к 10 августа. После чего новые подрядчики должны сразу выйти на площадку. Все работы пообещали выполнить до 1 октября. Депутаты-коммунисты будут внимательно следить как за качеством ремонта, так и за соблюдением его графика.

**Иван ДЕНИСОВ.**

# За снятием с выборов Павла Грудинина прячутся ненавистники России!

Продолжение. Начало на стр. 1.

Однако уже 24 июля Центризбирком принял иное решение. Человека, который получил право выдвигаться в президенты России в 2018 году, в 2021-м не допустили до выборов в Государственную Думу. Нечистоплотные заказчики этой политической аферы, похоже, не смущены ничтожностью повода. Жгучая ненависть к левопатриотическим силам оказалась сильнее здравого смысла. Совхозу имени Ленина не простили трудолюбия коллектива и блестящей организации труда. Грудинину мстят за энергичную защиту его детища от разорения и за поддержку миллионами сторонников КПРФ на выборах президента.

Эту публику крайне пугают наши «Десять шагов к власти народа». Их тревожит, что программа КПРФ пробивает дорогу к людям сквозь плотную стену умолчаний официальных СМИ. Их бросает в холодный пот от перспективы уступить место партии, которая сплачивает левопатриотические силы и дарит стране надежду на долгожданную смену курса. Их корёжит от страха потерять власть и ответить за содеянное против народа – за уплывшие в офшоры миллиарды долларов, за воровство на госконтрактах, за преступную пенсионную реформу и массовую нищету.

Перспективы поражения «партии власти» проглядывают всё явственнее. Даже провластные социологические агентства не дают «Единой России» больше 30 процентов поддержки. Не помогают даже успешные министры Шойгу и Лавров – «паровозы», пристёгнутые к её списку. Вместо исполнения ответственных должностных обязанностей их вынудили сегодня заменить собой официальных лидеров «Единой России». Похоже, Дмитрий Медведев, Андрей Турчак и Сергей Неверов растеряли остатки рейтинга своей организации. Но за отдельными популярными фигурами не скрыть сущность партии, которая в глазах трудящихся прямо связана с их бедами, с депопуляцией России, с растущим неравенством и той пресловутой «оптимизацией», что резко ослабила уникальную систему здравоохранения Ленина-Семашко перед возможными эпидемиями.

Заведомо проигрывая в честной борьбе, наши оппоненты примитивно жульничают. Они узаконивают трёхдневное голосование и прячут избирательные участки от видеонаблюдения. Они выливают на своих политических противников ушаты грязи, замешанной на умолчаниях и откровенной лжи. Они лепят партии-спойлеры, чтобы растаскать результат КПРФ. Дело доходит до подставных фигур против популярных кандидатов. В этой «атаке клонов» против коммуниста Сергея Казанкова выступает Иван Казанков, против Николая Волкова – Алексей Волков, против Анастасии Удальцовой – Анна Удалова... Но ненавистникам возрождения России и этого мало. Разными способами они пытаются выбить из борьбы известных и принципиальных политиков. Таких, как Павел Грудинин.

Во всём этом есть фундаментальна проблема. Давно известно: сильный стремится выигрывать честно. И это понятно, ведь тогда твоё имя не будет замарано, а победа окажется безупречной. Понятно и то, что аргументов для победы в честной схватке со сторонниками социальной справедливости у «Единой России» не остаётся совсем. Нам удаётся убедить всё больше людей в том, что программа КПРФ и её команда – единственная альтернатива курсу деградации.

Сегодня каждому важно понять, что позорное снятие Грудинина – это не только вопрос честности выборов. И это не только проблема отношения правящего класса к Коммунистической партии и левым силам. События, которые мы наблюдаем, стали прямым следствием насилия, совершённого над трудящимися массами тридцать лет назад.

В 1991 году контрреволюция породила на свет омерзительного, уродливого и злобного паразита. Он неспособен к созиданию. Он может только крушить и отнимать, питаясь страданиями людей. Разрушение СССР, межнациональные конфликты, расстрел Верховного Совета в 1993 году наполнили его злобной силой для новых мерзостей. Этот буржуазный монстр надолго присосался к телу России. И хотя он умело мимикрировал, научился облачаться в привлекательные одежды патриотизма и державности, суть его не изменилась. Избавиться от него не помогут полумеры в виде скороспелых поправок в Конституцию. Приходит время изгнать чудовище, оторвать от России его скользкие и цепкие щупальца.

Именно в этом мы видим смысл нашей борьбы. Вот ради чего настоящие патриоты намерены использовать любые выборы. Вот почему мы принципиально и настойчиво защищаем от преследований наших единомышленников – Павла Грудинина, Сергея и Андрея Левченко, Николая Платошкина, Владимира Бессонова, Николая Бондаренко, Валерия Быкова и многих других. Промолчать, дать слабину, смириться – значит согласиться с дальнейшим разграблением и истощением Отчизны.

Вместе со своими союзниками КПРФ использует все возможности, чтобы защитить справедливость и остановить политические расправы. Нарушенные права Павла Грудинина мы будем отстаивать в Верховном суде и в Европейском суде по правам человека, чью юрисдикцию признаёт Россия. Мы призываем трудящихся, ветеранов и молодёжь, всех неравнодушных поддержать эту борьбу за наши общие неотъемлемые права.

КПРФ призывает власть одуматься и повернуться лицом к реальности. Ситуация крайне тревожна. Ослабленная реставрацией капитализма Россия пребывает в кризисе. Внешнее давления только нарастает. В такой ситуации крайне опасно толкать страну в омут новых проблем и расколов. Именно об этом должны думать те, кто готовы снимать оппонентов с выборов. Увы, тем кто лично ответственен за положение дел на просторах России, не хватает мудрости. Но они должны знать, что вечно ломать через колено миллионы граждан не получится!

Только откровенные ненавистники Родины способны столь яростно выступать против программы КПРФ, против политики созидания народно-патриотических сил. Правота наших подходов убедительно доказана. Она подтверждена великолепными результатами поистине народных предприятий И.И. Казанкова в Марий Эл, И.А. Богачёва на Ставрополье, И.А. Сумарокова в Приангарье. Она воплощена в сказочных детских садах и суперсовременной школе П.Н. Грудинина.

Эти успехи запечатлевают тот образ будущего, который предлагает трудящимся России наша команда честных, профессиональных, неравнодушных людей. Вопреки всем попыткам удушать ростки лучшего будущего на нашей земле, популярность наших идей и предложений растёт. Социалистическая альтернатива стучится в двери. И мы уверены, что душители успешного развития нашей Родины будут посрамлены.

Мы призываем чиновников всех рангов, правоохранителей и членов избиркомов к пунктуальному соблюдению прав граждан. «Единую Россию» мы приглашаем решиться, наконец-то, на нормальную дискуссию и встать на путь цивилизованной конкурентной борьбы. Всех участников избирательного процесса призываем к честному и содержательному соревнованию политических программ и партийных подходов. Наша команда готова к этому полностью.

Мы требуем отмены неправедного решения ЦИК России, восстановления Павла Грудинина в наших списках и строгого исполнения законности при проведении избирательной кампании!

Мы – за чистые и честные выборы, призванные мирно определить будущее нашей страны!

**Нет политическому произволу!**

**Судьбу Родины должен определять народ!**

**Геннадий ЗЮГАНОВ,**
**Председатель ЦК КПРФ.**

# Транспортная реформа: стоила ли «овчинка выделки»?

Продолжение. Начало на стр. 1.

Жители Заволжского района г. Ярославля возмущены такой безответственностью и наплевательским отношением чиновников к их мнению по данному вопросу, поэтому уверенно ставили свои подписи под обращением.

В мероприятии приняли участие первый секретарь Заволжского районного отделения КПРФ, депутат Ярославской областной Думы **Эльхан Мардалиев** и депутат муниципалитета г. Ярославля, руководитель фракции КПРФ в муниципалитете **Евгения Овод.** Депутаты активно общались с населением, рассказывали о работе фракции КПРФ, принимали наказы от избирателей. В ходе пикета также раздавался специальный выпуск газеты «Правда».

На Красной площади с жителями общались депутат муниципалитета г. Ярославля **Сергей Зубов** и депутат Заволжского поселения **Татьяна Шамина**. Аналогичная работа прошла в Дзержинском и Красноперекопском районах города. На улице Урицкого и остановке «Большая Федоровская» активистам также удалось собрать немало подписей и выслушать претензии жителей по поводу транспортных нововведений.

Изучение данной проблемы будет продолжено. В дальнейшем собранные подписи и предложения ярославцев с депутатскими запросами будут направлены мэру Ярославля и губернатору области.

**Наш корр.**

# Ярославские коммунисты выступили против снятия с выборов в Госдуму П.Н. Грудинина

**25 июля коммунисты Заволжского района г. Ярославля провели серию одиночных пикетов у здания ОбластнойИзбирательнойкомиссии.**

Причиной данного шага стало вчерашнее решение ЦИКа РФ о нерегистрации кандидатом в депутаты Госдумы РФ Грудинина П.Н. по абсолютнонадуманнойпричине. «То, что вчера происходило на заседании в ЦИКе под председательством Памфиловой Э.А. при регистрации федерального списка партии, абсолютный правовой нигилизм. Нерегистрация Грудинина П.Н. – кандидата из первой тройки списка КПРФ по жалобе его бывшей жены, по непроверенным должным образом фактам, ещё больше подрывает доверие россиян к выборам и их итогам» – отметил секретарь Заволжского РК КПРФ Эльхан Мардалиев .

**Партия будет бороться за восстановление регистрации Павла Николаевича как кандидата в депутаты Госдумы.**

**Наш корр.**

# Люди на нервах

Очень страшно думать и говорить о том, что не так давно произошло в Казани, где расстреляли учеников и учителей в школе. Какой же вывод сделали власти? Поговорили, поспорили и всё оставили по-прежнему.

В Советском Союзе были пионерские и комсомольские организации, бесплатные кружки. Молодежь была занята. Старшие даже летом подрабатывали, чтобы что-то купить себе - то, о чем мечтали. А теперь болтаются, бездельничают, и их, с неокрепшими еще душами, вовлекают во всякую нечисть...

Дети чиновников что хотят, то и творят. Для них законов нет. Да и законы создаются под представителей власти. Это началось с 90-х годов, когда разгромили страну, приватизировали, и остались у руля разрушители. У них зарплаты заоблачные. Живут в понастроенных замках, имеют вдобавок квартиры с большими квадратными метрами, дорогие машины, на которых их дети давят людей.

А простой люд где живет? Там, где обваливаются потолки. Если покупают дома и квартиры, то, как говорят, надевают ярмо на шею, и очень надолго.

Вот ведь какая у нас страна стала. И вместо того, чтобы брать хорошее, что было при Союзе, как же они очерняют прошлое! Особенно Сталина, и кинофильмы уже показывают. Забыли совсем, что принесла нам война. Затемняют мозги молодежи.

У нас в моду вошли коррупция, воровство чиновниками. Наказания смехотворные. Хотелось бы посоветовать господам чиновникам: прокатитесь по деревням, в которых еще осталась жизнь, и увидите, в каких гнилушках люди доживают свой век.

Смертность превышает рождаемость. Цены растут и растут на всё. Люди живут на нервах. А ведь китайцы искоренили бедность за каких-то 20 лет. Правда, они тоже не упустили момента - хорошо обогатились на нашем развале. Живут для себя. Не оказывают караванами помощь другим народам. А у нас если какие производства остались, то командуют там иностранцы. **Нас на своей родине, на собственной земле, превратили в рабов. Это могли сделать только предатели...**

Вообще, что-то непонятное творится во всем. Живем среди тайги, а лес дорогущий. Столько гидроэлектростанций, а энергия дороже для своих, чем китайцам продаем. Дома отапливаем углем, травим атмосферу, отсюда - большая смертность. Торгаши что хотят, то и творят. На них власти нет. Так откуда будет здоровье у людей? Что видит молодежь в своих смартфонах? Кинофильмы показывают - одни страшилки. О каком воспитании можно говорить? Сколько несправедливости вокруг!

**Анна ТОЛСТИХИНА**

# Не будет ли как раньше: через пень-колоду и под ночным покровом

18 июня этого года Элла Памфилова заявила, что избирательная система в России стала "максимально прозрачной", а "карусели" на выборах исключены. "Никогда такого не было, и вот опять" (с).

Выборы в России с каждым годом становятся всё более и более "прозрачными". Сейчас они настолько прозрачны, что их почти не видно.

А менее чем через месяц, 14 июля, ЦИК сообщил, что закрывает трансляции с избирательных участков для простых смертных. То есть выборов действительно не будет видно. Доступ к этим трансляциям теперь будет иметь ограниченный круг лиц. В общем, фальсификации определенно готовятся.

Четыре всадника апокалипсиса: пеньки, трехдневное голосование, электронное голосование и отмена камер. Это и есть "прозрачность" выборов. Коммунисты против такой "прозрачности".

15 июля у здания Центризбиркома депутаты КПРФ провели встречу с избирателями, требуя остановить готовящиеся фальсификации. Перед встречей полиция пыталась задержать всех, у кого в руках были плакаты, флаги. Изъяли даже бутафорский пенек для голосования. Чуть не задержали выдвинутого от КПРФ по московскому списку кандидата в депутаты Госдумы Павла Иванова. Но потом отпустили. При этом в полиции нам пояснили, что задержание было проведено "в профилактических целях". Действительно, ходят тут, понимаешь, всякие, выборы честные требуют. Задержать! Кстати, пенек не вернули - видимо, пеньки теперь востребованы, до выборов в Госдуму осталась пара месяцев.

КПРФ постоянно ставит вопрос о кардинальном реформировании избирательной системы. И первым шагом на этом пути должен стать отказ от многодневного и электронного голосования, которое дискредитирует всю избирательную систему. Мы предложили Памфиловой провести личную встречу с представителями КПРФ. Наша просьба была проигнорирована. "Заведующая выборами" не нашла в себе сил выйти к народу.

А между тем административный ресурс уже работает вовсю. Так, например, баллотирующемуся в 205-м округе Москвы Сергею Обухову запрещают ставить агитационные кубы. При этом Анатолий Вассерман беспрепятственно выставляет кубы, и к нему претензий не предъявляют. Один только этот пример показывает настоящую "прозрачность" наших выборов. Да что там, всё ГБУ "Жилищник" традиционно работает на выборах против оппозиции, выбрасывая из ящиков газеты и срывая листовки.

Последствия подобной политики могут стать катастрофическими для страны. Воспрепятствование свободному волеизъявлению граждан, лишение населения возможности мирным путем сменить власть чревато масштабными потрясениями. История знает огромное число примеров, когда попытки "закручивания гаек" рано или поздно приводили к самым трагическим последствиям. Результатом подобных экспериментов становились дестабилизация политической обстановки, раскол страны, ее дезинтеграция, "цветные перевороты".

# Отречемся от «дивного мира»

Наряду с вакцинацией, кажется, нет сегодня в российском политическом пространстве темы более важной, нежели предстоящие в сентябре выборы. Естественно, не сидит сложа руки «Единая Россия». Организовала праймериз, который в русской соборной традиции выглядит как седло на корове.

Но нет же, хочется едроссам, чтобы было по-американски. Владимир Путин на этот раз не дистанцировался от «Единой России» и самолично объявил состав «первой пятерки» кандидатов в Госдуму. Она призвана сыграть роль «паровоза» для всего «состава» едроссовских кандидатов. В числе «паровозников» популярные в народе министры Сергей Шойгу и Сергей Лавров, хотя в депутаты они явно не собираются. Проявленная президентом активность свидетельствует о понимании им, что дела у едроссов не слишком хороши. Думается, если провести телевизионный социологический опрос (без вмешательства извне), рейтинг партии власти едва ли превысит двадцать процентов. Но властные ресурсы вкупе с выборной чудо-машиной способны волшебным образом увеличить эти проценты.

# ООН: На грани голода оказались сотни тысяч россиян

**Более 9 миллионов россиян живут в условиях нехватки еды или недостаточного питания. Такие данные приводит ЮНИСЕФ в опубликованном во вторник ежегодном докладе о продовольственной безопасности в мире.**

По данным организации, входящей в структуру ООН, в 2018-2020 гг. 400 тысяч российских граждан относились к группе "экстремальной уязвимости" по продовольственной безопасности (severyly food insecure people).

Речь идет о людях, которые де-факто находятся на грани голода. В эту категорию, согласно методологии, попадают те, кто вынужден ограничивать количество еды, пропускать приемы пищи или не есть вообще из-за отсутствия денег или других ресурсов.

Еще 8,8 миллиона россиян, по данным ЮНИСЕФ, находятся в группе "умеренной" уязвимости. Это недоедающие люди: им не приходится полностью отказываться от еды, но они вынуждены экономить, сокращая потребление пищи и заменяя питательные продукты низкокачественной диетой. При этом организация подчеркивает, что опирается на данные официальной российской статистики.

Правительство РФ в июне 2020 года отчиталось в ООН о полной ликвидации голода и крайней нищеты в рамках выполнения целей устойчивого развития.

И вот теперь в их числе оказалась и Россия. 30 лет построения дикого капитализма в нашей стране не могли обернуться не чем иным, как критическим обнищанием львиной доли соотечественников.

# Импортозамещение: программа по медтехнике провалена

**План по импортозамещению зарубежного медицинского оборудования в России провалился.**

Запущенная в 2016 году программа, на которую ежегодно из федерального бюджета выделялось около 4 млрд рублей, не достигла поставленных целей, выяснили аналитики Национального рейтингового агентства (НРА).

На конец 2020 года доля импорта по базовым видам медицинского оборудования и изделий превысила 70%, что в 1,5 раза ниже запланированных показателей, сделало выводы НРА.

В Счетной палате РФ уточнили, что на российскую продукцию пришлось лишь 28,8% рынка при цели в 40%. При этом закупки импортного оборудования продолжали расти в течение всех пяти лет, что действовала программа. Завозить в Россию компоненты из Китая стало нерентабельно, как и производить их внутри страны, утверждает директор по развитию RNC Pharma Николай Беспалов.

Чуть лучше ситуация с лекарственным обеспечением, но и там доля импортных препаратов достигает 55%. Но российские лекарства - это преимущественно дженерики (82%), которые к тому же выпускаются на импортном сырье. Его доля достигает 75%, по оценкам RNC Pharma.

Изоляционистский запал российских властей, апеллирующих к идее максимального самообеспечения, наталкивается на технологическую отсталость производства и деградацию науки, потерявшей, по данным РАН, две трети кадров за последние 30 лет.

Уровень зависимости медицины и фармакологии от западных технологий остается примерно на том же уровне, что и во всей промышленности, следует из подсчетов Центра статистики и мониторинга инноваций НИУ. По оценкам экспертов, около 30% всех передовых технологий, которые используются в производстве в РФ, закупаются за рубежом. При этом доля импорта в технологических решениях росла в последние годы. "Технологическая зависимость отечественных организаций усугубляется высоким средним возрастом используемых технологий и длительным периодом технологического перевооружения", - констатируют эксперты НРА.

# Три четверти российских семей не сводят концы с концами

**Более 75% российских семей испытывают финансовые трудности.** Такие результаты получил Росстат, опросив граждан во всех регионах РФ в рамках "Комплексного исследования условий жизни населения".

В среднем, согласно опросу, российской семье нужно как минимум 60,9 тысячи рублей в месяц - в разы больше официального прожиточного минимума, который правительство установило на уровне 11,65 тысячи рублей на человека.

Для семей с детьми фактическая черта, отделяющая условно нормальную жизнь от бедности, оказалась еще выше - 80,9 тысячи рублей. Если же в семье ребенок-инвалид, то субъективный прожиточный минимум достигает 88,4 тысячи рублей. Подавляющее большинство нужной суммы в своих карманах не наблюдают.

Каждая 12-я семья (8,5%) не имела возможности купить жизненно важные лекарства; столько же признались в отсутствии денег на приобретение новой одежды по мере износа старой.

Каждая шестая семья (16,7%) не в состоянии покупать фрукты за исключением сезона, когда они дешевы; каждая вторая - заменить мебель (49,1%), съездить в отпуск (48,6%) и в принципе оплатить любые неожиданные расходы (51,2%).

Официально в России насчитывается 17,8 миллиона бедных - это люди, чей доход оказался ниже установленного правительством минимума. При том что средний доход Росстат оценивает примерно в 33 тысячи рублей, а среднюю зарплату - выше 50 тысяч, в реальности подавляющее большинство населения России таких денег не видят.

80,1% россиян зарабатывают меньше 45 тысяч. Больше половины - 53,7%, живут на сумму меньше 27 тысяч рублей в месяц, то есть на 12 долларов в день.

Каждый третий - 34,5%, имеет доход до 19 тысяч рублей, то есть вынужден жить на 633 рубля, или 8,4 доллара, в день. Каждый пятый - 20,4%, получает до 14 тысяч рублей, или 6,2 доллара в день, а у 9,7% населения доходы не превышают 10 тысяч рублей в месяц.

Пресс-секретарь президента РФ Дмитрий Песков переадресовал в Росстат и Минэкономразвития вопрос о финансовом положении российских домохозяйств. "Мне трудно это (данные Росстата) прокомментировать. Наверное, нужно в Росстат или в Минэк обращаться. Здесь нужно знать, какие критерии, на основе чего велись расчеты, каким образом, это средние [данные] или это по регионам каким-то", - сказал Песков журналистам в среду.

# Немеркнущий подвиг ярославцев

**Немеркнущий подвиг ярославцев в годы Великой Отечественной войны - результат организующей роли партии коммунистов.**

Недавно страна отметила 80 лет со дня начала Великой Отечественной войны. И как всегда, по вине официальных властей, глумясь над исторической памятью, ни слова не было сказано о выдающейся роли коммунистов во главе со Сталиным в организации советских граждан на героическую защиту Отчизны и разгром гитлеровской Германии. О чем свидетельствует статья Президента РФ В.В. Путина "Быть открытыми, несмотря на прошлое", опубликованная в немецкой еженедельной газете DieZeit и приуроченная к 80-й годовщине начала Великой Отечественной войны. Впереди выборы в Госдуму РФ. Думаю, уже сейчас на полную мощность загружены типографии заказами от партии власти "Единая Россия" антикоммунистического содержания, которые в виде листовок, газет и брошюр выплеснутся на головы избирателей в период предвыборной кампании. Главная задача предстоящей антикоммунистической истерии - увести народ России от реального понимания социально-экономической эффективности управления коммунистами страной в период с Октября 1917 года до горбачевской "перестройки". Поэтому мы решили показать на примере Ярославской областной организации ВКП (б) во главе Н.С. Патоличевым роль коммунистов в годы Великой Отечественной войны.

Нападение гитлеровской Германии на Советский Союз 22 июня 1941 года поставило Советское государство на грань смертельной опасности. Выход из сложившейся ситуации был один - мобилизация всех людских и материальных ресурсов для отпора фашистам. Партия коммунистов, как руководитель и направляющая сила в те годы в стране, послала тысячи и тысячи агитаторов и пропагандистов в трудовые коллективы фабрик и заводов, чтобы вдохновить советских людей на священную борьбу с немецкими оккупантами. В Ярославской области, как и по всей стране, на многочисленных митингах и собраниях принимались резолюции в поддержку Красной Армии. В Ярославле в первый месяц войны состоялось 628 митингов, в которых приняли участие 63 тыс. ярославцев. 4 октября 1941 года на антифашистском митинге молодёжи Ярославля выступила коммунист С.П. Аверичева, актриса театра им. Волкова: "В часы грозной опасности плечом к плечу со всем народом встала советская молодёжь на защиту Отчизны. Единая воля к победе сцементировала наши ряды, одно большое, горячее сердце бьётся в груди миллионов патриотов. Среди нас нет, и не может быть пассивных, равнодушных... Не быть Гитлеру хозяином на нашей земле, не быть советской молодёжи рабами! Вот наша клятва, скреплённая кровью лучших сынов страны".

По зову областного комитета ВКП(б) во главе Н.С. Патоличевым тысячи и тысячи ярославцев разных возрастов, осаждая призывные пункты, подавали заявления с просьбой направить их добровольцами в Красную Армию. Десятки воинских соединений были сформированы на территории Ярославской области, которые внесли весомый вклад в разгром гитлеровской армии. 234-я (Ломоносовско-Пражская орденов Суворова и Богдана Хмельницкого) стрелковая Ярославская коммунистическая дивизия сформировалась в Ярославле в октябре - ноябре 1941 г. по инициативе Ярославского обкома партии из добровольцев Ярославской области. Дивизию возглавили полковник Ф. А. Ламинский и комиссар М. П. Смирнов. Из 11700 человек было 5311 коммунистов и 2487 комсомольцев. Командный и политический состав дивизии полностью комплектовался из числа руководящих партийных работников области. Обмундирование и вооружение велось за счёт средств области и Наркомата обороны. За блестящую операцию у поселка Ломоносово, осуществление которой позволило успешно освободить Смоленск, дивизия получила название Ломоносовская и награждена была орденом Богдана Хмельницкого. За освобождение предместья Варшавы под названием Прага стала наименоваться Пражской и получила орден Александра Суворова.

С.П. Аверичева, разведчица 234-ой стрелковой Ярославской коммунистической дивизии.

На счету и 246-й стрелковой дивизии, сформированной летом 1941 г. в городе Рыбинске, немало боевых подвигов. Она участвовала в обороне Москвы, освобождала территорию Калининской области, сражалась в битве на Курской дуге. Прошла боевыми дорогами, освобождая Украину, Польшу и Чехословакию от фашистских войск. За особые заслуги при прорыве вражеской обороны в районе украинского города Шумска, дивизия была наименована Шумской.

В Ярославской области создавались партизанские и диверсионные отряды для работы, как на ее территории в случае оккупации фашистской армией, так и в тылу врага. На специальной базе НКВД, расположенной в районе Красного холма, будущие разведчики и партизаны учились прыгать с парашютом, работать с рацией, осуществлять минирование промышленных объектов, железных дорог и т. п. Всего в годы войны были созданы 42 партизанских отряда, 42 истребительных батальона и 5 отрядов специального назначения. Для этих отрядов заранее подбирались командиры и комиссары, а также личный состав. В лесных массивах западных и юго-западных районов Ярославской области на случай оккупации региона закладывались скрытые базы вооружения и боеприпасов, продовольствия и одежды, а также строились землянки для укрытия партизан в зимнее время года.

На фронтах Великой Отечественной войны и в тылу врага сражалось до 500 тыс. ярославцев. Из них 200 тыс. пали смертью храбрых. 227 ярославцев стали Героями Советского Союза. Угличанин В.М. Голубев, летчик-истребитель, и рыбинец П.И. Батов, генерал армии, были дважды удостоены этой высшей награды. Героем Советского Союза стал маршал Советского Союза Ф.М. Толбухин, под руководством которого были освобождены от немецких захватчиков Венгрия, Югославия, Австрия и Болгария. Герой Советского Союза И. А. Колышкин, уроженец Гаврилов-Ямского района, командовал флотилий подводных лодок, которая громила немецкие суда в Заполярье, обеспечивая безопасность прохождения конвоев американских и английских судов с целью доставки военных грузов для Красной Армии. Нельзя не вспомнить ратный подвиг братьев Королевых из Пошехонского района, которые (их было семеро) мужественно сражались на фронтах Великой Отечественной войны и пали смертью храбрых. В октябре 1977 года в парке Победы в г. Пошехонье-Володарском, на их родине, был открыт памятник. Митинг открыл первый секретарь Пошехонского райкома партии Н. В. Субботин.

Памятник-монумент в честь боевой и трудовой славы ярославцев в годы Великой Отечественной войны.

На начальном этапе войны одной из главных задач, вставшей перед руководством области было строительство оборонительных сооружений. 85 тыс. тружеников Ярославского края участвовало в создании Ленинградского оборонительного рубежа. В результате героических усилий были построены сотни километров противотанковых рвов и заграждений, дотов и дзотов. Это стало одной из важных причин, почему гитлеровцам не удалось захватить Ленинград. К октябрю 1941 года линия фронта максимально приблизилась к границам Ярославской области и налеты немецких бомбардировщиков на промышленные объекты Ярославля и Рыбинска становятся обычным явлением. Н.С. Патоличев, первый секретарь Ярославского обкома ВКП(б), вспоминал, когда в очередной раз докладывал Сталину о положении дел в области и не прекращающихся налетов немецкой авиации, тот спросил его: "Сколько сбитых немецких самолетов над Ярославлем?", ему пришлось честно ответить: "Ни одного из-за отсутствия противовоздушной обороны". По личному приказу Верховного Главнокомандующего Сталина для защиты воздушного пространства Ярославской области были направлены четыре авиационных полка противовоздушной обороны.

К середине 1942 года, как в стране, так и Ярославской области промышленность была полностью переведена на военные рельсы. Еще до войны на основных промышленных предприятиях Ярославской области имелись мобилизационные планы по производству военной продукции. Еще в конце 30-х годов, согласно секретному правительственному приказу, была проведена пробная мобилизация промышленности в стране, в том числе и на территории региона, на случай войны. Она показала, что основная масса предприятий не справилась с соответствующим заданием: плановое количество боеприпасов не изготовило ни одно предприятие в Ярославле. За оставшееся время перед войной ярославские предприятия успели создать мобилизационные запасы, подготовить оборудование и освоить соответствующую технологию. Ярославский автозавод выпускал артиллерийские тягачи, снаряды, мины, комплектующие части для танка Т-34. 70% покрышек для военной техники в годы войны давал Ярославский шинный завод. Рыбинский завод дорожных машин приступил к изготовлению минометов и осколочных бомб. Боевые катера для военно-морского флота строили Рыбинские судостроительный завод и судоверфь им. Володарского. Предприятия химической и резинотехнической промышленности освоили изготовление свыше 450 изделий для фронта. Ярославский ликероводочный завод, казалось, далек был от выпуска военной продукции, тем не менее, его труженики освоили производство зажигательной смеси в бутылках, "коктейлей Молотова", которые бойцами на фронте применялись для поджога немецкой бронетехники. На Ярославском паровозоремонтном заводе в войну изготовили и передали фронту 873 паровоза, 7 бронепоездов, 36 бронепоездов и более 800 трофейных вагонов отремонтировали и переоборудовали для работы на железных дорогах страны. Всего в годы войны Ярославская область поставляла фронту около 760 видов оборонной продукции.

*(Продолжение читайте в следующем номере «Советской Ярославии»).*

**КОРНИЛОВ В.И.,**
первый секретарь
Ярославского обкома КПРФ
(1993-2000 гг.).

# Резко сокращаются расходы на здравоохранение и соцподдержку

По итогам первого полугодия Минфин собрал в казну 11,264 триллиона рублей налогов и сборов - на 2,1 триллиона, или 23% больше, чем годом ранее, следует из статистики ведомства.

Нефтегазовые доходы вернулись на докризисный уровень (более 600 млрд руб. в месяц), сборы НДС подскочили на 27%, акцизов и налога на прибыль - на 18%, а таможенные платежи по импорту (НДС, пошлины и акцизы) - на 38%.

Однако, за шесть месяцев на социальную политику бюджет потратил на 149 млрд меньше, чем годом ранее. Расходы на пенсионное обеспечение уменьшились на 33 млрд рублей; на охрану семьи и детства - на 303 млрд рублей. Финансирование спорта урезали на 3,4%.

Зато снова подорожало содержание аппарата чиновников, силовиков и органов государственной власти. Судебная система получила на 5,4 млрд рублей больше, чем годом ранее; налоговые, таможенные и контролирующие органы - на 7 млрд. Финансирование МИДа выросло на 41 млрд рублей, ЦИК - на 6,5 млрд. Расходы на национальную безопасность и правоохранительную деятельность выросли на 45 млрд рублей, до 1,005 трлн.

3,9 млрд рублей сверх суммы прошлого года добавили органам прокуратуры и следствия; 7,2 млрд - МВД, 8,8 млрд - Росгвардии, 2,6 млрд - органам безопасности, 2,8 млрд - системе ФСИН. На армию и силовые структуры правительство потратило 2,61 трлн рублей за полгода, или каждый четвертый рубль бюджета. И, тем не менее, расходы бюджета по ряду статей радикально сократились.

- "Под нож" отправились ассигнования на здравоохранение. Несмотря на третью волну пандемии, их объем уменьшился на 81 млрд рублей (13%), до 573 млрд.

- Почти на треть упало финансирование бюджетов регионов: они составили 490,9 млрд рублей против 710,4 млрд за первое полугодие 2020-го.

- Второй месяц подряд сокращаются расходы на социальную поддержку населения: в июне они оказались на 9% меньше майских и на 26% ниже, чем год назад - это самое значительное падение среди всех основных направлений расходов, отмечает аналитик Райффайзенбанка Станислав Мурашов. "Тренд на сворачивание антикризисного социального стимула продолжается", - констатирует он.

Некоторый всплеск социальных расходов можно ждать перед выборами, чтобы хоть както бюджетными деньгами поддержать стремящийся к нулю рейтинг партии власти и чиновников с олигархами - "Единой России".

# «Красная книга» под расстрелом

**На YouTube размещен фильм - обращение ученых к общественности о готовящемся открытии охоты на исчезающих животных, занесенных в Красную книгу России. Такие поправки в законы протолкнули отечественные миллиардеры, чиновники и депутаты, сделавшие убийство редчайших зверей и птиц своим хобби. Поправки в закон начинают работать с августа 2021 года.**

***СОНЯ РОЗЕНФЕЛЬД, кандидат биологических наук, научный сотрудник ИПЭЭ РАН:***

Сердце кровью обливается, мы наблюдаем, как крошат и рубят, и хапают все, что у нас живет и растет. Мы останемся без природных ресурсов. Я имею в виду, что животный мир такого удара может не потянуть. Мы останемся без заповедных территорий, у нас будет снижаться биоразнообразие, у нас будет снижаться численность охотничьих животных, водных ресурсов. Это кошмар!

Я уже не говорю про всякие другие экологические проблемы. Это не мой профиль. Я говорю о том, что наблюдаю со своей стороны, будучи зоологом позвоночных. Я уверена, что люди, которые занимаются экологическими экспертизами, которые занимаются лесным хозяйством, которые занимаются природоохранным законодательством, со своей стороны тоже эти тенденции наблюдают. Хочу призвать всех не дать горстке депутатов Госдумы расхищать природные богатства нашей страны на глазах у всех и вопиюще нагло!

С советского времени природоохранное законодательство практически в неизменном виде перекочевало в Россию. Советская база природоохранного законодательства была очень хорошая. Мало в какой стране мира были такие мощные ключи для охраны природы. У нас была одна из лучших в мире систем заповедников. У нас была одна из лучших в мире систем охраны с помощью Красной книги. Если в других странах Красная книга - просто некий список, рекомендованных к охране животных, то в России - это Федеральный закон, который запрещает не только любое использование этих животных - отстрел и отлов без спецразрешения, - но это еще и был полный запрет любой хозяйственной деятельности, которая может навредить животному или растению. Если у вас растет какой-то редкий вид растения, вы не можете там косить, построить дом, выпасать коров и так далее.

Система заповедников была тоже уникальной. Были полностью исключены из хозяйственного использования огромные территории, которые позволяли сохранять в неизменном виде буквально все природные зоны, кусочки этих природных зон. На самом деле, довольно уникальная ситуация, и мы сейчас имеем такие уникальные резерваты, где не было деятельности человека много-много-много лет.

Ну и надо сказать про охоту. Было охотничье хозяйство. Такая отрасль в принципе, как и сельское хозяйство, которая тоже косвенно и прямо влияет на разнообразие животных, на ландшафт. Это некий ресурс, который в отличие от охраняемых видов, можно использовать людям. Вся эта штука управлялась тоже довольно неплохой системой. На удивление практически в неизменном виде она дошла примерно до 2005 года, и все было тихо.

Я говорю о том, когда мы, ученые, стали реально замечать, что что-то происходит не то. Сейчас можно сказать, что мы становимся свидетелями не просто краха, а планомерного разрушения всей системы не только охраны природы, но и управления природными ресурсами в России. Мы наблюдали это давно, мы наблюдали разрушение системы образования, и сейчас мы наблюдаем ровно это же. Я закончила учебу в 1998 году, а с 2000 года наблюдаю, как полномерно и четко рушится система науки и образования.

Сейчас примерно с 2005 года мы наблюдаем, как рушатся стройная система управления природными ресурсами их охраны. В 2009 году был принят закон об охоте, который вызвал огромное возмущение. Все самые классные охотничьи угодья как-то лихо отделили не по справедливости, а похапали. Дальше с 2010 года нужно было обновлять Красную книгу, и тут мы поняли, что ничего не происходит. Все попытки эти списки обновить с учетом новых современных данных наталкивались на стену. С 2011 года - наш институт тоже участвовал в написании проектов этой Красной книги, - все это тянулось и тянулось, и, как мы знаем, в итоге она была принята в 2020 году с большим скандалом.

А началось все с того, что появились элитные охотники, и самый наш "большой друг" - это "Клуб горных охотников", который решил, что им нужна трофейная охота. Причем трофейная охота не на то, что доступно и можно, а на редкие виды на охраняемых территориях.

Тогда с помощью общественности, с помощью того, что встали многие ученые, многие активисты нам помогали, и они поняли, что это уже невозможно задавить и был достигнут компромисс. Были все-таки внесены те виды, по которым шли ожесточенные споры с охотничьим лобби. Не хочу обвинять всех охотников огульно, но это охотничье лобби формируют буквально группой людей, которые хотят безнаказанно стрелять все. И само то, что есть законы, которые запрещают это делать, и то, что у них не получилось эти законы нарушить, потому что общественность и ученые встали стеной, с помощью журналистов и прочего, взбесило очень сильно. Итоги этого бешенства мы наблюдаем совсем недавно, когда были приняты поправки в основополагающий закон о животном мире, который был прекрасен, и нам не нужен был никакой закон об охоте. Все было предусмотрено в этом законе о животном мире.

Они ["Клуб горных охотников"] фактически узаконивают отстрел любых краснокнижных видов по спецразрешениям. И естественно они получат разрешение, потому что функцию Росприроднадзора - выдавать такие разрешения - они забрали себе в Департамент охоты. Плюс они сделали еще квоты на отстрел охотничьих используемых видов, которые выдаются на основании данных учета. Но кому они доверили проводить учет? Самим же охотпользователям! Суперкоррупционная система, замкнутая сама на себя. Все продумали, все анализировать будет именно Департамент охоты. Как грамотно сказал один журналист: "Волкам поручили считать овец". Что они там насчитают, будет очевидно.

Дальше им мешала Красная книга, и внесли такие поправки, что теперь ни одно животное или растение нельзя туда внести без данных каких-то государственных учетов, которых просто не существует. Грубо говоря, они сделали хитрую юридическую штуку, с биологической точки зрения настолько безграмотную, что даже язык не поворачивается весь этот бред рассказывать. Но на бумаге у них все хорошо: "Вы больше не имеете права выносить в Красную книгу никого, потому что мы будем все стрелять".

Раньше нам удавалось вести диалог. Правила охоты с некоторых пор внутренний документ Минприроды, и они вправе его издавать и менять. Но если раньше это был диалог ученых, экспертов и чиновников, то сейчас все делается втихаря. На сайт https://regulation.gov.ru/ вывешивается одно, принимается другое. 16 000 голосов против [поправок] их вообще не беспокоят. Письма туда, а потом министру юстиции никого не беспокоят, все это принимается с жуткими грамматическими ошибками и неправильно поставленными запятыми, искажающими смысл вообще всего. Они даже не читают, что они подписывают. Это значит, что никакого грамотного охотничьего хозяйства больше не будет, будет все подчинено интересам весьма узкой группы лиц! Простым охотникам от этого ничего хорошего ждать не надо, потому что, как и всем простым людям, им ничего не дадут.

Плюс ко всему, ученых лишили возможности хоть как-то влиять на то, что происходит.

Грубо говоря, ученых лишают возможности участвовать в сохранении и использовании природных ресурсов. Если раньше мы видели диалог Минприроды с учеными, то сейчас видим, что Дума, где правят "единороссы", спускает приказ "сделать так и не рыпаться". Диалог стал невозможен. Это произошло буквально за последние 3-4 года.

Сначала это была нормальная река, потом стал ручеек, потом он пересыхал-пересыхал, и где-то года два назад он совсем иссяк. Все вопросы касательно охоты перестали слушать. А с назначением нового министра министерство как будто бы исчезло. Просто его нет, и это не может не тревожить.

Как ученый я не хочу заниматься политикой. Не хочу писать, чем мне сейчас приходится заниматься, бесконечные петиции, письма, запросы в регионы, запросы в Минприроды, запросы в Думу...

Нам не нравится, что заправляют люди, про которых несколько петиций было создано и никакой реакции. **Они себя чувствуют настолько безнаказанными, что мнение десятков тысяч людей им совершенно неважно.**

**МНЕ КАЖЕТСЯ, ЧТО КАЖДЫЙ ДОЛЖЕН ВНИКНУТЬ В ЭТУ ПРОБЛЕМУ И ПРОЯВИТЬ СВОЮ ГРАЖДАНСКУЮ ПОЗИЦИЮ. ДАЛЬШЕ ТЕРПЕТЬ ТАКОЕ ПРОСТО НЕВОЗМОЖНО.**