СОВЕТСКАЯ ЯРОСЛАВИЯ

e-mail: yarkprf@mail.ru Наш сайт www. yarkprf.ru **Пролетарии всех стран, соединяйтесь!**

16+ Газета Ярославского областного отделения КПРФ Прочти и передай другим № 4 (1047) 3 февраля - 9 февраля 2021 г. (дата выхода 03.02.2021 г.)

Вечер памяти поэта Евгения Гусева

7 февраля, в воскресенье, в малом зале Дворца культуры имени Добрынина состоится вечер памяти поэта Евгения Гусева «Спасибо Вам».

Начало в 15 часов. Вход свободный.

Коммунисты задали чиновникам неудобные вопросы по ярославскому стройкомплексу

На прошлой неделе в Ярославской областной Думе прошли первые в новом году заседания комитетов по ЖКХ и энергетике и по градостроительству и транспорту. Последний рассмотрел планы реализации профильных госпрограмм по жилищному строительству, благоустройству и развитию транспортного комплекса на ближайшие месяцы. Чиновники пытались выдержать мажорный тон. Но депутаты фракции КПРФ опустили их с небес на землю, указав большое количество проблемных вопросов.

Первым делом депутатам доложили о перспективах государственной программы «Обеспечение доступным и комфортным жильем населения Ярославской области». Директор департамента строительства Виктор Жучков выступал в стиле: «всё хорошо, прекрасная маркиза». Сначала чиновник бодро отрапортовал о результатах прошлого года, а потом представил не менее радужный доклад о планах на год нынешний. По итогам которого у непосвящённого слушателя могла возникнуть иллюзия, что в подведомственном Жучкову хозяйстве всё отлично. Но это оказалось далеко не так. Коммунисты констатировали сразу несколько проблем. Одной из главных оказалось двукратное обрезание финансирования на поддержку молодых семей.

- Если брать 2020 год, то на приобретение и строительство жилья было запланировано больше 163 миллионов и предусмотрено участие 160 семей. На 2021 год заложено всего 80,5 миллионов, что позволит улучшить жилищные условия лишь 60 семьям. Притом, из федерального бюджета поступило только 17,5 миллионов. Это очень значительное снижение. Ярославская областная Дума в октябре уже отправляла в Москву обращение по этой программе. У вас есть какие-то отклики на этот документ? Федерация не собирается добавить нам финансирование на эту программу? – спросила депутат фракции КПРФ Елена Кузнецова.

Продолжение на стр. 2.

Школе искусств в Заволжском районе г. Ярославля быть!

В 2020 году к председателю фракции КПРФ в муниципалитете г. Ярославля Евгении Овод и депутату Ярославской областной Думы Эльхану Мардалиеву обратились жители Заволжского района с просьбой сохранить в районе нежилое здание по улице Красноборская 33, которое мэрия города включила в прогнозный план приватизации.

В разное время в этом помещении располагались коммерческие предприятия. И вот уже несколько лет данное здание законсервировано и никак не используется, прилегающая территория завалена мусором и стала местом сборища маргинальной молодежи.

Жители опасались, что в связи с продажей помещений они будут использоваться для мелкой торговли или организации питейного заведения. В то время как в соответствующем микрорайоне практически нет детских учреждений дополнительного образования, доступных спортивных секций, где бы дети могли заниматься и развивать свои таланты.

С этой просьбой заволжане обратились к Евгении Овод и Эльхану Мардалиеву, которые выступает за сохранение объектов муниципальной собственности с целью последующего их использования на нужды города.

Продолжение на стр. 3.

Пятое колесо в телеге

Или на тебе, «Боже», что нам негоже

Острую дискуссию вызвала программа «Развитие транспортного комплекса в Ярославской области». В ходе её обсуждения коммунисты озвучили проблемные моменты и внесли предложения в решение комитета облдумы.

Больше всего нареканий вызвала подпрограмма «Развитие рынка газомоторного топлива в Ярославской области», которая предусматривала возмещение части затрат инвесторов на строительство газозаправочных станций. Правда, только в теории, поскольку в 2021 году на реализацию данных мероприятий не было заложено ни рубля. А потребность в экологически чистом и дешёвом топливе в нашем регионе есть. Но возможность его широкого использования отсутствует. В Ярославле существуют только две автомобильные газонаполнительные компрессорные станции, к которым всегда выстраиваются огромные очереди.

Вопрос «О реализации мероприятий, направленных на создание условий по развитию газозаправочной сети и переводу транспортных средств на газомоторное топливо» рассматривался комитетом по инициативе депутата фракции КПРФ Валерия Байло ещё в начале прошлого года. Тогда в адрес правительства региона были даны конкретные рекомендации. Однако исполнительная власть не ударила палец о палец, чтобы хоть как-то изменить ситуацию. В то время как на федеральном уровне был сформирован перечень из 20 субъектов, которым компенсируют строительство газозаправочных станций. Но наша область в него не попала.

- К сожалению, программа по переводу транспорта на газомоторное топливо завершилась в прошлом году. Мы так и не смогли в ней поучаствовать. Работа правительства в этом направлении была признана неудовлетворительной. Что касается подпрограммы по развитию рынка газомоторного топлива, то ещё в 2015 году в Ярославль приезжали представители «Газпрома», которые были готовы реализовать соответствующие проекты на территории нашего региона. Притом, за счет собственных средств. Проблема была лишь в предоставлении земельных участков с возможностью подключения к трубе. Чтобы был газопровод высокого давления, позволяющий забирать большое количество «голубого топлива». Не реализовали. Ни со стороны города, ни со стороны области. Таким образом, мы просели сразу по двум направлениям. В этом году средств вновь не заложено. Считаю, что департаменту надо проявить инициативу и выйти на инвесторов, готовых возобновить программу! – подчеркнул Валерий Байло. Новый директор департамента транспорта Сергей Кайгородов пообещал приложить все усилия, чтобы сдвинуть дело с мёртвой точки. А по инициативе Валерия Ивановича в итоговом решении была сделана запись в адрес регионального правительства с требованием усилить работу по привлечению инвесторов для реализации проектов строительства автомобильных газонаполнительных компрессорных станций и поиска средств для финансирования программы «Развитие рынка газомоторного топлива». Через некоторое время комитет рассмотрит данный вопрос отдельно.

Продолжение на стр. 5.

КСП ЯО не будет проверять в 2021 г. расходы на реконструкцию Добрынинского путепровода и Тутаевского шоссе

Напомним, в октябре прошлого года у нас завершилась большая эпопея с ремонтом двух важных транспортных артерий города Ярославля. Речь идет о Добрынинском путепроводе и Тутаевском шоссе. Данная новость транслировалась во всех местных СМИ, так как открытие этих артерий сопровождалось скандалами, разоблачениями, обвинениями заказчиков и подрядчиков в «нечистоплотности» и т.д.

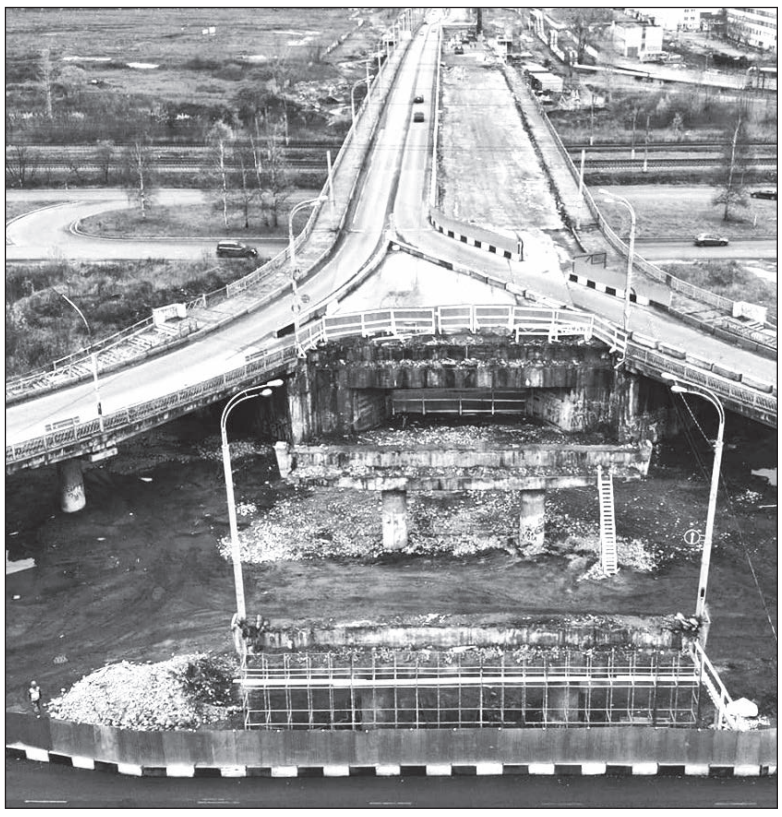

С учетом того, что на реконструкцию Добрынинского путепровода и Тутаевского шоссе были потрачены сотни миллионов рублей бюджетных денег, депутаты фракции КПРФ Ярославской областной Думы направили руководителю контрольно-счетной палаты А.П. Федорову предложение о включении в план работы КСП области на 2021 год вопроса проверки эффективности траты бюджетных средств при реконструкции данных двух объектов.

А.П. Федоров в ответе депутатам отметил, что в связи с ограниченностью трудовых ресурсов учесть предложение коммунистов в 2021 году не представится возможным. А потому КСП рассмотрит вышеупомянутое предложение только в 2022 году. Сложившуюся ситуацию депутат Ярославской областной Думы Эльхан Мардалиев прокомментировал следующим образом:

— Все мы знаем, что новость о работах по реконструкции Добрынинского путепровода и Тутаевского шоссе приобрела в прошлом году широкий общественный резонанс. Особенно в части финансовых затрат, которые были произведены на данных объектах. Добрынинский мост до сих пор частично находится в нерабочем состоянии. Целью нашего предложения была необходимость организации именно внеочередной проверки со стороны КСП ЯО. Если там на самом деле были неэффективное или нецелевое расходование средств, а возможно и злоупотребления, то мы должны на это реагировать! И реагировать незамедлительно!»

Дарья ТИХОМИРОВА.

Александр Воробьев просит мэра города остановить снос «Аквилона» и выслушать людей

Еще в 2019 году суд отправил под снос знаменитый торговый комплекс «Аквилон» на улице Труфанова. Земельный участок под ним был предоставлен в аренду в 1998 году для строительства временных мини-магазинов. В 2015 году договор аренды земельного участка прекратил действовать, но его не освободили даже после соответствующих уведомлений.

«Аквилон» признали самовольной постройкой. Предприниматели и местные жители с этим не согласны и продолжают бороться за комплекс по сей день.

Руководитель фракции КПРФ областной Думы Александр Воробьев обратился к мэру Ярославля Владимиру Волкову с просьбой встретиться с предпринимателями и местными жителями, чтобы обсудить судьбу комплекса. Напомним, мэрия хочет снести его и построить либо по смыслу то же самое, либо административное здание – путем аукциона.

– При этом данные об учете интересов предпринимателей и жителей отсутствуют, – обращает внимание мэра коммунист. – Уже 20 лет торговый центр является востребованным объектом обслуживания населения. Стоимость продуктов в местных магазинах зачастую остается меньше, чем в федеральных торговых сетях. Демонтаж при отсутствии альтернативных предложений не только приведет к ухудшению на рынке труда [на территории комплекса работают десятки предпринимателей], но и к росту социальной напряженности.

Александр Васильевич также припомнил Волкову депо на Горвалу и ТЦ «Ярославич» на Ленинградском проспекте, снесенные в 2020 году.

– Никаких альтернативных объектов взамен утраченных построено не было. Эта практика приобретает характер пагубной тенденции, – считает Воробьев.

Депутат попросил градоначальника приостановить решение мэрии о сносе «Аквилона».

По материалам издания ЯРНОВОСТИ.

Коммунисты задали чиновникам неудобные вопросы по ярославскому стройкомплексу

Продолжение. Начало на стр. 1.

Следуя лучшим традициям бюрократии, чиновник «перевел стрелки» на смежный департамент по молодежной политике. Но его представители лишь развели руками и признались: информации о добавлении денег нет. Складывается впечатление, что исполнительная власть не сильно озабочена этой проблемой. Поэтому предпочитает лишний раз не беспокоить Москву и занимает выжидательную позицию в надежде на милость сверху. Депутатов такой подход не устроил. И решением комитета правительству области было рекомендовано проработать вопрос привлечения дополнительных финансовых средств на поддержку ярославских молодых семей в приобретении или строительстве жилья.

Другую острую проблему поднял председатель фракции КПРФ Александр Воробьев. Она касалась реализации подпрограммы по переселению граждан из жилищного фонда, признанного непригодным для проживания, или имеющего высокий уровень износа.

- На 2021 год – 5,8 миллиона рублей и только один населённый пункт – п. Лом Рыбинского района. Почему так урезана программа? Я могу привести примеры множества обращений. В том числе по дому на улице Набережной в п. Красный Профинтерн. Пресса писала, выходили на Центральное телевидение. С ним занимались, а теперь бросили? Там две трети квартир не расселены! – возмутился Александр Васильевич.

Тему поддержил депутат Шакир Абдуллаев. Он рассказал о двух аварийных домах на улице Щепкина в городе Рыбинске. В них проживает сотня семей, из которых не расселили даже половину. И таких примеров по всей Ярославской области – масса. Проблема нуждается в срочном решении. Однако ответ директора департамента строительства был казённо сух и донельзя банален: работа будет продолжена в зависимости от наполнения областного бюджета.

Коммунисты будут держать вопрос на контроле и добиваться его решения. Для того, чтобы определить потребность в дополнительных средствах, Александр Воробьев уже направил депутатский запрос в департамент с требованием предоставить информацию о потребности в расселении аварийного жилищного фонда в городах и районах Ярославской области по состоянию на 1 января 2021 года и о принципах формирования очередности.

Третья проблема касалась переноса сроков окончания строительства детской поликлиники на Липовой горе в Ярославле. Её должны были сдать в конце 2021 года. Теперь дату перенесли на 2022 год. Притом, к будущему декабрю строительную готовность оценивают лишь в 67%. Сейчас объект готов на 45%. Оказалось, что причина торможения кроется в хитросплетениях федерального бюджета. Москва сняла с поликлиники 200 миллионов рублей. Поэтому сегодня важно не только вернуть финансирование в полном объёме, но и не допустить затягивания строительства и снижения качества работ.

После «строительной» программы депутаты заслушали перспективы благоустройства дворовых и общественных территорий. Этот доклад также был полон оптимизма: в план включено 147 объектов, а финансирование увеличено по сравнению с прошлым годом и составляет 535 миллионов рублей. Всё хорошо, если не считать застарелых проблем реализации проектов. Которые никуда не делись. Александр Воробьев упрекнул организаторов процесса в игнорировании мнения жителей и привёл пример территории на проезде Шавырина, которую сначала объявили победителем конкурса, но потом отказали в финансировании. А в завершение напомнил о политическом подтексте программы.

- В 2018 году вопрос присовокупили к избирательной кампании для повышения явки. Фактически повод был использован, чтобы подтянуть людей на выборы. Получается: жителей слышат только тогда, когда нужно их мобилизовать. В свою очередь, принятие итогового решения зависит от того, насколько активно жители участвуют в отборе проектов. В итоге делают там, где больше проголосовали, а не там, где наиболее кричащие проблемы. А формирование перечня конкретных объектов вообще подрывает саму идею «инициативного бюджетирования»! Объявляют голосование, жители высказываются в поддержку одного объекта, а решение принимается по совершенно другому. Зачем тогда подключать граждан, если администрация делает по-своему? Это дискредитация всей программы. Красивая обёртка и совершенно иное содержание! – подчеркнул председатель фракции КПРФ.

Напомним, что две недели назад Александр Васильевич также направил запрос губернатору Дмитрию Миронову с просьбой вмешаться в ситуацию, сложившуюся с исполнением проекта «Решаем вместе!» - предусмотреть участие депутатов от оппозиционных партий в реализации его мероприятий и пересмотреть методику распределения средств на их финансирование. «Советская Ярославия» подробно писала об этом в прошлом выпуске. Пока же коммунисты продолжают ждать ответа от главы региона.

Иван ДЕНИСОВ.

СОВЕТСКАЯ ЯРОСЛАВИЯ
Учредитель и издатель: Ярославское областное отделение КПРФ. Адрес: 150000, г. Ярославль,ул. Республиканская,дом 6,оф.3.

Газета зарегистрирована центральным региональным управлением регистрации и контроля за соблюдением законодательства о СМИ Комитета РФ по печати (г. Тверь) 1 апреля 1999 г., рег. № т-1350

Главный редактор Э.Я. Мардалиев.
Редакционная коллегия:
В.И. Сокоушин, А.С. Филиппов, Е.А. Овод, Н.Ю. Бобрякова, О.С. Гонозов, М.А. Михеев.

Адрес редакции:150000,г. Ярославль, ул. Республиканская,д.6.
Тел.: 71-91-88 e-mail: yarkprf@mail.ru
Индекс 31855. Цена свободная.
За достоверность публикуемых материалов ответственность несут авторы. Мнение редакции может не совпадать с мнением авторов. Рукописи не рецензируются и не возвращаются.

Отпечатано в типографии ООО «Новая Газетная Типография»: г. Ярославль, ул. Механизаторов, 11.
Тираж 11000 экз. Заказ 237
Подписано в печать: по графику в 22.00 02.02.2021 г., фактически в 17.00 02.02.2021 г.

Конференция прошла в конструктивной атмосфере

30 января в Кировском районном отделении КПРФ Ярославля прошёл второй этап XXIV отчетно-выборной конференции.

Ее открыл первый секретарь Кировского райкома, депутат Ярославской областной Думы Алексей Филиппов.

В работе конференции приняли участие секретарь Ярославского обкома КПРФ, депутат Ярославской областной Думы Елена Кузнецова и 8 из 10 избранных делегатов.

Были избраны делегаты на 51-ю отчетно-выборную конференцию Ярославского областного отделения КПРФ и озвучены предложения по кандидатам в руководящие органы Ярославского областного отделения КПРФ.

Второй этап Конференции прошел в конструктивной и дружественной атмосфере.

Наталия ТЕРГАУШЕВА,
секретарь по организационно-партийной работе Кировского РК КПРФ г. Ярославля.
Фото автора.

В Дзержинском райкоме КПРФ прошел 2-й этап отчетно-выборной конференции

30 января состоялся второй этап XXVII отчетно-выборной конференции в Дзержинском райкоме КПРФ.

На конференции обсуждались предложения о работе партийной организации, выдвижение делегатов на 51-ю отчетно-выборную конференцию Ярославского областного отделения КПРФ, рекомендации по кандидатам в руководящие органы областного комитета КПРФ.

Делегатами на 51-ю областную отчетно-выборную конференцию тайным голосованием единогласно избраны Валерий Байло, Алексей Беляев, Валерий Терехов и Андрей Шумилин.

В работе конференции принял участие первый секретарь Ярославского обкома КПРФ, руководитель фракции КПРФ в Ярославской областной Думе Александр Воробьев и 11 из 14 избранных делегатов.

Вадим БЕСЕДИН.

Прошел 2-й этап отчетно-выборной конференции Заволжского районного отделения КПРФ

29 января в Заволжском районном отделении КПРФ прошёл второй этап отчётно-выборной Конференции. Конференцию открыл первый секретарь райкома Эльхан Мардалиев.

Перед началом коммунисты почтили минутой молчания память безвременно ушедшего в начале января секретаря Дзержинского Южного отделения КПРФ, председателя городского отделения «Детей войны» Солдатова А.Н.

Затем Эльхан Яварович вручил памятную медаль «150 лет со дня рождения В.И. Ленина» активистке райкома Сутягиной О.Б.

Далее состоялся приём в партийные ряды молодого общественника – Лебедева А.Е., представленного и рекомендованного к приёму первым секретарём ОК КПРФ Воробьёвым А.В.

Также коммунисты обсудили текущую политическую и экономическую ситуацию в регионе, стране в целом и за её пределами, поделились своим видением дальнейшего её развития.

По итогам работы Заволжской Конференции были избраны делегаты на 51-ю отчётно-выборную Конференцию Ярославского областного отделения КПРФ, а также даны рекомендации по выборам в руководящие органы ОК КПРФ.

Замина МАРДАЛИЕВА,
секретарь по оргработе Заволжского РК КПРФ.

Школе искусств в Заволжском районе г. Ярославля быть!

Продолжение. Начало на стр. 1 .

При содействии депутатов жители и коммунисты Заволжского РК КПРФ организовали сбор подписей за строительство школы искусств в вышеуказанном помещении. Далее, 6 июля 2020 года, на комиссии по муниципальной собственности Евгения Александровна выступила с поправкой об исключении здания из плана приватизации городского имущества и с предложением проработать вопрос размещения там школы искусств. Свое требование депутат подкрепила подписными листами жителей. Несмотря на то что «едроссы» предложенную инициативу не поддержали, вся документация была направлена в департамент культуры для расчета потребности Заволжского района в учреждениях детского доп. образования.

Летом и осенью коммунисты держали этот вопрос на контроле. В процессе обсуждения состоялись три комиссии по социальной политике, два выездных совещания и две рабочие группы. Вопрос был всесторонне рассмотрен на предмет возможности размещения в здании школы искусств; произведен расчёт сметной стоимости по приспособлению (чуть менее 50 млн. руб.). А департамент культуры, в свою очередь, действительно выявил колоссальную потребность в строительстве подобного социально-значимого учреждения в Заволжском районе.

Для размещения школы искусств мэрия города предложила выделить помещения по адресу ул. Орджоникидзе, 5. И вот в 2021 году будут проведены проектные работы и мероприятия по обеспечению финансирования, а уже на следующий год начнется реализация проекта.

Таким образом, при грамотном подходе в части работы депутатской вертикали и активности жителей Заволги коммунистам удалось пробить размещение филиала детской школы искусств им. Балакирева для 1, 2, 3 микрорайонов Заволжского района! Депутаты-коммунисты будут и дальше держать этот вопрос на контроле.

Наш корр.

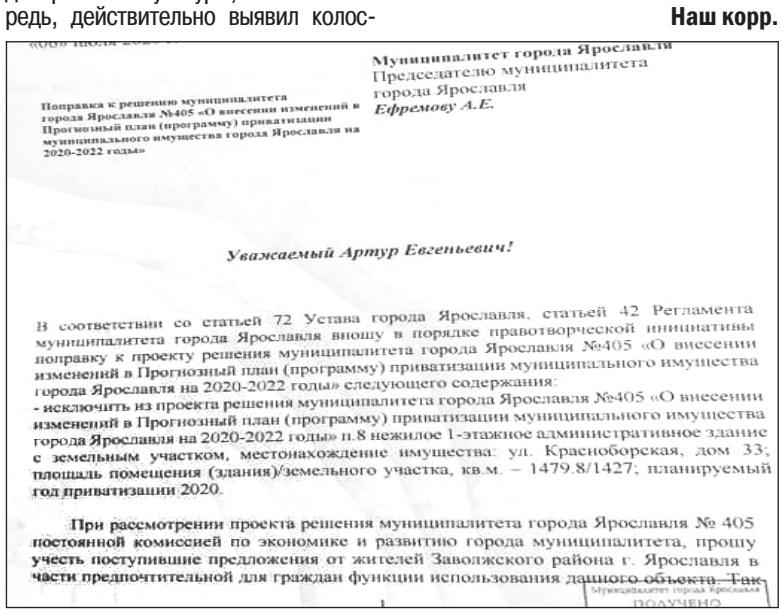

Муниципалитет города Ярославля
Председателю муниципалитета
города Ярославля
Ефремову А.Е.

Поправка к решению муниципалитета города Ярославля №405 «О внесении изменений в Прогнозный план (программу) приватизации муниципального имущества города Ярославля на 2020-2022 годы»

Уважаемый Артур Евгеньевич!

В соответствии со статьей 72 Устава города Ярославля, статьей 42 Регламента муниципалитета города Ярославля вношу в порядке правотворческой инициативы поправку к проекту решения муниципалитета города Ярославля №405 «О внесении изменений в Прогнозный план (программу) приватизации муниципального имущества города Ярославля на 2020-2022 годы» следующего содержания:

- исключить из проекта решения муниципалитета города Ярославля №405 «О внесении изменений в Прогнозный план (программу) приватизации муниципального имущества города Ярославля на 2020-2022 годы» п.8 нежилое 1-этажное административное здание с земельным участком, местонахождение имущества: ул. Красноборская, дом 33; площадь помещения (здания)/земельного участка, кв.м. – 1479.8/1427; планируемый год приватизации 2020.

При рассмотрении проекта решения муниципалитета города Ярославля № 405 постоянной комиссией по экономике и развитию города муниципалитета, прошу учесть поступившие предложения от жителей Заволжского района г. Ярославля в части предпочтительной для граждан функции использования данного объекта. Так

Муниципалитет города Ярославля
ПОЛУЧЕНО

УК доводят дома до разорения, а потом жители раскошеливаются на капремонт

Жарким оказалось заседание думского комитета по ЖКХ, где обсудили выполнение капитального ремонта многоквартирных домов и реализацию программы газификации коммунального хозяйства, промышленных и иных организаций в Ярославской области за 2020 год. Было немало вопросов не только по достигнутым результатам, но и по грядущим перспективам.

В регионе продолжаются мероприятия по капитальному ремонту домов. Если верить директору регионального Фонда Роману Гайнутдинову, реализуются они вполне успешно. В общей сложности на 2020 год было запланировано 564 вида работ в 487 домах. Большая часть касалась ремонта крыш и инженерных сетей (53% и 29% соответственно). Также были заменены 50 лифтов в 25 зданиях. Совокупные расходы на программу в течение года составили 1,3 миллиарда рублей, а исполнение плана – 96%.

Здесь впору было бы зааплодировать. Если бы не целый ряд проблемных вопросов, о которых чиновники предпочли или деликатно умолчать, или представить их в максимально выгодном для себя свете. К примеру, директор регионального Фонда капремонта отметил рост собираемости взносов со стороны муниципальных образований на 16%. В ответ депутат фракции КПРФ Андрей Ершов рассказал о ситуации в Рыбинске, где в течение нескольких лет накопилась огромная задолженность со стороны местных властей.

- Есть долг администрации перед Фондом капремонта. Платить его не хотят. При этом два года подряд по постановлению главы увеличены платежи на содержание и ремонт жилья. Фактически, по просьбе управляющих компаний, которые сначала доводят жилой фонд до непонятного состояния, а жители потом должны приводить его в порядок за счёт средств на капремонт. Вот такой порочный круг! – пояснил Андрей Ершов.

Директор Фонда лишь развёл руками и сказал, что к администрации подан судебный иск.

Тогда тему продолжил коммунист Валерий Байло. Чтобы понимать общую картину, он попросил Романа Гайнутдинова озвучить данные о собираемости взносов по всем муниципальным образованиям региона. Оказалось, что полностью свои обязательства выполняют только 8 районов. Ещё в 4 (Брейтовский, Первомайский, Мышкинский и Пошехонский) собираемость достигла 99%. В Даниловском, Ростовском и Рыбинском районах она составила уже 97%. А хуже всего ситуация в Ярославле (81%), Переславском, Угличском районах (по 79%) и Рыбинске, который занимает первое место с конца списка с показателем всего 26%. Таким образом, во втором по величине городе области – самая большая задолженность. В итоге, депутаты рекомендовали местной администрации разработать и предоставить в комитет график погашения финансовой задолженности по платежам в региональный Фонд содействия капитальному ремонту многоквартирных домов Ярославской области.

Не менее серьёзный вопрос задала депутат фракции КПРФ Елена Кузнецова. Он касался организации работ. В частности – сроков проведения конкурсных процедур по отбору подрядчиков для проведения капремонта. Их затягивание приводит к тому, что к работам порой приступают уже в разгар лета, а заканчивают зимой. Что не только отражается на их качестве, но и создаёт многочисленные неудобства для жителей.

- В 4 квартале 2020 года вы объявляли электронные аукционы на 2021 год. На сегодняшний день готовность – 66%. Почему так мало? И почему конкурсные процедуры длятся до мая, затягивая дальнейший процесс? Работы уходят в осень и заканчиваются под «белыми мухами». А приёмка переносится на следующий год. К примеру, до сих пор не приняты дома на улице Белинского 32-а, Юности 32, 3ои Космодемьянской, 10 строение 1 в Ленинском районе Ярославля. Готовность высокая, но подрядчик всё ещё не завершил работы!

Роман Гайнутдинов пообещал ускорить проведение торгов и выполнить работы в положенные сроки, а также уточнить всю информацию по конкретным адресам. В завершение чиновник добавил, что за срыв сроков работ подрядчикам в любом случае выставляют штрафы. Вот только озвученная им сумма (около 3 миллионов рублей) по сравнению с общими затратами на капремонт (1,3 миллиарда) выглядит просто смехотворной. Так что департаменту явно не помешает существенно усилить свою работу по привлечению ремонтных организаций к ответственности.

Много вопросов было и по программе газификации и модернизации ЖКХ, промышленных и иных организаций Ярославской области. Прежде всего – по конкретным объектам. В частности, Валерий Байло поинтересовался сроками обеспечения «голубым топливом» жителей Некоузского района:

- Третий год поднимаю вопрос по поселку Октябрь. В прошлом году появилась информация о заключении соглашения с Тверской областью по проведению газопровода в указанный населённый пункт. Сегодня он отапливается мазутной котельной. Расходы ложатся на плечи населения: за отопление своих квартир они вынуждены платить в течение всего года. Получается круглая сумма. И проведение газа смогло бы решить эту проблему. Есть ли какие-то подвижки в данном вопросе?

По словам заместители директора областного департамента ЖКХ, объект действительно включили в инвестиционную программу ПАО «Газпром». Правда, не Ярославской, а Тверской области, поскольку большая часть газопровода строится в соседнем регионе. Подготовительные работы начались в прошлом году и должны быть закончены в нынешнем. Вопрос останется на контроле депутатов фракции КПРФ.

Также коммунисты отметили необходимость газификации нескольких конкретных населённых пунктов, из которых поступали обращения граждан и где проводились встречи (д. Воробино, с. Мордвиново, с. Ширинье, КП «Серебряный Бор-2» Ярославского района, д. Макарово Рыбинского района). А по итогам обсуждения вопроса депутаты рекомендовали правительству области предусмотреть выделение дополнительных бюджетных средств в размере 129 миллионов рублей на реализацию обязательств органов власти по исполнению программы газификации.

Иван ДЕНИСОВ.

«Блокадный хлеб». Что дальше?

77 лет назад (27 января 1944 года) была окончательно снята блокада Ленинграда.

В этот день мы вспоминаем о мужестве и стойкости нашего народа, о тех тяготах и мучениях, которые они перенесли. Сегодня нам даже сложно представить испытания и страдания, через которые прошли эти люди.

Второй год подряд Рыбинск участвует в акции «Блокадный хлеб».

– Площадь на какое-то время станет тихой и мрачной. Люди выстроятся в длинную очередь, чтобы получить свои скромные 125 граммов хлеба. Блокадный хлеб получит каждый пришедший. Не ради забавы, а для того чтобы сохранить память о том страшном времени, – рассказывают организаторы акции.

По моему мнению, это очень странная акция, больше похожая на глумление над памятью о муках, через которые прошли ленинградцы. Как на это смотреть, когда сытые и красивые барышни и кавалеры переодеваются в блокадников, рисуют синяки под глазами и потом делают памятные фото, селфятся?..

А что дальше? Экскурсия на неделю в концлагерь или что? «Не ради забавы, а для того чтобы сохранить память о том страшном времени» – идиотизм! Как через этот перфоманс можно передать мучения и страдания перенесенные блокадниками?

Обращаюсь к организаторам акции: найдите фото с историей, рассказывающей о том тяжёлом времени, организуйте публичную выставку, чтобы проходящие могли посмотреть, прочесть истории блокадного Ленинграда. Это будет намного действеннее.

Вот, для примера, история одной фотографии, которая берет за душу и помогает, хоть немного, понять как это было

«Это застывшее на века фотоизображение времён великой Отечественной войны кажется вполне себе мирным и совершенно беззаботным. Две женщины и маленькая девочка в яркий солнечный день гуляют по городу. В кадре, на первый взгляд, нет ничего ужасного. Но это только на самый первый взгляд, если не знать историю, которая стоит за этой фотографией. На самом деле, сквозь весеннее солнечное настроение проступает чёрное несчастье. Беда одной семьи. Трагедия огромного города.

Этот снимок сделан весной 1942 года военным корреспондентом Федосеевым где-то в районе Невского проспекта блокадного Ленинграда. На прогулке семья Опаховых. В центре кадра – мама, Вероника Александровна Опахова. Слева от неё... нет, это не старушка с палочкой... и даже не сестра... это старшая дочь Лора, которой в тот страшный год было всего лишь 13 лет.

Справа – вся такая светлая девочка с бантиком на голове, которая собирается запрыгнуть на высокий тротуар – это младшая 4-летняя дочка с экзотическим именем Долорес. Папы рядом с ними нет – он погиб при переправе через Ладогу. Посмотрите на ножки девочек. Ведь это не ноги, а спички! Обратите внимание на их распухшие коленки. Особенно у младшей... Они ведь налиты водой. Это от голода.

В самую трагическую для ленинградцев зиму 1941-42 годов старшая дочка Лора лежала в параличе от голода, у неё отнялась левая половина туловища. Врач велел побольше гулять. И они старались гулять как можно чаще. Вот поэтому истощённая девочка, похожая на старушку, шагает с палочкой. То был традиционный маршрут мамы с девочками: по улице Майорова, по Герцена, потом на Невский проспект. А затем обратно.

Мама водила своих деток на прогулку также для того, чтобы отвлечь их от мыслей о еде. Вероника Александровна всякий раз обещала дочкам: вот погуляем, придём домой, сходим в столовую, возьмём по карточке обед, придём домой и будем кушать. А ведь слово «кушать» – это было самое магическое слово в то время. У девочек была огромная сила воли, а ещё, слава богу, у них была очень заботливая мама. Они втроём пережили Блокаду.

После войны Вера Александровна Опахова работала в Академической Капелле на набережной реки Мойки. Там же её старшая дочь Лора пела в хоре. Долгое время Опаховы не знали, что фотография с их блокадной прогулкой стала знаменитой, что снимок попал во всевозможные издания мира, в книги и альбомы, посвящённые Блокаде.

И вот однажды они зашли в Музей Обороны Ленинграда. И там увидели на фото себя. Взрослой дочери Лоре стало плохо. Спустя много лет она увидела себя, юную, в том самом жутком состоянии. Она вспомнила все подробности блокадного выживания.

Лора за какой-то короткий момент снова пережила весь тот страх и ужас. И зарыдала. К ней подошёл мужчина, работник музея, и стал успокаивать: «Что вы плачете? В этот год – сорок первый и сорок второй – погибла такая масса народу. Не плачьте! Их уже нету. А вам жить надо»...

Находившаяся рядом сотрудница узнала героев снимка, всё поняла и сказала коллеге: «Вы видите, это же она сама!»... Мужчина ужасно смутился, и отошёл от Лоры с извинениями.

Вот что стоит за одним солнечным и, казалось бы, безмятежным снимком. Для его автора – военного фотографа-корреспондента Федосеева он означал надежду и пробуждение к жизни. Для нас, сегодняшних, для наших детей – это взгляд издали в ту страшную блокадную реальность».

Олег ЛЕОНТЬЕВ.

Пятое колесо в телеге

Или на тебе, «Боже», что нам негоже

Продолжение. Начало на стр. 1.

Не менее актуальную проблему озвучила депутат-коммунист Елена Кузнецова. Она обратила внимание властей на состояние подъездных путей к автовокзалам и автостанциям. В небольших посёлках и малых городах они скорее напоминают решето, нежели нормальную дорогу. Что создаёт прямую угрозу безопасности здоровью граждан.

- Привокзальные площади в некоторых районах Ярославской области находятся в очень плачевном состоянии. Например, в Пошехонье и Гаврилов-Яме территория автостанций выглядит просто ужасно. Другого слова мне не подобрать. Ещё в прошлом году я обращалась по этому вопросу в правительство региона. После моего запроса проезжую часть частично привели в порядок. Но ямы и выбоины остались. Мы что, в глуши живём, раз у нас не обращают внимание на эти моменты? – возмутилась Елена Кузнецова.

Согласившись с доводами Елены Дмитриевны, депутаты рекомендовали департаменту транспорта провести инвентаризацию подъездных путей к автовокзалам, автостанциям и КДП и выполнить работы по их текущему ремонту. Данный пункт также был записан в решение комитета.

А председатель фракции КПРФ Александр Воробьев выразил беспокойство по поводу состояния уже самого подвижного состава. А именно – б/у автобусов, поступивших в Ярославль из столицы в конце прошлого года. Жители области неоднократно интересовались техническим состоянием данной техники и условиями ее приобретения.

- На каких условиях автобусы поступают в Ярославскую область? Кто за всё это платит? Или это бесплатный сыр, который везут в мышеловку? И контролируете ли вы состояние поступающего транспорта, уровень его износа? – поинтересовался Александр Васильевич.

Оказалось, что автобусы имеют 100% износа. Прямо, как в старой поговорке: возьми, Боже, что нам негоже. Правда, перед выпуском на линию был выполнен их капитальный ремонт. В чём депутатов заверил директор департамента транспорта. Однако позволят ли эти работы обеспечить нормальную, а главное – безопасную эксплуатацию машин? Или в Ярославль просто сбагрили очередной «московский мусор», дабы не утилизировать его в столице? Эти вопросы остались без внятного ответа.

Поэтому Александр Воробьев направил депутатский запрос Сергею Кайгородову, а также директору ДГХ мэрии Ярославля (часть автобусов поступила в городское «ПАТП-1») с просьбой предоставить исчерпывающую информацию об общем количестве автобусов, годах их выпуска и пробеге, организациях, выполнявших капитальный ремонт техники, и его стоимости, затратах на техническое обслуживание и ремонт на прогнозный период использования подвижного состава, гарантиях безопасной эксплуатации, а также о соблюдении антимонопольного законодательства в ходе реализации соглашения (договора) о дарении.

По закону, ответ от чиновников должен поступить в течение 15 дней. А заместитель председателя фракции КПРФ Эльхан Мардалиев собирается посмотреть на техническое состояние автобусов непосредственно в «ПАТП-1», о чём также уведомил городскую администрацию.

Иван ДЕНИСОВ.

Ярославские вузы вернутся к очному формату обучения

30 января приказ о возвращении вузов с 8 февраля к традиционному формату обучения подписал министр науки и высшего образования Валерий Фальков.

Согласно документу, для возвращения в оффлайн в вузах должно быть необходимое колличество санитайзеров для обработки рук антисептиками, организована бесконтактная термометрия всех входящих, строго соблюдаться масочный режим и социальное дистанцирование и другие – уже ставшие привычными – меры предосторожности.

Приказ предписывает руководителям вузов возвращаться к очному формату с учетом мнения студенческих советов и по согласованию с территориальными органами Роспотребнадзора.

По материалам издания ЯРНОВОСТИ.

В Рыбинске создадут новый очаг антикоммунизма?

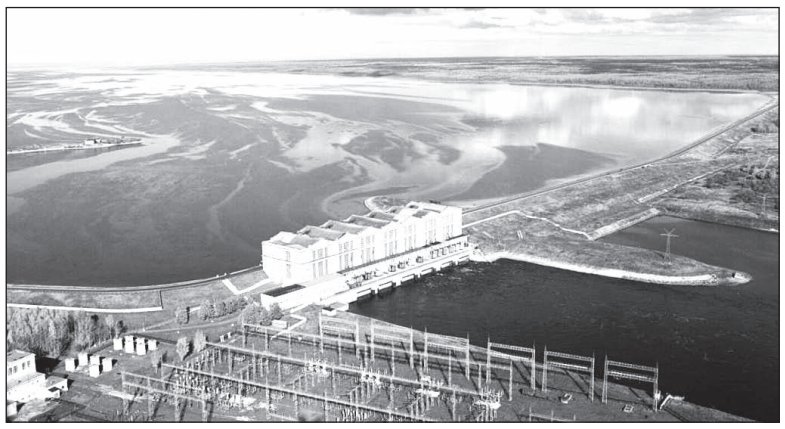

Рыбинские антисоветчики в последнее время заметно активизировались. Они с новым усердием принялись за своё грязное дело, выслуживаясь перед своим хозяином, господином Капиталом.

В соцсетях через голосования и опросы они усиленно пропагандируют свою давнюю мечту – убрать наконец с Красной площади ненавистный им памятник Ленину. (Который для них как нож в сердце, потому что напоминает им о том, о чем им очень хочется забыть – о революции и семидесяти годах власти трудящихся). Газета «Рыбинские известия» поставила на конвейер клевету на советскую эпоху и снова, как в девяностые и нулевые, регулярно кормит читателей махрово антисоветскими помоями.

Словом, местная антисоветчина перешла в активное наступление. И в помощь себе она решила сляпать ещё одну антисоветскую платформу, ещё один рупор клеветы на социализм.

Недавно было заявлено, что в нашем городе появится «интерактивный музей истории создания Рыбинского водохранилища».

У нас уже есть один такой - Музей Мологи, который под предлогом «сохранения памяти» о затопленной Мологе очерняет Советскую власть. Ясно, что и новый музей будет делать ровно то же самое – но только более современными, «интерактивными» методами.

О том, что музей создаётся именно с такой целью, говорит само название организации, которая инициировала это начинание и которая будет воплощать его в жизнь. Это – ура-патриотическая организация «Третий Рим». Её идеал – «Россия, которую мы потеряли». А планируемый музей будет создаваться в рамках проекта «Затопленные святыни Мологского края».

Так что все совершенно понятно. Вряд ли в новом музее расскажут о жизненной важности Рыбинского моря для Советского государства, о великом и самоотверженном служении Советской власти, которая взялась за такое дело и сумела воплотить его в жизнь, о трудовом героизме советского народа.

Ничего этого, конечно, не будет. Будут в этом новеньком музее «интерактивно» рассказывать мифы об ужасных страданиях мологских переселенцев, да о миллионах «абсолютно безвинных» политзаключённых Волголага, которых свирепая Советская власть заставила строить водохранилище.

Словом – в Рыбинске создаётся ещё один очаг антикоммунизма. Почему же приспешники буржуазии снова активизировались? Да потому что наш обманутый в «перестройку» народ уже начал прозревать и все лучше понимает, что именно социализм выражает интересы трудящихся, интересы большинства. Значит, нужно усилить антисоветскую пропаганду, лить ещё больше грязи на социализм – теперь уже новыми, «интерактивными» методами.

А.КАРИМОВ.

Ситуация давно чрезвычайная!

12 января, в одной из поликлиник Рыбинска скончалась пациентка. Её привезли сюда домашние, отчаявшись дождаться приезда скорой помощи. Люди думали, что ведут человека к врачам. Помните, раньше так было – главное, чтобы рядом оказался врач, и тогда ты спасен. Мы всегда в это верили. Но те времена прошли. Теперь надо осознать степень опасности, в которую мы позволили себя загнать. И правильно определить, кто эти люди, или нелюди, от кого исходили указы, приказы, постановления, лишившие нас почти полностью медицинской помощи. Откуда и когда пошло то самое «государство», которое рентабельность поставило выше наших жизней.

Вы думаете, самый действенный способ борьбы - маски и перчатки? Маски минимизируют вероятность получить большую порцию вируса. И только! Какое-то время ими можно защищаться, да. Проехать в транспорте, пройтись по магазину (при этом не забывайте, что глаза – тоже слизистые). Но скоро год, как мы вынуждены работать в масках. Люди работают по 10-14 часов в масках. Допустим даже, что маски меняются каждые два часа, но 12 часов испытывать недостаток кислорода – это не пытка?

Предлагаю всем представить, что точно такая ситуация, как сейчас с вирусом, сложилась бы в другом государстве - СССР. В той стране больницы были не «передержкой» для больных, а лечебными учреждениями. Попадали мы туда больными, а выписывались здоровыми, сколько бы времени нам для этого ни понадобилось. Неделя – значит, повезло. Месяц – значит месяц! Никто не ограничивал докторов ни в сроках, ни в методах лечения.

Творимое сейчас в медицине назвать можно только одним словом – преступление. Дать преступлению название? – умышленное вредительство, посягательство на убийство, на массовое убийство! Кто готов взять на себя ответственность? Чьи имена стоят под приказами о реорганизации наших поликлиник? Главы города менялись как перчатки. Но работали все они в той системе и на ту систему, которая задачей поставила перевести страну на капиталистические рельсы. Каждый раз, когда говорю об этом, очень хочется понять, как мы смогли смириться? Почему единицы выступали против этого? Почему этих выступавших не защитили миллионы, когда тех бросали в тюрьмы и объявляли проплаченными?

Итак, сначала нас лишили узких специалистов – ортопедов, нефрологов, кардиологов, неврологов, эндокринологов... Всех! Нам сказали, что этих специалистов переизбыток, а вот врачей общей практики не хватает. Знаете, что ответила мне на мой вопрос: «Где врач общей практики в нашей поликлинике»? заведующая этой поликлиникой? Она сказала, что у неё в штате нет таких! Что прием вместо обычного терапевта ведут даже фельдшеры.

Сейчас, в ситуации разгула непонятной инфекции, когда появляются новые штаммы её, что должно предпринять ответственное правительство в гуманном государстве? – срочно деньги, все свои НЗ, пустить на исправление ошибок в медицине – вернуть специалистов из платных клиник. Пусть не всех, но часть обязательно, просто в приказном порядке, как военнообязанных. Решить вопрос с выплатами вернувшимся докторам. Вернуть в поликлиники собственные лаборатории, потому что всем давно известно – возить анализы сутками по городу – это неточность полученных результатов. Самые точные всегда делаются на месте. Стационары снова сделать полноценными – с физио-лечением, лечебной физкультурой, тоже со своими лабораториями, причем круглосуточными, как это всегда и было. 21 век! Каждый стационар должен быть оснащен аппаратами МРТ и КТ.

Называете вы, присвоившие себе право считаться властью, или нет, ситуацию чрезвычайной, не имеет значения! Ситуация именно чрезвычайная! И действовать в ней надо, как положено действовать в чрезвычайной. Мы же видим тупое ожидание, фактически, бездействие. По неумению? Тогда уходите. По умыслу? Тогда бегите!

Е. ЗАБОРИНА

Только с Россией

Провальными названы прошедшие в Берлине 12 января переговоры советников лидеров "нормандской четверки" (Россия, Германия, Франция, Украина) о ситуации на Донбассе. Россию представлял замглавы администрации президента РФ Дмитрий Козак, Украину - глава администрации Зеленского Андрей Ермак. Обсуждались итоги парижского саммита 2019 года, где "нормандская четверка" договорилась о прекращении военных действий на Донбассе, обмене военнопленными "всех на всех", о диалоге между Украиной и независимыми республиками. Украинская сторона не выполнила ни одного из парижских решений. В Берлине политсоветники в течение 6 часов "откровенно обменивались мнениями", но в итоге, по признанию Д. Козака, "похвастаться нечем", никаких договоренностей по реализации минских-парижских соглашений не достигнуто. Выхода из тупика не наметилось.

Следующие переговоры советников запланированы на 22 января, но пройдут они в видеоформате. А пока, как считает Д. Козак, "худо-бедно соблюдается бессрочный режим прекращения огня на Донбассе". Однако Киев только обещал, но стрельбу по ДЛНР не прекратил. Разве Козак об этом не знает?..

Впрочем, чему удивляться. В российских новостях, считай, ничего не слышно о Донбассе. К нему пропал интерес. Информационное пространство РФ заполнено то коронавирусом с вакцинами, то политическими страстями, кипящими в США. А война продолжается. Седьмой год ВСУ (Вооруженные силы Украины) громят города и села независимых республик. Это только по версии Козака "худо-бедно" нет огня.

А по словам дончан, только 31 декабря и 1 января было потише. Но сразу же после Нового года укровская артиллерия возобновила обстрелы окраин Горловки, западных районов Донецка. Согласно официальным сводкам, 13 января на Донецком направлении боевики 23-го мотопехотного батальона 56-й бригады ВСУ три раза открывали огонь по территории ДНР. Противник обстрелял из 82-мм минометов район н.п. Жабуньки, из РПГ - район Вольво-Центра г. Донецка.

По информации совместного центра по контролю и координации режима прекращения огня ДНР и ЛНР, каратели обстреляли из АГС окрестности поселка Старомихайловка. Боевики 59-й бригады ВСУ вели огонь из АГС-17 и РПГ по населенному пункту Калиновка, на мариупольском направлении, накрыли минометным огнем село Ленинское, выпустив по нему три 82-мм мины и пять 120-мм мин. Летят мины и гранаты в сторону Талаковки, Коминтерново, Трудовских, Авдеевки, Яковлевки... Факты подтверждаются официальными отчетами СММ ОБСЕ.

В такой обстановке живут люди. В сводках больше говорится, с чего, куда и чем стреляли, но скупо - о жертвах. А их немало. Как среди военных, так и среди мирных жителей. Погибших тихо хоронят, раненых тихо лечат, помогают, как могут, их семьям. Упрямо восстанавливают разрушенные дома. Но ни от одного донбассовца не слышно голоса за возвращение в состав Украины. "Мы - Новороссия!", говорят в окопах. "Мы - Новороссия!", говорят дончане. "Мы - Новороссия!", говорят луганчане.

Да и для многих россиян Донбасс - родная земля, там - родные корни, члены семьи и друзья, там живут светлые воспоминания. Главный вопрос из России: "Как там у вас?". И всё тот же ответ из Донбасса: "В аду, наверное, лучше..."

Республики не признаны, их экономика в застое. Советский Донбасс обладал мощным производственно-экономическим потенциалом. А сейчас эта мощь задействована всего процентов на 15. Безработица захлестывает. Да и у работающих зарплата нищенская. Особенно тяжело тем, кому за 50, за 60. Мужики помоложе отстреливаются от укрофашистов в окопах. Там же получают коекакое жалованье. А кого в окопы не взяли, роются в копанках, так называются канавы, вырытые поблизости заброшенных шахт. На относительно небольшой глубине добывают уголек и продают за гроши тем, кто готов купить.

В седьмой раз дончане встречали Новый год с надеждой и верой в перемены. Только в этот раз в республики не шли предновогодние караваны с гуманитарной помощью от РФ. Из российского бюджета были перечислены средства на новогодние подарки детям - и всё. Пришли машины в ДНР и ЛНР с детскими подарками от КПРФ. Зюгановцы и государство Российское наравне раздавали детям республик праздничные сладости. Союз женщин "Надежда России", в частности, Московское отделение, привезли на Донбасс 70 тыс. подарков. Другие российские партии и движения, а их в РФ сотни, не вспомнили о детях Донбасса.

Первый секретарь Компартии ДНР Борис Алексеевич Литвинов благодарит КПРФ за отремонтированное здание, где располагается ЦК коммунистов ДНР. Там два года назад произошел взрыв, подстроенный провокаторами, нужен был ремонт. Б. Литвинов считает, что в ДНР было бы больше положительных изменений, если бы на руководство республики не оказывали негативное воздействие олигархические силы из РФ, которые не брезгуют поживиться на несчастьях Донбасса.

Свои выводы о ситуации на Донбассе делает первый заместитель руководителя фракции КПРФ в Госдуме Николай Васильевич Коломейцев. В отличие от Козака, он знает, что "на Донбассе не тихо". "Мы, живущие в России, - подчеркивает Коломейцев, - обязаны помнить, что люди на Донбассе уже дольше, чем во время Великой Отечественной войны, находятся в крайне тяжелых условиях. Им нужна наша помощь... КПРФ туда достаточно регулярно отправляет гуманитарные конвои. Но это мизер".

Что может спасти Донбасс? Коломейцев говорит прямо: "Надо в России поменять власть, тогда может решиться проблема Донбасса. Когда там в мае 2014 года провели референдум о признании независимости Донбасса и вхождении его в состав РФ, надо было признавать результаты. Около 90% жителей сказали "да", "за Россию". Донбассу, как и Крыму, надо было воссоединяться с Российской Федерацией. Донбасс исторически никогда не был Украиной. Это область Великого войска Донского.

Но у власти политика своеобразная... Ей интереснее "партнеры", чем родные... Шахты получила, а решений положенных не приняла. Оставила народ Донбасса на произвол судьбы, на линии фронта с бандеровцами, неонацистами-фашистами.

И эта трагедия длится уже бесконечно. КПРФ - за вхождение Донбасса в состав РФ!"

Галина ПЛАТОВА

Занавес открыт: события в Белоруссии

Надоевшие мелкие группки орущих существ, которые ищут легкий копеечный заработок у нищих поляков с литовцами, носятся по белорусской земле. Вопреки ходу истории, многие из них, подобно ракам, тужатся задом втиснуться в давно минувшую эпоху. Там предки некоторых из них были гитлеровскими пособниками и, по их убеждению, делали настоящую историю.

Сами же они мечтают стать буржуями, собственниками, хозяевами жизни. Известный политик, русский офицер, полковник ВДВ России, не утративший связи с родиной, белорус, российский сенатор Франц Клинцевич прямо указывает, что западные спецслужбы откровенно ведут подрывную работу против Белоруссии. Они оплачивают деньгами проведение подрывных акций, формируют негативную повестку. Провокаторы подожгли фитиль, чтобы взорвать страну. Имея в конечном прицеле Россию. В Белоруссии они назначили оппозицию в лице Светланы Тихановской. Всё по классике: "пустили Дуню в Европу".

Необходимо подчеркнуть, что "оппозиция" начала действовать в Белоруссии не только и не столько после объявления результатов голосования. Активную подрывную работу против Белоруссии начали значительно раньше. Агентура и активисты западных спецслужб действуют с начала 2020 года. Засветившийся и появившийся в декабре в Литве офицер ЦРУ США Дмитрий Ковалевский приехал в Минск и начал действовать в апреле-мае под крышей Всемирного банка. Теперь он "министр иностранных дел" у Тихановской. Если же вспомнить день голосования 9 августа, то американцы бросили в наступление заранее подготовленных боевиков за 2,5-3 часа до закрытия урн для голосования. Мотивированные на агрессию "добровольцы" сосредоточились на нескольких избирательных участках Минска, областных городов, Пинска и некоторых районных центров. Под видом избирателей они начали заполнять помещения участков, приступили к их захвату. Стремились фальсифицировать бюллетени, получить "видеокартинки" составленных ими самими протоколов "побед" Тихановской. Члены всех избирательных комиссий не дрогнули, не поддались на провокацию. Сохранили спокойствие. Остались верны Закону. Блокированные на участках члены некоторых избиркомов были позже эвакуированы силами правопорядка. Провокация спецслужб Америки и Европы еще на первом этапе провалилась. Спецслужбы не смирились с провалом. Вечером и ночью с 9 на 10 августа они через агентуру, подготовленных боевиков и "активистов" из числа уголовных элементов совершили нападения на правоохранителей. Проплаченные правонарушители оголтело ринулись на сотрудников ОМОНа с заготовленными заранее металлическими прутьями, палками, кирпичами, блоками, камнями, бутылками, скамейками, мусорными баками, шариками из рогаток, горючей смесью. Надеялись вызвать массовые беспорядки.

Белорусы рассудили здраво и не поддались на призывы ввязаться в борьбу за утверждение предлагаемой западными спецслужбами, якобы победившей на выборах Тихановской.

"Долбить... Долбить... Долбить!" - настойчиво навязывает оппозиции Мария Колесникова норму поведения, выработанную офицерами БНД ФРГ. На связи у офицеров БНД и находится Колесникова. Она - агент. Мария Колесникова среди всех задействованных в операции на сегодня - настоящая "Мата Хари" современности. Владеет агентурными методами работы. Всё поведение нацелено на подчинение себе масс людей и индивидов. Своими ораторскими способностями, практической методологией она на голову выше других членов "Координационного совета". Тихановская говорит теперь о Марии только восторженно, считая ее уже готовым президентом страны. Подводит ее только не совсем традиционная ориентация. Даже в Жодинском СИЗО Колесникова смогла заставить руководителей и служащих помочь организовать ей встречу с представителями БНД, которые выступали, естественно, под прикрытием корреспондентов газеты. Получила от них инструкции, передала им свои информацию и пожелания. А введенный с ее помощью в операцию Максим Богрецов, айтишник с многочисленными связями в Белоруссии, прошел за 20 лет в США полную разведывательную подготовку. Практически "негласно" возглавляет работу "оппозиции" в Белоруссии. В интервью Дмитрию Бокунцу, которое выложено в интернете, Максим одобрительно отзывается о проделанной президентом Белоруссии работе в сфере пробуждения национального самосознания. Проговаривается и о поставленной в США перед ним задаче перевоспитать белорусов в отличную от русских, другую нацию, враждебную русским. Дмитрий Бокунец вторит ему на Украина.ру: "Белоруссия - не Россия, белорусы - не русские!" Он ратует за развитие в Белоруссии партизанского движения, конкретизируя: "Люди в чатах телеграмм-каналов сами создают группы и обсуждают еженедельные протестные марши, сейчас они это делают не с помощью интернет-канала "Нехта", а именно сами в чатах обсуждают, кто и когда выходит. Это широкое партизанское движение", - хвастается постоянно проживающий и зарабатывающий средства в России Дмитрий Бокунец. Он довольно частый гость на главных каналах Российского государственного телевидения. Все звенья управления "протестами" и планы "оппозиции" у Максима Богрецова в голове, в компьютере и в Лэнгли. А информация о текущих событиях быстрее оказывается у ЦРУ в Лэнгли, чем у КГБ.

Текущие события развиваются так, что Белоруссию, по мыслям аналитиков Запада, положили на операционный стол, ввели анестезию, усыпили и приступили к операции. Эскулапы опытные. На отлично порешили дела в Киргизии, Ираке, Югославии, Ливии, Египте, на Украине. Правда, споткнулись в Сирии. Помешала Россия. А Белоруссия, вернее, ее президент Лукашенко и его окружение, непредсказуемы, чувствуют подвохи, заблаговременно строят обходные пути-дороги. Казалось, действовали неотразимо, и даже через Россию. Светлана Тихановская по команде из Вашингтона критикует Европу за медлительность и непоследовательность в принятии и наложении санкций. Подобно нищей тени, бродит Тихановская по Европе с просьбами, как и Гуайдо из Венесуэлы, по Америке. Оба они намереваются по плану Вашингтона довести свои страны до нищеты, голода, чтобы грянул социальный взрыв. Тогда Гуайдо и Тихановская усядутся в руководящие кресла и приступят к окончательному разорению своих стран. Введут в Белоруссии единый государственный язык - белорусский. Все преобразования сделают по сценарию Украины. Беларусь загонят в ЕС и НАТО. Установят ракеты под Смоленском. Наведут их на Москву. Основная-то цель - Россия и ее богатства. Они наметили принять все необходимые меры по превращению Белоруссии в анти-Россию, а белорусов - во врагов русских. Нежданное определение своему "лидеру" выложила и газета "Наша Нива": "Тихановская - израильская нацистка с ЛБТ-бизнесом, прислуживающая США". Возможно, газета впервые выложила в интернете правду. Открыла истину читателям.

Поляки засветили Павла Латушко. Всему миру стало понятно, что он просто-напросто давний агент разведки Польши. Своего агента вывезли в дипломатической машине под видом груза в Польшу. Так выручают только агентов. Объясняют, что Латушко запаниковал, дрожал за свою шкуру, мог попасть в СИЗО, выдать весь задуманный план. Но этим они поставили крест на перспективах его дальнейшего использования. Заменили его, по подсказке гражданина США и агента ЦРУ З.С. Позняка, на неподготовленного Франка (Францишека - как он себя величает) Вечёрко. Но и он засвечен, еще со времен своего деда Григория, партработника КПБ, и отца Виктора (Винцука) - руководителя БНФ в прошлом. На должность министра иностранных дел к Тихановской приставлен настоящий "зубр" разведки, кадровый офицер ЦРУ Валерий Ковалевский. Он белорус. Завербован в агенты ЦРУ еще в период работы, целых 6 лет, в МИД Белоруссии. Когда был в служебной командировке в США. А уже после переезда на постоянное жительство в США, получения гражданства, принятия присяги на верность ЦРУ зачислило его в свой штат. Он прошел и спецподготовку в учебных заведениях ЦРУ. После стажировался на правительственном радио "Голос Америки". Как кадровый сотрудник ЦРУ поработал под крышей Всемирного банка. Из этого же банка командировался в Минск. Изучал обстановку, вживался, принял на связь агентуру, ранее завербованную ЦРУ среди участников "протестного движения". Тогда и засветился в пикете возле здания МИД в августе 2020 года. В интервью газете "Наша Нива" подчеркнул, что в организациях, связанных с правительством США, не работал.

Жизнь в США жесткая, даже жестокая. Для них деньги - самый главный аргумент. А офицеру ЦРУ действительно положен оклад в соответ-

Почему мы так плохо живём?

Экономические, демографические и экологические проблемы в России, которые за годы преобразований и антинародных реформ, включая пенсионную, в нашей стране обострились донельзя. Надежды народа на исправление этой ситуации не оправдались. Вместо прогресса и развития страны, создания высокотехнологичных производств и миллионов новых рабочих мест народ России получил полуколониальную сырьевую экономику. И провалы в социальной, демографической, экологической и многих других сферах жизни нашего общества.

Все по той причине, что мы имеем не свободный рынок, а какой-то бандитский "рыночный" конгломерат, где играют без правил, и места игроков определяются разными чиновниками по принципу свой-чужой и их положением в иерархии власти. А там, где всё решает статус, о конкурентной экономике и свободном рынке говорить смешно. Если раньше говорили, что в России две беды - дураки и дороги, то сейчас к ним прибавилась третья - дураки, которые нам указывают дорогу, например, по оптимизации медицинских учреждений. Будто специально - перед мировой пандемией. "Оптимизаторы" не слушали, что говорили учёные и профессионалы - о крайне серьёзных последствиях. И не только в сфере бактериологической безопасности, но и других сферах.

Власть и её "эффективные" менеджеры, получая в России доходы, выводят сотни миллиардов долларов в другие страны и оффшоры. И с улыбочкой говорят нам: "Денег нет, но вы держитесь".

Выходит для банковских ростовщиков и олигархов деньги есть, а для 85% граждан на поддержку во время эпидемии - нет. Такая вот кривая государственная политика в стране проводится в отношении своих граждан.

Есть три основных индикатора, которые говорят о неблагополучии в экономике и обществе - рождаемость, смертность и продолжительность жизни. Когда учёные начали выяснять причины быстрого вымирания народа в России, то оказалось, что народ вымирает совсем не по тем причинам, с которыми мы сейчас боремся - курением, пьянством, наркоманией. Из-за них умирает 8-10% людей. Но значительно больше из-за постоянных стрессов от проводимых властью антинародных реформ, качества воды и продуктов питания, плохой экологии. Маленькие пенсии и низкая заработная плата выталкивают человека из нормальных условий жизни. Власть, проведя "монетизацию", лишила людей вначале льгот, а потом денег.

Чиновники нас убеждают, что у людей маленькие пенсии оттого, что работающих стало меньше, пенсионеров больше, а производительность в 5-6 раз ниже, чем в европейских странах, и почему-то забывают о том, что зарплаты у нас ниже в 15 - 20 и более раз.

Почему бы не обратить внимание и на тот факт, что в сфере ЖКХ за последние 20 лет многократно повысили тарифы, а объём и качество услуг снижались, и теперь граждане вынуждены платить за это не 12-14 % из пенсий и зарплат, а 20-22 % и более. А тем, кто уже не может платить или отказывается платить мошенникам, отключают "услуги" или грабят с помощью прикормленных судей и судебных приставов. Об этой каре граждане узнают лишь тогда, когда у них блокируют банковские карты или снимают с них все средства. У пенсионеров приставы-исполнители удерживают большую часть их пенсий, теперь непосредственно в пенсионном фонде, вместе с социальными выплатами. А в банках с пластиковых карт пенсионеров удерживают даже их похоронные деньги, в счёт долга, не оставляя средств на покупку не только продуктов питания, но и жизненно необходимых лекарств.

Все знают из истории Второй мировой войны 1941-1945 годов, как погиб генерал Карбышев, который отказался предать свой народ и служить фашистам. За это оккупанты сделали из него ледяную статую. Сейчас в интернете есть огромное количество материалов о том, сколько в сфере ЖКХ насмерть замораживали не только пенсионеров, среди которых были и участники, и ветераны ВОВ, но и других людей, потерявших во время кризиса работу, которым в поисках еды приходится рыться в мусорных баках. Счёт дёт даже не на сотни тысяч. Одних видео в интернете нашлось 508 тысяч! В концлагерях фашистами во время 2-й мировой войны было уничтожено меньше людей.

Это программа тотального геноцида народа, которую проводят хозяева денег, а поддерживают развращённые властью, деньгами и роскошью ростовщики, превращающие страну в помойку для радиоактивных отходов из Европы. По этой причине у нас нельзя помирить богатых с бедными, а диктаторский режим с народом.

И стоит ли удивляться тому, что в России 85% избирателей перестали верить в благие намерения проводимых властью реформ и ходить на выборы? В стране идёт вымирание граждан и расслоение их на богатых и бедных. На долю 15% богатых приходится 92% доходов от собственности, а на долю 85% бедных всего 8% . Траспределение доходов чревато социальным взрывом.

Нашей стране нужна социальная справедливость и десятки миллионов рабочих мест, а не армия вооружённых "гвардейцев", избивающих людей на мирных митингах.

Чтобы исправить создавшееся положение и ликвидировать бедность и нищету понадобятся средства, и экономическая наука знает, из каких источников их можно взять. Для этого надо запретить вывоз из России валюты, поддерживая таким образом экономику других стран и офшорных ростовщиков, уменьшить до 0,5-1 % базовую ставку ЦБ и до 1-1,5 % для всех коммерческих банков, отменить плоскую налоговую шкалу и ввести прогрессивные налоги на доходы и недвижимость богатых.

Но есть ли сейчас в России лидер страны, который все это сделает и скажет: "Граждане России, наши основные задачи - здоровье народа, образование, наука, культура, социальная справедливость, создание нормальных условий для жизни и труда, чтобы в 2050 году нас стало не на 45 млн. меньше, а на 50 млн. больше! Благо народов России - это высший закон!" **Есть то есть говорящий что-то такое лидер. Но делается-то все во вред народу при его власти.** Власти, служащей буржуазии.

Владимир ЯКУБОВСКИЙ

глазами контрразведки

ствии с занимаемой должностью. И не зависит никак, под какой крышей он работает. Ковалевский сообщил, что будет находиться в Вильнюсе, США и ЕС. А работать также - на Украине и в России. Но главное - дожать Беларусь! Очень важно обеспечить солидарную позицию международного сообщества, чтобы увидели результаты санкций и Лукашенко, и его окружение. В скором времени приедет в Белоруссию послом США Джули Фишер. Она опытный и подготовленный дипломат, имеющая успешный опыт в проведении "цветных революций" в постсоветских странах.

Выявился в процессе агрессии против Белоруссии также явный агент ЦРУ США и из Москвы. Это Суздальцев Андрей Иванович 1960 года рождения. Политолог, заместитель декана факультета Международных отношений и мировой политики НИУ ВШЭ, член экспертного совета комитета Совета Федерации по делам СНГ, частый участник телешоу на Центральном телевидении России. Защитил кандидатскую диссертацию на соискание ученой степени кандидата исторических наук по истории КПСС. Написал более 7 тысяч статей по проблемам российско-белорусских отношений и дал более 3 тысяч интервью по этой же тематике. Выдворен из Белоруссии в 2006 году. Ему закрыт въезд в республику. Павел Якубович в "Советской Белоруссии" назвал Суздальцева тогда российским разведчиком.

Суздальцев, круглолицый мужчина с бакенбардами Бубы Касторского из "Неуловимых мстителей", в интервью сразу же начал ругать "оппозицию" за трусость и нерешительность. В желании выслужиться перед американцами Суздальцев Андрей Иванович договаривается в своих статьях и в интервью до того, что "в Белоруссии правит военная хунта.

"В микрорайонах белорусской столицы, - утверждает Суздальцев, - создаются боевые подразделения из числа противников Лукашенко. В миллионном Минске существует подполье, полевые командиры, разведка собирает информацию. Практически создается государство. Вычисляются пособники режима, начинается давление на них. Белоруссия не успокоится, это партизанская страна". Забыл только Суздальцев, что дети, внуки и правнуки партизан, а это теперь уже более 80% населения, на стороне государства. А в оппозиции - наследники полицаев, подобных Путиле-Бокунцу. Да еще уголовные элементы.

В последние месяцы в Белоруссию понаехали многочисленные эксперты и советчики. Многие из россиян настаивают, что нужно создать много пророссийских партий. Видимо, перед глазами у них пример России, где уже запутались в названиях партий. А много ли в России демократии, в смысле народовластия, законности, уровня жизни, занятости? Партии плодятся, а страна нищает и вымирает. Патриотизму учит нас даже олигарх Дерипаска, имея паспорт гражданина Кипра в кармане. Он называется в прессе России агентом ФБР США, которое его за помощь Америке наградило. Он сдал американцам всю алюминиевую промышленность России вместе с сибирскими ГЭС (Братской, Иркутской, Саяно-Шушенской и другими). В это же время в России хронически вымирает население. С 1991 года численность сократилась на 20 миллионов человек, и только русских, заявляет Г.А. Зюганов в выступлениях на пленарных заседаниях Государственной думы.

Однако самое здоровое в наши дни из предложений, на наш взгляд, прозвучало не от приезжих волхвов, а от человека, хорошо знающего историю страны. От президента Белоруссии Александра Григорьевича Лукашенко. Исходя из отличного знания истории, он ясно сознает, что в трудные моменты с древних времен народ Руси собирался на Вече. Президент страны предложил провести наше Вече - Всебелорусское народное собрание. Избрать делегатов на него ото всех слоев общества - трудовых, научных, воинских, творческих, учебных коллективов. Наделить их полномочиями, поручить принять взвешенные решения. Выработать план не только противостояния неприкрытой агрессии спецслужб НАТО против Руси, но и, главное, государственный план социального и экономического развития страны. Решения Вече поддержит каждый белорус. Триединая Русь обязана объединиться, выстоять и победить! Так и будет!

Емельян ЛЕПЕШКО
подполковник КГБ в отставке,
Логойский р-н, Минская обл.

и Почему вздулись тарифы на тепло?

В Уфе нескольких десятков человек ворвались в Дом Республики, где заседает правительство и глава республики, с требованием решить проблему и, в конце концов, снизить платежи за отопление до разумных пределов. В декабре жители города были шокированы тем, что сумма платежа за тепло выросла от 40% до 70%.

Рассерженные горожане требовали встречи с главой Башкирии Радием Хабировым. Они скандировали: "Хабиров, выходи!" сначала у здания правительства, а потом и в холле. Люди столпились возле турникетов, на входе. Некоторые принесли платежные квитанции. Общественник Альберт Рахматуллин заявлял, что жителям необходимо "решить системные вопросы".

Через какое-то время к ним вышел заместитель руководителя администрации главы региона Урал Кильсенбаев. Он предложил людям пройти в малый зал Башдрамтеатра, чтобы там поговорить и составить протокол переговоров, но люди не слушали его. Объясняется это достаточно просто. Власти Уфы, как и всей республики, раздают обещания, заверяя "разобраться", но дальше обещаний дело не двигается. Поняв, что уговорами и обещаниями возмущение людей не остановить, к уфимцам вышел министр ЖКХ региона Борис Беляев. Он успел лишь представиться, как кто-то из толпы крикнул: "Этот человек виноват в наших высоких счетах!" После этого люди стали показывать чиновникам свои квитанции за услуги ЖКХ и требовать объяснить, почему произошло радикальное повышение цен. Демонстрация платежек за услуги ЖКХ сопровождалась массовым скандированием: "Снижение тарифа!" Потому как никаких видимых причин для такого решения республиканских и городских властей не существует в принципе. По словам Беляева в Уфе создана специальная группа, которая рассматривает эти вопросы, но из зала ему ответили, мол, это длиться уже "...бесконечно долго".

Акция протеста горожан на пороге местного "Белого дома" совпала по времени с заседанием правительства, на которое собрались все - от главы республики до министров. И одним из вопросов на заседании и должно было быть обсуждение тарифов за тепло для жителей республики.

По мнению министра Бориса Беляева, усматриваются четыре причины повышенных счетов.

- Значительно по сравнению с ноябрем понижение температуры воздуха. Второе - нарушение режима теплоснабжения ресурсоснабжающими организациями, или так называемые перетопы. Третье - несоответствие фактических площадей общедомового имущества и некоммерческих организаций при начислении платежей. Четвертое - некорректная работа общедомовых узлов учета, - объяснил он.

Но, если похолодание - это "происки" природы, то всё остальное - исключительно проблемы чиновников его министерства. Министру, припертому к стенке, ничего другого не оставалось, как заверить уже разъяренных горожан, что им вернут неправомерно начисленные суммы.

Одной из причин акции протеста людей, пришедших к зданию правительства, подтолкнувших их к столь радикальной акции, стал отказ власти согласовать митинг против высокой платы за отопление в Уфе и угрозу активистам штрафами. Запрет на акцию протеста реально возмутил местных жителей. Об этом сообщил один из активистов Иван Апаев. Митинг планировалось провести в последний день января возле Дворца спорта.

- Вместе с общественником Альбертом Рахматуллиным подали уведомление в региональное правительство на организацию митинга. Пришел отказ, - отметил Иван Апаев.

Запрет на митинг власти Башкирии объяснили указом главы региона, по которому стоит "воздержаться от организации и участия в публичных мероприятиях" из-за угрозы распространения коронавируса.

- То есть, власти Башкирии ранее разрешали, несмотря на коронавирус, провести концерт Шевчука, а нам отказали, - парировали горожане.

Другим детонатором взрыва народного недовольства, стало оправдание главой региона Радием Хабировым высокой платы за отопление, теми же самыми причинами, которые озвучил и министр. Но, ни слова не было сказано о том, что предпринимает правительство, чтобы уменьшить тарифы, на чем настаивают активисты.

- Сейчас люди пошли в здание Госфилармонии на переговоры с чиновниками.

И последний нюанс. Полиция все это время стояла в стороне и лишь наблюдала за происходящим, не предпринимая попыток остановить акцию протеста. Этому есть лишь одно объяснение. Стражей порядка дома ждут такие же квитанции с "космическими" расценками.

Анатолий ТАРАСОВ

Дошкольное образование - образование для избранных

В Советском Союзе образование было высочайшего уровня. Но самое важное и ценное, что это было образование именно народное. Оно не делилось на образование элитное - для избранных и на образование плебейское - для черни.

Это было что-то небывалое в истории человечества. Во всех прежних обществах, где правил эксплуататорский класс - рабовладельцы или феодалы, или капиталисты, качественное образование было доступно только ничтожному меньшинству - только отпрыскам господствующего класса. Лишь они могли приобщаться к высшим достижениям научной и философской мысли своего времени, подготовить свой вкус к восприятию искусства, развить свой ум и способности. Все остальные или вовсе не получали образования, или получали его по минимуму. Их обучали, как правило, каким-то трудовым умениям - чтобы они могли работать на господ, и каким-то религиозным догматам, которые учили их слушаться господ.

И вот теперь современная буржуазная Россия снова возвращается к разделению образования на элитное и "плебейское". Мы все знаем, что теперь есть частные платные средние школы, где могут учиться только дети богатых родителей. Но даже в бесплатных государственных школах это разделение существует, хотя оно и не столь явное.

Дело в том, что дети в этих школах начинают учиться с очень различным уровнем подготовки. В наше время существуют детские обучающие центры, которые готовят детей к школе с очень раннего возраста - с двух-трех лет. До школы ребенок посещает такой центр три-четыре года. Он учится читать, писать и считать и получает начальный уровень общей культуры - сведения об обществе, о правилах человеческого общежития, о профессиях и занятиях, о животном и растительном мире, о явлениях природы и так далее. Также он учится логически мыслить и формулировать свои мысли.

Ясно, что ребенку, который занимался в таком центре, в школе будет гораздо легче, и он будет чувствовать себя гораздо уверенней и свободней, чем остальные дети. Он с самого начала получит старт, которого нет у остальных. При равных способностях учиться, он будет лучше остальных, а значит, добьется больших успехов в жизни.

Так вот, все подобные детские центры являются частными, то есть, платными. И только очень и очень немногие могут себе позволить отдавать туда своих детей. Огромному большинству это просто не по карману.

Мы сообщим вам цены самых известных детских центров в Рыбинске, а вы судите сами, много ли семей могут их осилить.

В детском центре "Малышок" за получасовое занятие берут 400 рублей, за сорок пять минут - 600 рублей, за полтора часа - 800. В месяц восемь занятий - значит, соответственно, родителям приходится ежемесячно платить 3200, 4800 и 6400 рублей.

В "Умке" одно часовое занятие подготовки к школе стоит 500 рублей, а за восемь занятий в месяц берут 4000 рублей.

Чуть дешевле стоят занятия в "Знаечке" - там цена одного сорокапятиминутного занятия - 350 рублей.

Ясно, что для семьи со средним заработком платить такие деньги тяжело, особенно если в ней не один ребенок. Не говоря уже о тех семьях, где родители получают минималку, или где только один родитель (а у нас чаще всего ребенка поднимает одна мать, получая от отца грошовые алименты или вообще их не получая).

Поэтому нет ничего удивительного, что количество детей, посещающих обучающие центры, очень невелико. В группах бывает от двух до пяти-шести малышей. А всего в одном таком центре занимается несколько десятков детей - двадцать пять, тридцать, пятьдесят.

Отдают своих детей в подобные центры бизнесмены, менеджеры и чиновники. Остальным это, как правило, недоступно.

И мы снова видим классовый принцип в образовании.

Даже если эти дети пойдут в одну и ту же школу с другими - то дочери и сыновья денежных родителей, которые прошли через обучающий центр, будут учиться лучше, чем остальные. Тем более, что денежные родители и в процессе учебы в школе смогут нанять своим отпрыскам репетиторов. Значит, дети богачей получат лучшее образование. Они закончат самые элитные ВУЗы России, Америки и Европы.

В итоге у них будет максимально престижная и высокооплачиваемая работа. Они, как и их родители, станут "высшим слоем" общества. Они будут заниматься бизнесом, руководить на производстве или в госаппарате.

А дети бедняков будут их обслугой. Они получат минимальное образование и останутся на нижних ступенях социальной лестницы, как и их родители. Детей господствующего класса с самого раннего возраста готовят к тому, чтобы и они тоже господствовали. А из детей пролетариата делают холопов, готовят их к тому, чтобы они обслуживали буржуазию. Это отвратительно. Отвратительно, что у нас, как до революции, снова есть деление людей на "элиту" и "чернь". Мы должны краснеть от стыда, что дошли до такого позора.

В. АВДЕЕВА

К 80-летию Ярославского городского Дворца пионеров

Легенды рождают героев

Так называется историко-публицистический сборник, вышедший в свет на основе материалов поисково-краеведческой и исследовательской работы выпускников Школы юных журналистов им. Николая Островского Ярославского городского Дворца пионеров: Олега Лисицына, Алексея Алфеева, Александра Белоновского, Натальи Маторжиной, Елены Могутовой, Дилии Басыровой, Клавдии Расторгуевой, Натальи Колбиной, Ангелины Юрьевой, Сергея Сафиканова и многих других.

Сборник охватывает период многогранной деятельности детского учреждения от рождения до наших дней. Благодаря найденным историческим материалам, документам, фотографиям, воспоминаниям вырисовывается удивительно созидательная, плодотворная, морально-нравственная, глубоко патриотическая воспитательная работа как сотрудников учреждения, так и первых помощников в этом - комсомольцев и пионеров.

Благодаря стараниям юных следопытов, поддержке администрации Дворца пионеров стало возможным на фасаде учреждения установить информационные доски: что здание на улице Советской, 17 - это объект культурного наследия федерального значения, ранее принадлежавшее городскому коммерческому училищу; что в начале 20-х годов прошлого столетия здесь размещался штаб 18-й Ярославской Краснознамённой стрелковой дивизии, а в годы Великой Отечественной войны находился военный госпиталь номер 291.

Во дворе детского учреждения открыта Аллея пионерской славы, установлен закладной камень будущего памятника в честь ярославских пионеров, патриотов страны.

В витринах фойе первого этажа Дворца пионеров хранятся копии красных боевых знамён, которых были удостоены ребята. На первом стяге надпись: "Ярославским пионерам от воинов Карельского фронта". Знамя вручено школьникам в апреле 1945 года за доблестный труд в годы Великой Отечественной войны. Второй стяг - Знамя Победы, водруженное советскими воинами над поверженным Рейхстагом в мае 1945 года, награда юнкорам школы юных журналистов им. Н. Островского за поисково-краеведческую и исследовательскую работу о войне.

В витрине экспонируются солдатская пилотка, фляжка, планшет и, конечно же, красный галстук, пионерский барабан и горн. На мемориальной доске начертаны 42 фамилии детей и взрослых Дворца пионеров, награждённых медалями "За трудовую доблесть в Великой Отечественной войне 1941 - 1945 гг."

На третьем этаже - продолжение знакомства с историей детского учреждения, музеем.

Валерий ГОРОБЧЕНКО

Заработал. Или все-таки присвоил?

Час работы руководителя Газпрома стоит 660 тысяч рублей?

Главы российских госкомпаний в 2015 году получили право не раскрывать свои доходы, обязать их к этому нельзя и через суд. Однако Baza смогла узнать, сколько заработали главы некоторых госкорпораций в 2018 году, через источник, имеющий доступ к базам Федеральной налоговой службы, - пишет NEWSru.com.

Так, глава "Газпрома" Алексей Миллер за 2018 год заработал 1,9 млрд рублей, 1,5 млрд из которых получил в "Газпроме", а остальные деньги - в компаниях "СОГАЗ", "СК СОГАЗ Жизнь", "Газпром медиа холдинг", "НПФ Газфонд", "Газпромбанк", где входит или входил в совет директоров. **Получается, что Миллер в среднем получает 158 млн рублей в месяц, или 5,2 млн в день. При восьмичасовом рабочем дне час работы Миллера стоит 660 тысяч рублей, а минута - 11 тысяч.**

Что оставил после себя?

Важнее темы, чем кончина Жванецкого, для телевизионщиков в те дни, кажется, не было. Эпитеты московских "звезд": "большой русский писатель", "гениальный сатирик".

Но спросил у библиотекарши, какие произведения "большого русского писателя" Михаила Жванецкого она знает. Недоуменно пожимает плечами.

Реакция военного пенсионера, бывшего чиновника, бывшей учительницы литературы сельской школы та же. Да и самому неведомы "выдающиеся" литературные труды Жванецкого. Разве что припоминаются смешилки типа "нормально Григорий, отлично Константин", "счастье - это когда успеваешь добежать до туалета", или сравнение человеческой жизни с роялем: белая и черная кнопки, а затем - крышка. "Крышка" современной русской литературе с такими "большими русскими писателями".

Валерий КИРИЛЛОВ,
писатель.