СОВЕТСКАЯ ЯРОСЛАВИЯ

e-mail: sovyaroslavya@mail.ru Наш сайт www. yarkprf.ru **Пролетарии всех стран, соединяйтесь!**

16+ Газета Ярославского областного отделения КПРФ Прочти и передай другим № 14 (1105) 20 апреля - 26 апреля 2022 г. (дата выхода 20.04.2022 г.)

ЛЕНИН ЖИЛ, ЛЕНИН ЖИВ, ЛЕНИН БУДЕТ ЖИТЬ!

Срок жизни великих идей измеряется веками и тысячелетиями. Отвечая чаяниям простых людей, они бытуют среди народа, вдохновляют его на борьбу за строительство нового справедливого мира. Вот почему ленинские идеи продолжают жить и побеждать.

22 апреля со дня рождения Владимира Ильича Ленина исполняется 152 года. Первый в истории основатель социалистического государства, выдающийся государственный деятель, учёный, революционер, гениальный тактик и стратег, великий оратор, – все это Владимир Ильич.

Ленинский гений не возник случайно. Основатель большевизма не был ни философом-одиночкой, ни сверхчеловеком, стоящим на пьедестале высоко над толпой. Ровно наоборот: он подчинил жизнь служению трудящемуся люду, его освобождению от оков угнетения, невежества, неверия в свои силы.

«Мы идём на победу!» Олег Леонтьев единогласно выдвинут кандидатом на должность главы Рыбинска

15 апреля в Рыбинском городском комитете КПРФ, в присутствии представителей избирательной комиссии, прошло заседание бюро, на котором коммунисты выдвинули своего кандидата на должность главы города.

В результате тайного голосования кандидатом стал Олег Леонтьев, за которого проголосовали единогласно.

По результатам выдвижения **Шакир Абдуллаев** обратил внимание, что в ближайшем будущем перед партией стоят важные и ответственные вопросы:

«В последние годы партия КПРФ , благодаря своей принципиальной позиции по ключевым вопросам жизни области, показывает стабильный рост поддержки жителей. И в стартовавшем в этом году в Ярославской области выборном цикле необходимо закрепить достигнутые результаты и усилить наши позиции во всех ветвях власти.

В следующем году нас с вами ждут выборы в горсовет Рыбинска и Ярославскую областную Думу. Нам, коммунистам, предстоит провести серьезную работу по отбору кандидатов - подобрать и подготовить к выборам честных, активных, целеустремлённых, грамотных и желающих изменить жизнь жителей области в лучшую сторону.

Продолжение на стр.4.

Первичное звено – передний край медицины

Работу первичного звена (поликлиник, амбулаторий и фельдшерских пунктов) можно считать передним краем всей системы здравоохранения. Именно сюда пациент обращается чаще всего, здесь получает первую помощь и формирует мнение о медицине как таковой. Поэтому чёткая работа на указанном направлении имеет особое значение. Что мешает в решении этой задачи и каковы перспективы развития первичной медико-санитарной помощи в Ярославской области пытались разобраться на заседании думского комитета по здравоохранению, активное участие в котором приняли депутаты-коммунисты.

Вниманию парламентариев был представлен отчёт об оказании первичной медико-санитарной помощи на территории региона. За последнее время в Даниловском, Ростовском, Некрасовском, Рыбинском, Некоузском, Гаврилов-Ямском и Угличском районах возвели несколько модульных фельдшерско-акушерских пунктов (ФАП). А в 2021 году для Любимской, Даниловской, Пречистенской и Некрасовской ЦРБ приобрели передвижные ФАП. В общей сложности такими комплексами было обслужено без малого 11,5 тысячи человек. Работала санитарная авиация: состоялось 35 вылетов для эвакуации пациентов

Вместе с тем выполнение профильной программы в 2021 году оказалось существенно затруднено из-за неблагоприятной санитарно-эпидемиологической ситуации. Неоднократно приостанавливалось оказание плановой первичной медико-санитарной помощи. Диспансеризация взрослого населения составила всего 45,2% от плана, профилактический медицинский осмотр и вовсе - 29,3%. В связи с чем депутат фракции КПРФ Елена Кузнецова поинтересовалась у директора областного департамента здравоохранения и фармации Сергея Луганского его оценкой выполнения программных мероприятий:

- Сегодня мы рассматриваем программу, которая действует с 2020 по 2024 год. Более половины этого срока уже прошло. Понятно, что вы работаете недавно. Но как вы сами оцениваете реализацию этой программы? Есть ли какие-то улучшения в первичном звене? Пациенты, например, не особо замечают сдвиги. И на местах мы видим, что работает далеко не всё!

Продолжение на стр. 5.

Районы просят тепла!

Кузнецова Е.Д.

Отопительный сезон подходит к концу, но проблемы с теплоснабжением никуда не исчезли. Особенно это касается отдалённых сельских районов Ярославской области, где попросту нет достаточных средств на содержание котельных и ремонт сетей. Вопрос крайне сложный, а решать его нужно прямо сейчас. Депутаты фракции КПРФ попытались найти выход на заседании думского комитета по ЖКХ и энергетике, которое состоялось на прошлой неделе.

Ведущая роль в производстве и реализации тепловой энергии на территории 13 муниципальных образований региона отведена АО «Яркоммунсервис». Отчёт о его работе за 2021 год был представлен на суд парламентариев. Сегодня предприятие эксплуатирует 47 котельных, 22 артезианские скважины, 9 очистных сооружений водопровода, 4 очистных сооружения канализации и более 150 километров тепловых сетей. 90% потребителей услуг – бюджетные организации и население. Среди главных трудностей, с которыми приходится сталкиваться обществу – высокая изношенность основных фондов (60%), низкая платежная дисциплина в ряде районов, работа отдельных котельных на нерегулируемых видах топлива, длительная процедура передачи объектов ЖКХ в собственность.

К сожалению, остаются и «точечные» проблемы в конкретных населённых пунктах. Крайне сложная ситуация с котельной в посёлке Бурмакино. Министерство обороны потенциально готово передать её на баланс Некрасовского района. Но для согласования концессионного соглашения с «Яркоммунсервисом» уйдёт не менее полутора лет. А объект уже сейчас находится в удручающем состоянии (без окон, с прохудившейся крышей). И на его подготовку к зиме необходимо порядка 20 миллионов рублей. Без помощи области местным властям эту задачу не решить.

Продолжение на стр. 5.

Ярославский областной комитет КПРФ организует сбор гуманитарной помощи в поддержку жителей Донецкой Народной республики и Луганской Народной республики.

Помочь в беде своим братьям и сёстрам – это святое дело жителя нашей страны! В это трудное время нельзя никому стоять в стороне. Только вместе можно преодолеть все трудности и пройти через все испытания. Так было и будет всегда!

В качестве гуманитарной помощи принимаются новые вещи, средства личной гигиены, продукты питания длительного хранения, вода в упаковке, лекарства (йод, зеленка, бинты, жгуты, обезболивающие и т.д.).

Основной пункт сбора гуманитарной помощи располагается по адресу: **г. Ярославль, ул. Жукова, д. 8.**

Также пункты сбора есть в районах города Ярославля и области.

Дополнительная информация по телефону **8 (4852) 71-91-87**.

В рабочие дни **с 10.00 до 16.00** часов.

Ярославский обком КПРФ.

ГОРОД УТОПАЕТ В МУСОРЕ! Ярославские коммунисты провели антимусорные рейды

После многочисленных обращений ярославцев к фракции КПРФ в муниципалитете г. Ярославля депутатами—коммунистами вместе с жителями были проведены контрольные выезды по мониторингу состояния мусорных площадок в Кировском, Ленинском и Дзержинском районах города.

По всем фактам выявленных нарушений санитарных норм, среди которых отсутствие регулярной уборки, грязь и гниющий мусор на прилегающей территории, были направлены депутатские запросы на устранение и привлечение виновных лиц к ответственности.

– Подобная ситуация для Ярославля не в новинку – с 2018 года в городе из–под снега «вылезают» все огрехи в работе местных чиновников, а жители центра и Красного перекопа бьют тревогу от нашествия крыс. Каждую весну коммунисты проводят антимусорные рейды, пишут многочисленные обращения в департамент государственного жилищного надзора и районные прокуратуры. И только после этого проблема устраняется! Я направляю депутатские запросы отдельно по каждой площадке накопления ТКО в Ленинском районе, затем вместе с жителями мы контролируем устранение нарушений, но, как показала практика, такие меры приносят лишь временный эффект. Интересный факт – в районах города, где мусорные площадки обслуживают муниципальные управдомы, например, в Дзержинском районе, такой критичной ситуации не наблюдается, – прокомментировала ситуацию **депутат от КПРФ Елена Горбунова.**

С ней согласен и **коммунист Сергей Зубов**, который считает, что сложившаяся ситуация с уборкой мусора в городе приобрела характер хронической проблемы, где крайними остаются жители, исправно оплачивающие услуги ЖКХ.

-По факту коммунальная услуга ярославцам не оказывается, и как следствие – жилые массивы центра столицы Золотого кольца погрязли в мусоре. После проверок и штрафов управдомы не налаживают систематическую уборку, мусор может лежать месяцами. Частные управдомы, пользуясь «дырой» в законе, отказываются убирать площадки, расположенные на муниципальной земле. Постоянно решать этот вопрос в ручном режиме жалобами на УК, переговорами и просьбами к районным администрациям можно, но эффективней будет изменить подход, переформатировать систему, внеся изменения в нормативные требования и повысив меры ответственности, – отметил депутат.

А у ярославцев, похоже, уже «гиря до пола дошла», что называется, Интернет кипит возмущением:

«Жесть на улице Юности не прекращается. Это мусорная площадка прямо напротив поликлиники №3. Мусора столько, и он так долго там лежит еще с того года, что образуется каша мусорная».

«Бардак у всех мусорок на Пятёрке! Во дворах по улице Жукова страшно пройти мимо мусорки по улице Чкалова дом 23 б! Мусор разбросан по всей дороге! Контейнера-то уже чистые, а вокруг мусор никто не убирает!»

«Власти убирают случайный мусор исключительно после подачи обращения. Значит обращения надо подавать ежедневно! Непонятно, почему власть нужно постоянно подпинывать, когда они уже начнут исполнять свои обязанности?».

А мы напоминаем, что накопительный эффект с отсутствием регулярной уборки площадок ТКО в Ярославле стал складываться с приходом регионального оператора «Хартия» после внесения изменений в федеральное законодательства, в соответствии с которыми оператор после сбора мусора из контейнеров не обязан оставлять после себя чистоту, а ответственность за содержание площадок ТКО несет собственник

– Это пробел нормативных актов на уровне Федерации, представители КПРФ об этом говорили, когда стартовала мусорная реформа: не учтены взаимодействия на местном уровне, поставлены во главу интересы региональных операторов, а не конечных пользователей, т.е. жителей. Местные власти уже четыре года не в состоянии комплексно решить проблему. Сейчас по закону выходит, что управляющие кампании обязаны убирать только площадки, расположенные в границах придомовой территории. Но большее их количество находится именно на территории общего пользования – это сложившийся исторический факт. И ярославцы против их переноса на придомовую, под окна жилых домов, – отметила **председатель фракции КПРФ в муниципалитете Евгения Овод.**

- Как свидетельствует ДГХ, казус также состоит в том, что в экономическом обосновании тарифа на содержание жилья (т.н. «мэрский» тариф, которым пользуются более 80% многоквартирных домов в том числе ТСЖ) уже заложены средства на уборку мусорных площадок в достаточном размере, и они исправно собираются с населения. Но далеко не все управдомы выполняют обязанность по уборке, пользуясь пробелами в законодательстве. Практика заключения добровольных соглашений по уборке площадок ТКО между мэрией и управдомами пока не приносит желаемого результата, оно и понятно, ведь цель коммерческих управдомов – получение прибыли, и, сославшись на федеральный закон, недобросовестные управдомы могут этого не делать. В итоге, можно либо «нагнуть» только муниципальный управдом, либо убирать очередную скандальную мусорную площадку вынуждена администрация района, что и происходит от случая к случаю, но увы, не дает комплексного решения вопроса, – заключила Евгения Александровна.

14 апреля состоялась рабочая группа муниципалитета Ярославля по ЖКХ и благоустройству, на которой обсуждались вопросы уборки и содержания мусорных площадок. Депутаты–коммунисты, их коллеги из других фракций вместе с представителями мэрии и Правительства Ярославской области пытались найти компромиссное решение в этом сложном вопросе..

Наша редакция попросила **Евгению Овод** поделиться мнением о результатах совещания:

«Первое, что сейчас важно – это принять оперативные меры по наведению порядка на мусоросборочных площадках в Ленинском и Кировском районах города, ведь там ситуация действительно критическая! На мой взгляд, сделать это возможно через судебные решения путем исков со стороны мэрии к управдомам. Такая работа уже анонсирована, прецеденты имеются в Красноперекопском районе, ее надо активизировать и массово распространять на проблемные управдомы. Перенос площадок ТКО на придомовую территорию не рассматривается в принципе, коммунистам в 2019 году удалось отстоять этот вопрос, и хорошо, что власть нас услышала.

Второе – недоумение вызвали предложения коллег от «Единой России» о необходимости создания муниципальной программы, в рамках которой были бы заложены средства на систематическую уборку площадок, расположенных на муниципальной земле. Но если разобраться, не получится ли тут по сути двойного взимания платы с населения? Ведь эти деньги уже «зашиты» в тарифе, собираемом с жителей. По моему мнению, в городе есть куда потратить бюджетные средства с наибольшим эффектом. А в данном вопросе необходимо понудить управдомы исполнять свои обязанности, для этого нужна политическая воля! Посмотрим, насколько она имеется у мэрии Ярославля и Правительства области, в частности, потому что практика показывает, что на местном уровне эта проблема едва ли решается.

И, наконец, третье – надо ликвидировать дыры в законе, прописав ответственность за содержание площадок сбора ТКО, но не в ущерб городскому бюджету или жителям Ярославля. Считаю, что ответственность за уборку должны нести или управдомы, или региональный оператор. Этот вопрос сейчас активно прорабатывается в региональном парламенте, а мы со стороны муниципалитета приложим все усилия для его решения в пользу города».

Евгения Овод также отметила, что важным моментом является приведение внешнего вида контейнерных площадок в нормативное состояние. Для этого областному центру необходима помощь области и применение на практике положительного опыта других регионов, например, Вологодского, в котором региональная власть субсидирует их содержание органам местного самоуправления.

Елена ПОЛУХИНА.

ул. Добрынина 20б — Ленинский район

ул. Чкалова 66 — Ленинский район

ул. Жукова 24 - Ленинский район

Кировский район — Ленина 51

СОВЕТСКАЯ ЯРОСЛАВИЯ
Учредитель и издатель: Ярославское областное отделение КПРФ. Адрес: 150000, г. Ярославль,ул. Республиканская,дом 6,оф.3.

Газета зарегистрирована центральным региональным управлением регистрации и контроля за соблюдением законодательства о СМИ Комитета РФ по печати (г. Тверь) 1 апреля 1999 г., рег. № т-1350

Главный редактор Мардалиев Э.Я.
Редакционная коллегия:
Тихомирова Д. А., Гонозов О. С., Овод Е. А., Бобрякова Н.Ю., Филиппов А.С., Гавриленко А. Г., Михеев М. А..

Адрес редакции:150000,г. Ярославль, ул. Республиканская,д.6, пом. 7-13
Тел.: 71-91-88 e-mail: sovyaroslavya@mail.ru
Индекс 31855. Цена свободная.
За достоверность публикуемых материалов ответственность несут авторы. Мнение редакции может не совпадать с мнением авторов. Рукописи не рецензируются и не возвращаются.

Отпечатано в типографии ООО «Новая Газетная Типография»: г. Ярославль, ул. Механизаторов, 11.
Тираж 11 000 экз. Заказ 831
Подписано в печать: по графику в 22.00 19.04.2022 г., фактически в 17.00 19.04.2022 г.

Коммунисты продолжают работу по сбору гуманитарной помощи

Член Ростовского районного отделения КПРФ Зоя Владимировна вместе с коллегами по работе приняли участие в работе Ярославского ОК КПРФ по сбору гуманитарной помощи для пострадавших от украинских нацистов мирных жителей Украины и военнослужащих Народных Республик и ВС РФ.

– Мы собрали небольшое количество гигиенических наборов. Это для наших ребят, которые сейчас лежат в госпиталях и больницах. И мы продолжим эту работу, – сказала Зоя Владимировна.

Наш корр.

Будут ждать желанной встречи

Месяц назад мы писали о том, что национализация стучится в двери. Время сейчас такое, что решения должны приниматься и осуществляться быстро. Что ж, посмотрим, как обстоят дела, а расскажут нам об этом главные действующие лица.

Председатель Совета Федерации Валентина Матвиенко заявила, что речи о национализации имущества иностранных компаний, уходящих из РФ, не идёт. Первый вице-премьер РФ Андрей Белоусов, с кем некоторые почему-то связывают какие-то надежды, высказался в том смысле, что Россию провоцируют на резкие действия в отношении имущества ушедших из страны из-за санкций компаний, но здесь нужна взвешенная позиция.

И, наконец, светоч либеральной экономической мысли, глава Счётной палаты РФ Алексей Кудрин сказал то, о чём другие пока предпочитают помалкивать: он выразил надежду, что не будет принято каких-то мер, которые затруднят возвращение иностранных компаний в РФ. В общем, как в той песне: «Буду ждать желанной встречи я у двери начеку».

На этом фоне группа депутатов от «Единой России» на всех парах, едва ли не спотыкаясь от спешки, помчалась вносить в Госдуму законопроект о внешнем управлении для компаний, которые бросили иностранцы. Это как? Постерегут ценное имущество до возвращения хозяев? То есть иностранный бизнес может не исполнять обязательства, даже ранее оплаченные, вышвыривать работников на улицы, но национализировано его имущество не будет. Права бизнесмена, даже из «недружественных стран», будут соблюдены.

В общем, понятно, что от одного только слова «национализация» нынешних властителей воротит как чёрта от ладана. Каждый, наверное, вспоминает при этом о собственном капитальце. А для тех, кто всё ещё продолжает сомневаться, не устарел ли марксизм, заметим: классовая солидарность буржуев выглядит именно так.

Михаил КОСТРИКОВ.
Правда.

Либеральный фашизм раскрывает свои зловещие планы.

Заявление Председателя ЦК КПРФ

Верховный представитель Евросоюза по иностранным делам и политике безопасности Жозеп Боррель заявил, что противостояние между Украиной и Россией «будет выиграно на поле боя». Боррель – давний противник России. Еще в мае 2019 года он назвал нашу страну «старым врагом». Но его нынешнее заявление имеет качественно новый характер. Боррель публично огласил замыслы западных стратегов, которые они до сих пор тщательно скрывали. Это не война между Россией и Украиной. Это война НАТО против России, в которой украинский народ используют как пушечное мясо.

Слова «переговоры» или «политическое урегулирование» исчезли из лексикона западных политиков и их киевских вассалов. На Западе и в Киеве ныне раздаются исключительно воинственные речи. Потоком идут поставки на Украину оружия и наемников. Предельно агрессивно ведется лживая информационная война.

При этом западные «демократии» не гнушаются самыми мерзкими кровавыми провокациями. Уже доказано, что «резня в Буче» имела постановочный характер, что удар ракетой «Точка-У» по вокзалу в Краматорске, от которого погибло более 50 мирных жителей, был нанесен бандеровцами. Но, как утверждал главарь гитлеровской пропаганды Геббельс, «чем страшнее ложь, тем охотнее в нее верят». Поскольку Запад нуждается в оправдании злодеяний своих вассалов, можно ожидать новых кровавых провокаций.

США и их союзники не просто игнорируют тот факт, что нынешняя власть на Украине находится под контролем откровенных нацистов. Они защищают этих выродков – наследников фашистских преступников и виновников тягчайших преступлений против народа Украины. Подтверждение этому – голосование 7 декабря 2021 г. по резолюции ООН под названием «Борьба с героизацией нацизма, неонацизма, и другими формами расизма, расовой дискриминации и ксенофобии»

Только две страны, по сути, поддержали фашизм, проголосовав против резолюции: это США и Украина. 49 стран воздержались. Среди тех, кто отказался осудить нацизм – все «демократии», многие из которых воевали на стороне Гитлера, а ныне предоставляют бандеровцам оружие и политико-пропагандистское прикрытие. Это, в частности, Великобритания, Германия, Франция, Нидерланды, Польша, Австралия, Бельгия, Канада, Хорватия, Чехия, Дания, Эстония, Финляндия, Япония, Латвия, Литва, Норвегия, Румыния, Словения, Испания, Швеция, Швейцария.

О том, что Украина превратилась в мировой центр неонацизма, с тревогой говорят даже американские конгрессмены. Но реальная власть в Америке в руках тех, кто поддерживает бандеровцев-неонацистов. США заставляют всех союзников по НАТО гнать вооружения на Украину, вынуждая их закупать новое американское оружие, тем самым увеличивая прибыли «продавцов смерти» в США.

Дымовая завеса «борьбы за цивилизованные ценности» отброшена. Жозеп Боррель публично поставил знак равенства между Евросоюзом, НАТО и бандеровцами. На Западе уже не могут скрывать свою историческую ненависть к России, стремление подавить ее, вновь, опираясь на самые зловещие силы в лице неонацизма.

В этих условиях важна солидарность всех прогрессивных сил мира. Необходима мобилизация всех духовных, интеллектуальных и экономических ресурсов России на отпор либеральному фашизму. Стране нужен новый курс на основе предложений КПРФ. Социально-экономическая политика Российского государства должна претерпеть коренные изменения, чтобы не просто сорвать санкционную удавку, но и встать на путь импортонезависимости и форсированной индустриализации, опираясь на творческий гений народа, на колоссальные природные ресурсы и производственный потенциал России. Наше будущее – социализм!

Председатель ЦК КПРФ
Г.А. ЗЮГАНОВ.

Ярославский район: коммунисты и комсомольцы возложили цветы к бюсту Ю.А. Гагарина

12 апреля, в День космонавтики, члены Ярославского районного комитета КПРФ вместе с комсомольцами возложили цветы к бюсту советского лётчика-космонавта, коммуниста Юрия Алексеевича Гагарина.

После возложения депутат Государственной Думы второго созыва Владимир Степанов вручил партийные билеты товарищам – Виталию Якимову и Валентине Сысоевой.

– Наша команда становится сильнее! Победа будет за нами! – отметила первый секретарь Ярославского РК КПРФ, депутат муниципалитета Наталия Бобрякова.

Наш корр.

Патриотический автопробег в Рыбинске

Рыбинские коммунисты 12 апреля провели патриотический автопробег, посвященный дню авиации и космонавтики.

Гордостью рыбинцев является высокотехнологическое, высокоемкое производство, связанное с отраслями авиации и космонавтики. В результате творческого труда горожан создавались новые двигатели, высокоточные приборы для радиоэлектронной промышленности.

Конструкторское бюро «ЛУЧ» в советское время изготовило тренажер для наших космонавтов. Юрий Гагарин и многие другие регулярно бывали в нашем городе.

Одним словом – нам есть чем гордиться! Но и необходимо возрождать былую мощь!

Горожане 12 апреля горячо приветствовали красные флаги на автомобилях и участников автопробега.

Рыбинский горком КПРФ.

У советских собственная гордость

Интернет и СМИ в России буквально взорвала история украинской пожилой пары, которая с Красным знаменем в руках встречала освободителей.

Вот только оказалось, что те, выполняя, по выражению Пескова, «жест доброй воли», уже ушли. А вместо них явились бандеровцы и над доверчивыми стариками поглумились: сунули в руки продукты, а Государственный флаг СССР, который они берегли долгие годы, швырнули на землю и растоптали. Но пожилая женщина не осталась в долгу: подачку не взяла и сказала, чтобы флаг ей вернули. Продукты ей могли быть очень нужны, но у советских собственная гордость. Дальнейшая судьба стариков, увы, неизвестна...

Люди в России массово восхищаются маленькой, согнутой годами, но несломленной героиней с Красным знаменем в руках. Про неё уже пишут стихи, рисуют её на плакатах. И, конечно же, примазались к этому и официальные рупоры пропаганды: обличают бандеровских негодяев...

Вот только история эта отнюдь не только про бандеровцев. Она ещё и про тех, кто упрямо проводил декоммунизацию и десоветизацию – не на одной лишь Украине. Про тех, кто избивал дубинками таких же стариков с красными флагами, начиная с 23 февраля 1992-го в Москве, и обзывал их «красно-коричневыми». Кто записывал в герои Колчака, Краснова, Шкуро и призывал реабилитировать Власова. Кто открывал мемориальные доски Маннергейму и ставил памятники белочехам. Про тех, кто твердит о «заложенной Лениным бомбе», но напрочь забывает про «подвиги» Ельцина, последствия которых можно сравнить разве что с ковровыми бомбардировками.

Украинская бабушка с Красным знаменем стала воплощением истерзанной и оболганной Советской Родины, наследие которой всё ещё живо.

Михаил КОСТРИКОВ.

Граффити у Ярославля-Главного — старушка с флагом, на заднем фоне — буква «Z». Тень, которую отбрасывает женщина, повторяет силуэт волгоградской «Родины-матери» — символа победы в Сталинградской битве и переломного момента в Великой Отечественной войне.

У нас и детства не было отдельно, а были вместе – детство и война

8 апреля в Детской школе искусств Тутаевского района прошла встреча членов местного отделения ЯРОО «Дети войны» с обучающимися местных общеобразовательных школ, воспитанниками художественных студий, творческих коллективов, педагогами.

Перед детьми выступили представители организации: Овчинникова О.К., Гравцев П.Н., Нестерова Г.М., – которые рассказали маленьким гостям о годах своего военного детства.

– Детям было очень интересно, мы и в дальнейшем планируем проводить подобные встречи, – рассказала редакции Ольга Константиновна Овчинникова.

Наш корр.

«Мы идём на победу!» Олег Леонтьев единогласно выдвинут кандидатом на должность главы Рыбинска

Продолжение. Начало на стр. 1.

Олег Леонтьев, которого я предложил и поддержал в кандидаты на главу города, начинал свою деятельность под моим началом. Работая вместе, я делился с ним своим опытом и знаниями и сегодня могу с уверенностью заявить, что Олег Леонтьев - сильный политик, с которым мы сможем победить! Я уверен в Олеге Валерьевиче, в его качествах, энергии и способностях.

Я не «отойду» от выборов мэра Рыбинска и приложу максимум усилий для победы нашего кандидата, так как только это даст импульс ускоренному развитию нашего города!

Перед коммунистами стоят большие задачи и предстоит много работы. И если вы чувствуете в себе силы, а главное – у вас есть желание изменить жизнь к лучшему – присоединяйтесь к нашей команде! Работы много и за нас ее никто не сделает!»

Выдвинутый партией кандидат **Олег Леонтьев** поделился видением о сегодняшнем положении дел:

«С Шакиром Кафаровичем мы знакомы более 5 лет. Меня тогда поразили его решительность и желание работать на благо жителей города. Благодаря совместной работе и поддержке КПРФ я стал депутатом, а сейчас иду на выборы главы Рыбинска.

Конкуренты из действующей власти и их прикормленные «эксперты» сейчас распускают и будут дальше плодить различные нелицеприятные слухи и чернуху, такие как о расколе среди коммунистов или о том, что кто-то в руководстве областного отделения КПРФ «сливают выборы», что КПРФ договорилась с «Единой Россией» или еще с кем-то... Знайте, что это все неправда!

Власти понимают своё шаткое положение, реальные рейтинги кандидатов-единоросов, и поэтому готовы на нечестную игру. Что говорить об их «дутых рейтингах», если на выборах единороссы даже боятся своей партийной принадлежности и идут как самовыдвиженцы. Но мы прекрасно понимаем, что сдаваться они не намерены: им нравится «рулить», а на людей по-прежнему плевать!

Коммунисты Рыбинска заверяют, что все коммунисты, плечом к плечу, будут активно участвовать в избирательной кампании! И наша совместная работа, уверен, даст хороший результат, ведь мы сможем объединить наших сторонников и единомышленников, а когда мы победим, то продолжим командную работу на благо Рыбинска.»

Михаил Парамонов, первый секретарь Ярославского областного комитета, выразил поддержку решению товарищей и дал напутственные слова:

«Наша партия уделяет много внимания работе с молодежью, подготовке и обучению кадров. И у нас есть результаты, есть чем гордиться.

Ярославский обком КПРФ полностью поддержал решение наших Рыбинских товарищей о выдвижении в качестве кандидата на выборах мэра города Олега Валерьевича Леонтьева. Также мы приветствуем желание Шакира Кафаровича сосредоточиться на работе с кадрами. В преддверии выборов – это очень важная и ответственная задача, а их совместная работа с Олегом Валерьевичем позволит победить на выборах. Мы идём на победу!

Коммунисты со всей Ярославской области намерены оказать максимальную поддержку нашим рыбинским товарищам в предстоящей выборной кампании, и члены КПРФ со всей области будут работать на победу нашего кандидата!

Мы открыты к сотрудничеству и будем рады видеть в наших рядах всех земляков, которые хотят перемен и изменить жизнь к лучшему.»

Олег Леонтьев подал документы для участия в досрочных выборах главы города Рыбинска 22 мая 2022 года.

Районы просят тепла!

Байло В.И.

Продолжение. Начало на стр. 1.

Другая проблема - 6 котельных в Некоузском и Даниловском районах находятся не в собственности, а в аренде акционерного общества. Суд признал эти договоры недействительными, обязав «Яркоммунсервис» оставить указанные объекты теплоснабжения по окончании отопительного сезона. Между тем, с уходом предприятия принять котельные будет просто некому. Особенно в Некоузском районе – там эту работу не потянут ни организационно, ни финансово. Сегодня идёт активная переписка с местной администрацией и правительством области. Совместными усилиями пытаются отсрочить исполнение судебного решения. Но больше всего проблем остаётся с теплоснабжением многострадального посёлка Октябрь. К теме вернулся депутат фракции КПРФ Валерий Байло:

- Самый острый вопрос, который поднимается из года в год – Октябрьское сельское поселение. В этом году муниципальные депутаты вновь констатируют, что с температурой носителя на выходе из котельной всё нормально, а по пути до жилых помещений в конце тепловых сетей температура существенно снижается. Насколько я понимаю, по сетям у вас планы есть. Хотелось бы услышать о них поподробнее. Второй вопрос – по переводу котельной на газ. У вас какая-то информация имеется? Потому что соседняя Тверская область «в школаде» - там и газ, и дороги. А у нас Некоузский район брошенный!

Руководитель АО «Яркоммунсервис» Михаил Гусарин отметил, что из-за нарушения гидравлики достичь хорошей передачи теплоносителя на концевых участках крайне трудно. Каждый год предприятие перекладывает порядка полутора километров сетей в рамках тех затрат, которые закладываются в тарифе. Однако решать вопрос нужно комплексно. Поэтому в прошлом году было подготовлено концессионное соглашение. Оно подразумевает замену всех сетей, а также перевод поселковой котельной на природный газ. Стоимость работ – 92 миллиона рублей.

На сегодняшний день соглашение находится на проверке. В случае положительного заключения дело, наконец, сдвинется с мёртвой точки. Вопрос останется на депутатском контроле. По итогам обсуждения доклада парламентарии также рекомендовали властям при корректировке бюджета предусмотреть дополнительные средства на подготовку к отопительному сезону 2022-2023 годов и ускорить решение вопроса по объектам в Даниловском и Некоузском районах.

Тему продолжила депутат фракции КПРФ Елена Кузнецова, рассказавшая о проблемной ситуации в другом посёлке Некоузского района – Мокеихе. Часть жителей там остались без возможности использовать баллонный газ.

- В феврале проходила проверка газового оборудования, и некоторым жителям выдали акты о прекращении использования баллонного газа. Правда, сделано это было не во всех квартирах. Люди предполагают, что запрет на использование касается только собственников помещений (наниматели продолжают пользоваться газом). На территории Ярославской области их не могут обслуживать. Люди с февраля готовят на плитках. Нужно как-то им помочь!

По информации областного департамента ЖКХ, в Октябрьском сельском поселении предполагается строительство газопровода. Но оно не предусматривает выполнения «разводки» к домам и запланировано лишь на 2023 год. А вопрос нужно решать уже сейчас. В качестве альтернативного варианта рассматривалась возможность усиления энергоснабжения конкретных домов. Но работы могут оказаться слишком дорогими. В итоге для выработки конкретных предложений было решено организовать встречу в департаменте ЖКХ.

В завершение депутаты обсудили итоги работы АО «Ярославская электросетевая компания» по обслуживанию, консолидации и приему электрических сетей садоводческих некоммерческих товариществ. Сегодня на балансе «ЯрЭСК» находятся сети 176 СНТ на территории 11 муниципальных образований области. По большей части «дачное» электросетевое хозяйство было построено в 60-е – 70-е годы прошлого столетия. И в настоящее время его техническое состояние, в основном, неудовлетворительное.

- Знаю, что к вам обращались по вопросу передачи сетей из СНТ «Волжанин» города Ярославля. И получили отказ. Понятно, что хозяйство у них сложное. Линия идёт 6 километров под землёй. Тем не менее, на какой стадии находится передача сетей? Планируете ли вы встречаться с правлением и обсуждать перспективы? Потому что люди в неведении! – поинтересовалась Елена Кузнецова

Представитель «ЯрЭСК» подчеркнул, что существуют определённые критерии, под которые подходят не все сети. Однако это не значит, что компания не готова их брать. И заверил, что встреча с активом СНТ должна состояться через неделю.

Иван ДЕНИСОВ.

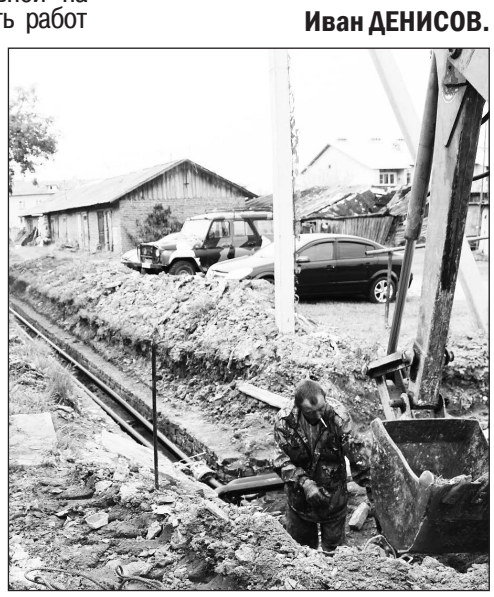

БУДЬ ГОТОВ-ВСЕГДА ГОТОВ!

Дробь барабанная и горн.... С таких звуков начался урок для семиклассников 76-ой школы, который прошёл в библиотеке №4 Ленинского района г. Ярославля 8 апреля. В этот день руководство библиотеки пригласило представителей областной организации «Дети войны» поделиться своим опытом пребывания в пионерской организации. И это неслучайно – в 2022 году пионерия отметит свой 100-летний юбилей!

Приглашенные гости, в числе которых **ветеран педагогического труда Нинель Филипповна Дубок, заместитель председателя ЯРОО «Дети войны» Ирина Старк и пионер-вожатая Марина Сумеркина**, рассказали ребятам не только историю создания пионерской организации, но и то, какую роль она сыграла в их собственной жизни.

Ребятам показали настоящую символику Пионерии, сохранившуюся с тех времени: пионерское красное знамя, пионерский красный галстук, фирменные значки, барабан и горн. Таким образом, ученики не только прикоснулись к истории, но и почувствовали себя в роли настоящих пионеров.

Дарья ТИХОМИРОВА.

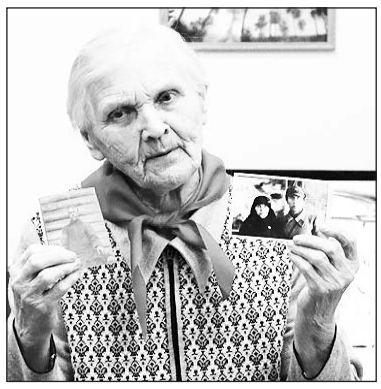

Первичное звено – передний край медицины

Продолжение. Начало на стр. 1.

Глава ведомства отметил, что первичная медико-санитарная помощь является основополагающей. Поскольку глобальные задачи, вплоть до увеличения продолжительности жизни и снижения смертности, решаются в повседневной работе. Но честно признал: предыдущие два года приходилось заниматься «тушением пожаров», а в отрасли не было движения вперёд и всё шло по остаточному принципу. Теперь потребуется немало времени, чтобы наладить процесс. Но если задача по ремонту и оснащению оборудованием постепенно решается за счёт программы модернизации первичного звена, то другая проблема, кадровая, остаётся куда более сложной. И сегодня выходит едва ли не на первый план.

- Взаимодействие врача и пациента – это самое главное. К 2024 году по программе стоит задача ликвидировать кадровый дефицит. Но если у нас в 2019 году была нехватка 400 врачей, то сейчас она составляет уже 540. Если средний медицинский персонал остался примерно на том же уровне, то здесь «плюс» 140 докторов! В том же первичном звене острая нехватка терапевтов, - продолжила разговор Елена Кузнецова.

В ответ Сергей Луганский посетовал, что выпускники медицинских учебных заведений сегодня едут не туда, где в них нуждаются, а туда, где им выгодно и интересно. Молодые специалисты отказываются даже от соответствующих выплат. И не стремятся работать не только в сельских районах, но и в городах региона.

- Был на приёме у молодого специалиста, довольно известного в городе. Спросил: почему ушёл из государственного учреждения? Он сказал: недостаточное денежное обеспечение и непонимание того, что руководство медучреждения получает существенно больше, чем простые специалисты высокого уровня. Это для него явилось основным. И ещё та бюрократия, которая присутствует при приёме пациентов. Доход специалиста в день в частном учреждении - 13 приёмов по полторы тысячи. Представьте, какой доход у частного центра! И сравните, сколько получает государственная поликлиника, - привёл конкретный пример депутат фракции КПРФ Валерий Байло.

Решение проблемы видится в двух направлениях. Первое - вернуться к практике распределения молодых специалистов, получивших профессию за государственный счет. Как было в советское время. Это обеспечит снижение кадрового дефицита, а отучившиеся по целевому набору за счёт бюджета выпускники честно отдадут свой долг там, где они востребованы. Второе предложение – наладить приём пациентов в частных клиниках за счет бюджета, в рамках системы обязательного медицинского страхования.

- Супруга пришла в поликлинику попытаться записаться на сдачу анализов. Записали прийти за «явочкой» на 2 июня, через полтора месяца! Вот показатель работы. Пандемия - это отсутствие кадров или технические проблемы? Но проблемы в первичном звене налицо. Я уже не раз говорил, что мы должны перераспределить ответственность между государственными и частными учреждениями здравоохранения по обеспечению оказания медицинских услуг населению. Это реальный шаг, который позволит снизить нагрузку госучреждений и даст возможность людям быстро получать медпомощь, - подытожил Валерий Байло.

Директор департамента констатировал, что частник берет лишь то, что ему нравится. И отметил, что во многих субъектах страны им уже предложили «первичку» вместе с прикрепленным населением. Однако никто не захотел брать такую нагрузку. Если же отдавать частным медучреждениям только то, что хотят они сами – есть риск разрушить систему государственного здравоохранения. Поэтому необходимо найти «золотую середину». С одной стороны – оставить загрузку государственной медицины. С другой – постараться оперативно помочь людям. Работа по поиску решения этой непростой задачи будет продолжена.

Иван ДЕНИСОВ.

Необходима полная мобилизация

Выступление Г.А. ЗЮГАНОВА, руководителя фракции КПРФ в Госдуме

- Михаил Владимирович, сегодня, выслушав ваш доклад, ответы на вопросы, ранее заслушав здесь отчеты министров и вице-министров, у меня появилась надежда, что мы преодолеем проблемы, которые возникли в условиях не просто экономической, а гибридной войны.

Хочу вам процитировать выдающегося русского ученого, патриота Зиновьева: "Незадолго до своего возвращения в Россию я встретил одного известного деятеля холодной войны, и он мне прямо сказал: мы вас, русских, уничтожим, но только гуманными методами - всемирным разделением труда, свободой торговли, финансовыми диверсиями, долговой кабалой, экономическими санкциями, блокадами, голодом, наркотиками, СПИДом, планированием семьи, духовным растлением и на худой конец - точечными и ковровыми бомбардировками".

Я лично не завидую вам, как руководителю правительства, и министрам. Я хочу напомнить "Единой России", что досталось этому правительству. Если бы вы к нам прислушались в свое время, у нас бы 300 миллиардов долларов не остались за границей, 600 тонн золота никто бы не увез отсюда. Вы не послушали, а теперь мы впопыхах решаем то, что можно было давно успешно решить.

Итак, темпы.

Социалка. Вы говорили об этом немало. Но министерства, которые этим занимаются, знают, что в 2 раза меньше норматива выделяется на образование, науку, культуру и здравоохранение.

Сельское хозяйство. Есть великолепная программа, одобренная президентом, Госсоветом, отработанная вместе в этой аудитории. Но по-прежнему 1,5 процента ВВП. Все в мире знают, что надо вкладывать, чтобы себя прокормить, минимум 10 процентов от ВВП. Советская страна вкладывала больше 15 процентов. Европейцы вкладывают сейчас 33 процента, американцы - почти четверть. Те цифры, которые вы назвали, не обеспечат страну хорошим и качественным продовольствием.

Доходы граждан. Минус 12 процентов за последнее время. Я посмотрел, 32 процента граждан живут и не имеют даже прожиточного минимума. Возникает вопрос: как остановить вымирание страны? За прошлый год Россия потеряла почти миллион своих граждан, а начиная с 1991 года только русский государствообразующий народ потерял 20 миллионов.

Износ даже в газовой промышленности достиг 60 процентов. Мы слушали здесь Хуснуллина (вице-премьер, курирует градостроительство). Отлично выступал. Но ЖКХ - это 30 процентов основных фондов. А как у нас сети? За последние 20 лет их аварийность выросла в 5-6 раз.

Но меня больше всего удручают кадры. Убит престиж инженера, а без инженера не бывает машин. Упал престиж учителя и врача, слава Богу, военного немножко восстановили. На этом поприще придется долго и упорно работать.

Меня больше всего пугает, когда я вижу ваших министров на форуме Гайдара. Эту мякину нет абсолютно никакого смысла слушать. Давно опрохвостился и свободный рынок, и свобода слова, и права человека, ими и не пахнет.

Для нас очень важно понимать, что сегодня есть два варианта: или социализация жизни, или глобализация по-американски. Поэтому мы на Украине решаем вопрос: будет мир многополярным или они продолжат душить и втягивать нас в следующие авантюры.

Пройдите хотя бы по Москве, почему у нас половина вывесок англоязычных? Я ни в одной столице мира такого не видел, хотя 80 стран объехал.

Для меня принципиально важно понять, готовы ли мы понять истину? Я вам (обращается к Мишустину) представлял эту работу - "Кристалл роста" - на встрече, которая прошла очень конструктивно у вас в правительстве. Эта работа - анализ за 150 лет шести вариантов политики.

Давайте внесем вопрос о 100-летии образования СССР. За 150 лет самые высокие в мире темпы роста экономики - на 12,8 процента.

Китайцы повторили, у них 10,4 процента за те же 25 лет.

Президент, выступая на форуме иностранных журналистов, сказал: капитализм зашел в тупик. Я от него 20 лет ждал этого признания.

Что касается ключевых вопросов, что делать. У нас с вами новая реальность - крах либеральной модели налицо, и она никому не поможет. Вам придется заниматься мобилизационной экономикой, ресурсами, всем. Мы на встрече отдали вам (обращается к Мишустину) семь законов и восемь записок, начиная от авиации, подшипников, кончая всем остальным. Ведь с тем, что наши депутаты предложили - и Кашин, и Харитонов, и Коломейцев по агропромышленному комплексу, - вы соглашались. Как только дело доходит до работы и финансирования, так я не вижу поддержки.

Я ко всем обращался: отстаньте от народных коллективных предприятий! Вон Казанков у нас работает. Мы сейчас отбиваемся еще от одного проверяющего, который остановил в "Звениговском" комбикормовый завод. А там 200 тысяч свиней, 20 с лишним тысяч крупного рогатого скота, там 800 с лишним магазинов, торгующих этими продуктами, 300 машин, которые развозят продукцию. Больше 5 процентов не прибавляем, влет идет вся продукция. Двое проверяющих пришли и парализовали производство.

Это же происходит и с Совхозом им. Ленина. Хозяйство уплатило 500 миллионов налогов!

Целый год обращаюсь ко всем, к членам Совета Безопасности, сидят прокурорские чины, получили от нас материалы соответствующие. Ничего... и конь не валялся. Но так нельзя. К вам обращаешься, все равно что в могилу бросаешь слова.

Мы вас максимально поддержим по науке и электронике. Вы в прошлый раз блестяще отреагировали на нашу записку.

Надо отдать должное и Борисову (вице-премьер), он собрал всех, и заводчики мне все отзвонили. Мы 100 миллиардов добавили на электронику, плюс наши 50. У нас даже в военных изделиях закладушки иностранные, мы же прекрасно понимаем, что это такое.

Для нас очень важно поддержать фундаментальную науку. Не бывает великой страны без фундаментальной науки. Она у нас лучшей была. Мы каждое третье изобретение миру давали. Посмотрите наши расходы на эти цели сегодня: как на один университет в Европе или в Америке.

Я бы давно вернул вашей властью и волей Академии наук всю экспериментально-научную базу. Ну, какой ученый, когда сидит там какой-то чиновник и определяет, какую теорему там или какое решение принимать?

Университет Жореса Алферова. Мельников, Смолин, вон этот самый, Афонин, Новиков - мы отработали этот университет. Съездите, посмотрите - это сказка. Но еще год отбиваемся от очередных упырей, которые хотят разрушить только для того, чтобы кусок земли захватить.

Строительство. Слава Богу, вы поддержали сегодня. Стройка - это десятки тысяч предприятий: цемент, плитка, кирпич.

Ну и в целом - забота о людях.

Еще раз, прожиточный минимум - 25 тыс. рублей, регулирование цен на 24 товара, ЖКХ - 10 процентов от семейного дохода, отмена пенсионной реформы, закон о "детях войны", бесплатное горячее питание всем школьникам... (Микрофон отключён.)

(Публикуется в сокращении)

О «Звениговском»

ВОПРОСЫ СНЯТЫ

Дополнительные разъяснения дал вице-спикер Госдумы, экс-министр сельского хозяйства РФ, член фракции "Единая Россия" Алексей Гордеев:

- Да, Геннадий Андреевич, как только сигнал поступил от Владимира Ивановича Кашина, сегодня же утром вмешались. Я говорил с руководителем "Ростехнадзора". Вопросы все сняты. Были перегибы на местах. Поправили соответствующих сотрудников.

Зюганов: "Спасибо".

Володин добавил: "А что касается Совхоза имени Ленина, там занимаются компетентные органы. Тоже всё на контроле. Так, товарищи? Так.

Потом проинформируем..."

В глубокой заморозке

Введенные санкции практически отрезали российские финансовые институты от рынков, на которых они работали, – отмечает глава Центробанка.

Уже в прошлом году в воздухе пахло порохом санкционной войны. Готовился ли российский Центробанк к ней? С военной операцией или без нее, на Россию все равно были бы пущены санкционные стрелы. Об этом с удивительной регулярностью предупреждал Москву «дедушка Байден». Есть еще версия, что Центробанк «играл в поддавки». И данные годового отчета об этом свидетельствуют. Большая часть активов Банка России приходится на такую позицию, как «Валюта на счетах в зарубежных банках и ценные бумаги, эмитированные нерезидентами». При этом за год доля этой позиции в активах увеличилась с 60,6 до 62,0%. Это ни что иное, как международные валютные резервы Российской Федерации. В их состав также надо включить позицию «Требования к МВФ», доля которой за год увеличилась с 3,8 до 6,0%. Итого доля всех международных валютных резервов Российской Федерации в активах Банка России выросла за год с 64,4 до 68,0%. Таким образом, более чем на две трети Банк России своими активами оказался развернутым в сторону заграницы.

А что остается на так называемые «внутренние» активы Банка России? Во-первых, золото. Его доля в активах за год уменьшилась с 20,7 до 19,1%. Во-вторых, кредиты российским банкам и депозиты в российских банках. Доля этой позиции – с 7,5 до 5,5%. В-третьих, ценные бумаги казначейства РФ и других российских эмитентов. Их доля снизилась с 2,0 до 1,9%. Итого за год доля «внутренних активов Банка России упала с 30,2 до 26,5%.

В переводе на понятный язык приведенные цифры свидетельствуют о том, что за год Банк России по отношению к российской экономике еще более развернулся спиной. В начале 2021 года превышение внешних активов над внутренними у Банка России составляло 2,13 раза. В начале нынешнего года превышение было равно уже 2,57 раза. Разве это не свидетельствует о том, что Банк России играет против нашей страны?

Строго говоря, организацию, которая имеет подобную структуру активов, и Центральным банком не назовешь. Это институт, который имеет все признаки «валютного управления» (currency board). Такие «валютные управления» создавали Центробанки метрополий в странах-колониях и полуколониях в рамках соответствующих валютных зон (зоны британского фунта стерлингов, голландского гульдена, французского франка, американского доллара и др.).

Подводя итог краткому своему обзору нового годового отчета Банка России, еще раз повторю. Во-первых, весь прошлый год Центробанк делал все возможное для того, чтобы эффект санкций коллективного Запада был для России максимально разрушительным. Во-вторых, у Центробанка нет не только программы перестройки своей деятельности в условиях санкционной войны, но даже понимания того, в какой ситуации он находится.

Валентин КАТАСОНОВ

Какое Знамя поднять над возрожденным Союзом

Крымская весна 2014 года знаменовала собой не только возвращение Крыма в лоно России. Самое главное заключалось в том, что она означала начало процесса окончания Смутного периода, который был запущен горбачевской «перестройкой» на Апрельском (1985 г.) Пленуме ЦК КПСС.

В отличие от Смуты в начале XVII века, которая возникла в результате династического кризиса и борьбы боярских группировок за власть, современный смутный период - следствие политического предательства и капитуляции перед коллективным Западом ряда высших руководителей страны - Горбачева, Яковлева, Шеварднадзе, Ельцина и их советников.

Как в начале XVII века, так и сейчас смутный период (с поправкой на время) характеризуется кризисом государственности, социально-экономической разрухой, гражданской войной на окраинах СССР (Приднестровье, Карабах, Сумгаит и т.д.), интервенцией или военным вмешательством НАТО в республики бывшего СССР (Прибалтика, Украина, Молдавия, Грузия). Есть еще одна очень важная черта смутного периода - это смятение умов граждан и парализация политической воли правящей элиты.

Яркий тому пример явились события 19 августа 1991 года. Руководство ГКЧП намеревалось предотвратить процессы демонтажа социалистических ценностей (централизованное планирование, государственная собственность, социальное равенство, дух коллективизма, дружба народов и т.д.), осуществление которых обеспечивало существование советского государства как великой державы. Отказ от них вел страну к состоянию распада, хаоса и гражданской войны. 19 августа 1991 года руководство Литвы, Латвии, Эстонии поддержало ГКЧП.

Однако поступки руководителей ГКЧП свидетельствовали, что они оказались не готовы к решению столь ответственной задачи по спасению страны. Они не отмежевались от политики М.С. Горбачева, который к тому времени со своей идеологией об общечеловеческих ценностях полностью потерял уважение в советском обществе. В то время авторитет М.С. Горбачева не превышал 12% в СССР. Зато, согласно результатам общественного мнения в США, деятельность Горбачева в 1990 году поддерживали 73% американцев. Они не обратились к народу через партию коммунистов, комсомол, профсоюзы и другие общественные организации за поддержкой своих действий. Я вспоминаю, когда от имени Ярославской организации Объединенного Фронта трудящихся пришел в Ярославский обком КПСС, там стояла идеальная тишина: никого, кроме секретаря обкома по идеологии А.С. Мухо, не было. Он "благословил" на посылку телеграммы в поддержку ГКЧП, посоветовав не проводить никаких митингов и пикетов. Не проводилась разъяснительная работа на телевидении и радио, полное отсутствие выступлений видных политиков, писателей, работников искусства и журналистов в поддержку руководства ГКЧП. По основным каналам телевидения и радио постоянно воспроизводилась симфоническая музыка и фрагменты из балета П.И. Чайковского "Лебединое озеро".

Попытка организаторов ГКЧП предотвратить трансформацию Советского Союза в рыхлую федерацию в соответствии с Ново-Огаревским соглашением привела в конечном итоге к образованию слабой конфедерации в виде Содружества Независимых государств (СНГ) в ходе ликвидации СССР по инициативе трех президентов России, Белоруссии и Украины 8 декабря 1991 года.

После того, как действия ГКЧП потерпели неудачу, его руководители 22 августа были арестованы по обвинению в "измене Родине". Смутный период окончательно утвердился на несколько десятилетий вплоть до Крымской весны (март 2014 г.).

Момент объявления военной спецоперации на Украине по ее демилитаризации и денацификации (24 февраля 2022 г.), считаем, знаменует завершающий этап смутного периода, по окончании которого Россия должна выйти в составе обновленного Союзного государства. Чтобы это произошло, недостаточно усилий Российской Армии. Успешное завершение военной операции в огромной степени зависит от того, как ни покажется кому-то странным, под каким знаменем она будет совершаться. В интервью газете "Комсомольская правда" О. Царев, бывший депутат Верховной Рады Украины, идеолог создания республики "Новороссия" в период "Крымской весны", отмечает: "Если идет русская армия, должны быть русские флаги. Я согласен на советские. К ним будут относиться даже более терпимо".

Äаже простые танкисты знают, под каким флагом надо освобождать Украину от нацистов.

В свое время древнекитайский философ-мыслитель Конфуций говорил: "Миром правят знаки и символы, а не слова и законы". Действительно смыслы и образы формируют не только личность, но и превращают население в народ. Следовательно, наведение порядка в символах государственной власти на постсоветском пространстве бывшего СССР, с точки зрения ее преемственности от советского периода, должно занять место в государственной деятельности В.В. Путина и государственных деятелей тех республик, народы которых пожелают видеть себя в обновленном союзном государстве. Это должно быть программой действий политических партий и общественных движений на постсоветском пространстве.

Отправной точкой-символом в формировании новой исторической государственной общности - Союзного государства - является именно Красное Знамя. Под этим знаменем произошло объединение всех народов, за исключением поляков и финнов, бывшей царской империи в Союз Советских Социалистических республик (СССР) 30 декабря 1922 года. Под этим знаменем прошли индустриализация, коллективизация и культурная революция, в результате которых СССР, наряду с США, стал сверхдержавой, и возникла новая историческая общность людей - советский народ. Наконец, под Красным Знаменем народы СССР одержали славную победу над гитлеровской Германией, и оно было водружено над Рейхстагом в поверженном Красной Армией Берлине. Вот почему О. Царев прав, когда он говорит о предпочтительности в восприятии украинцев Красного Знамени перед государственным знаменем России. Действительно, Красное Знамя здравомыслящими украинскими гражданами будет восприниматься не как знак оккупации, а как символ освобождения от бандеровской нацистской чумы, как ярчайшее напоминание о былой дружбе украинского и русского народов на протяжении более трех столетий. И особенно в советский период, когда межгосударственные узы теснейшим образом скрепились семейными. Как на территории России, так и Украины трудно найти семью, где не было бы родственников с той или другой стороны.

Установление Красного Знамени как объединительного символа для других народов будет вызывать значительно меньше вопросов и дискуссий, чем нынешнее государственное знамя России. В 2011 г. Председатель ЦК КПРФ Г. Зюганов на брифинге для новосибирских СМИ сказал: "Я к нашей государственной символике отношусь с уважением, ... но надо иметь в виду, что в своё время власовская армия, которая воевала против Советской державы на стороне Гитлера, выбрала этот флаг в качестве своего знамени". Действительно, русские антибольшевистские военные формирования (Русский Охранный Корпус, 1-я РНА генерала Смысловского Российская народно-национальная армия, Русский корпус в Югославии и др.), созданные фашистами в период Второй мировой войны, использовали бело-сине-красный трехполосный флаг. Первыми на оккупированной территории СССР такой флаг в ноябре 1941 г. подняли местные коллаборационисты во главе с обер-бургомистром К. Воскобойником в т.н. "Локотской республике" - на территории нескольких районов Курской и Орловской областей с центром в г. Локоть (ныне в Брянской обл.). Вошедшие в Локоть передовые подразделения 17-й танковой дивизии вермахта увидели не красный флаг, а бело-сине-красный флаг с нашитым в центре флага щитом красного цвета с изображением Георгия Победоносца, поражающего змея.

Нацисты силами местных коллаборационистов боролись с партизанами на территории т.н. "Локотской республики". Волна террора вылилась, согласно архивным данным, в большое число жертв. Было расстреляно, повешено и замучено более 10 тыс. человек, сожжены заживо 203 человека. Полностью ликвидированы 24 деревни и 7300 колхозных дворов, разрушено 767 общественных и культурных учреждений.

Когда в январе 1942 г. советские партизаны под руководством знаменитого командира, Героя Советского Союза, А. Сабурова убили "губернатора Локтя и окрестной земли" К. Воскобойника, место главаря локотской "суверенной демократии" занял его заместитель Б. Каминский. В 1943 г. при приближении наших войск немцы перебросили своих прислужников подальше в тыл - в Белоруссию для борьбы с партизанами.

Летом 1944 г. коллаборационистов преобразовали в 129-ю бригаду СС и направили на подавление Варшавского восстания. Бандиты Каминского в Варшаве грабили всех без разбору и, вдобавок, изнасиловали делегацию немецких девушек из организации "Сила через радость". Бригаденфюрер СС Б. Каминский попытался бежать в Карпаты к бандеровцам, но на юге Польши его задержали гестаповцы и расстреляли.

Остатки бригады Каминского перебросили в Германию на военный полигон Мюнзинген, где она влилась в 1-ю дивизию Русской освободительной армии (РОА), разросшейся под руководством генерала Власова к апрелю 1945 года до 120 тысяч человек. В январе РОА заявила о нейтралитете в отношении США и Великобритании. После войны западные союзники две трети состава РОА передали СССР, где их отправили в лагеря. Шесть руководителей армии Власова и самозваного Комитета освобождения народов России по решению суда были повешены.

В военных мемуарах советских военноначальников часто встречается упоминание о том, что многие подразделения РОА генерала Власова вступали в бои именно под бело-сине-красными знаменами. Предательство генерала Власова и его подельников стало тёмным пятном в истории борьбы с гитлеровской Германией.

И вот Россия прожила с триколором больше тридцати лет. Триколор стал символом Русской весны. Под этим знаменем крымчане проголосовали на Всекрымском референдуме за возвращение в Россию. А вот жители Донбасса и Луганщины в течение 8 последних лет сражались с бандеровскими нацистами под своими знаменами. Известный публицист Е. Холмогоров отмечает: "Ещё в те времена, когда на территории самой РФ триколор было принято недолюбливать, совсем другое ощущение он вызывал при пересечении границ "незалежной", например в Севастополе, где он развевался над штабом и другими объектами Черноморского флота и как бы говорил: "Здесь Россия, здесь маяк Русского мира". Кто не увидел этого маяка в окружении жовто-блакитных, тот, наверное, и не поймёт, какие сильные чувства может вызывать русский трёхцветный флаг".

Оставим вопрос об окончательной судьбе бело-сине-красного флага потомкам, когда через определенный исторический отрезок времени будет больше оснований для решения вопроса: быть или не быть ему символом государственности новой России.

Другое дело - в отношении судьбы Красного Знамени. Считаем, поскольку у него больше шансов стать символом обновленного Союзного государства, то парады Победы на Красной площади должны начинаться с выноса Красного Знамени Победы, за которым последуют государственное Знамя России и Знамена тех республик, которые войдут в состав обновленного Союза. И, конечно, при не задрапированном Мавзолее Ленина.

На этом должна завершиться война с советским прошлым и поставлена точка в завершении смутного периода на территории нашей страны и всего постсоветского пространства.

КОРНИЛОВ В.И.,
первый секретарь ЯО КПРФ
(1991-2000 гг.).

PS. Российский космонавт А. Скворцов попросил Президента России В.В. Путина, прибывшего с визитом на космодром Восточный (12.04.22.), передать командующему специальной военной операцией на Украине красное Знамя Победы, которое побывало на орбите Земли.

Санкции не отрезвили

7 апреля министры во главе с председателем Михаилом Мишустиным прибыли в Госдуму для отчета о работе за 2021 год.

Однако премьеру помимо информации о сделанном пришлось говорить о том, что делается сейчас.

Депутатам хотелось услышать от премьера, как перестраивается российская экономика, в каком состоянии импортозамещение, производственная и социальная сферы, будет ли расти безработица.

В 2021 году, несмотря на пандемию, удалось заложить в экономике определенный запас прочности. Во втором квартале прошлого года удалось выйти на допандемийный уровень по объему ВВП. "Основной вклад в экономический рост внесли промышленность и торговля, прежде всего за счет внутреннего спроса, обрабатывающий сектор прибавил 5 процентов, в том числе почти на 10 процентов выросло производство машиностроительного комплекса, на 30 процентов - грузовых автомобилей".

Впрочем, неизвестно, как отреагировали бы на мажорные заявления премьера люди в глубинке, которые любой рассказ о своей жизни начинают со слов: работы нет, денег нет, разъезжаемся по городам в поисках заработка. Загадка: **цифры и выводы правительства не совпадают с реальностью.**

В пандемию глава правительства, сам много ездил по стране, помогал больницам с закупками оборудования, с проведением ремонта, восстанавливал ФАПы, амбулатории. Губернаторам всех регионов Мишустин лично поручил "восстановить оказание плановой помощи в полном объеме".

Да, **достижения есть, а народ в стране вымирает. В прошлом году население РФ сократилось почти на миллион. Почему? Мишустин не объяснил.**

Согласно отчету, страна обеспечивает себя более чем на 100% зерном и растительным маслом, рыбой, мясом, более чем на 80% - молоком, овощами

и картофелем.

А **на полках магазинов и рынков в крупных городах - сплошь импортные овощи**.

Мишустин обратил внимание на нехватку отечественных семян, "надо наращивать их производство, созданы специальные центры". Пока остается только надеяться, что когда-то РФ получит свой семенной фонд, как было в советские времена.

Глава правительства не мог скрыть своего негодования поведением недружественных стран, которые, объявив беспрецедентные санкции, ограбили Россию.

Замораживая активы, они фактически ограбили страну", - заявил Мишустин.

Подобного масштаба ограничения, введенные Западом против России, "не применялись даже в самые мрачные годы холодной войны", считает премьер. Но думская оппозиция считает, что **Мишустину не хватило самокритичности, чтобы признать и свою вину в том, что Россия потеряла половину золотовалютных резервов**. Под видом санкций остались замороженными на Западе 300 млрд долларов и 600 тонн золота.

Коммунисты всегда были против подобных накоплений и тем более хранения их в чьих-то банках. Коммунисты всегда требовали, чтобы деньги пускали в оборот - на поддержку села, образования, медицины, на строительство дорог, заводов, фабрик, фармацевтических комбинатов, что служило бы людям, государству, и что невозможно было бы украсть.

Какие меры принимает кабмин? Где-то снизит налоги, кому-то даст отсрочку по выплате кредитов или пеней, для кого-то отменит пошлину, другому даст денег. Но **индустриализацией Мишустин со своими министрами не собирается заниматься, регулировать цены, что сегодня крайне важно для нищающего населения, тоже не хочет. Брать под государственный контроль промышленность - не желает**.

Доказательством тому, что в РФ по-прежнему будет сжиматься для производственного сектора денежная масса, что кредиты останутся неподъемными, а регионы будут стоять на коленях перед федеральным центром, выклянчивая дотации к своим убогим бюджетам, является **намерение президента переназначить на пост председателя Центробанка Эльвиру Набиуллину**.

Коммунисты просили Мишустина оставить в покое ГУПы и МУПы, они нужны в регионах - и в городах, и в поселках, их распыл нанесет ущерб местной экономике. "Акционируйте их", - потребовал глава кабмина.

Одним из условий независимости России является ее собственный авиапром. А что у правительства по авиастроению? По словам Мишустина, "правительство провело большую работу, в прошлом году в рамках государственной программы финансирование авиапромышленности составило 220 миллиардов рублей. Мы побывали практически на всех ведущих площадках - это и корпорация "Иркут" в Иркутске, это и "Сухой" в Комсомольске-на-Амуре, "Авиастар" в Ульяновске, Уральский (УЗГА) завод в Екатеринбурге, предприятие "Авиаавтоматика" в Курске, наконец, Воронежский наш завод (ВАСО)".

Побывали - и всё? А где самолеты? И много ли авиапром сделает на 220 млрд? **С таким "замахом" России не вернуть себе авианезависимость в ближайшие десятилетия.**

Депутаты задали немало вопросов Мишустину, желая услышать что-то о развитии.

Например, коммунист Николай Харитонов спрашивал о будущем Дальнего Востока, Арктики, Курил: "Регионы требуют особого подхода. Ипотека, строительство дальневосточных кварталов - хорошо, но недостаточно для коренных перемен, отток населения продолжается, в прошлом году уехало 30 тыс. дальневосточников. Курилы - крыльцо России. Возможно ли пересмотреть подходы к финансированию развития Курил?"

Мишустин: "Мы готовимся к Дальневосточному форуму, он будет в сентябре с участием президента, рассмотрим 13 инициатив, финансирование в 100 млрд рублей. Есть 18 соглашений по Курилам на 20 млрд рублей..."

А что дадут инициативы и соглашения этим слабо освоенным просторам? Каким будет результат? Мишустин не сказал. Видимо, ничего не просчитывалось.

Олег Смолин интересовался: как будут индексироваться пенсии, зарплаты, инфляция ожидается около 20%? Мишустин обещал, что все будет по графику. Но в каком размере, не уточнил.

Выступающие от фракций Геннадий Зюганов (КПРФ, его выступление мы публикуем на стр. 6 - **ред**.) и Сергей Миронов ("Справедливая Россия") критически отозвались об антисанкционных мерах правительства, **они не обещают России перспектив развития и укрепления экономики.**

Андрей Макаров от "ЕдРа" и Алексей Нечаев от "Новых людей" остались довольны и речью Мишустина, и работой правительства.

Фракция ЛДПР вместо выступления по отчету показала фильм в память о своем лидере В.В. Жириновском.

Атмосфера недосказанности повисла в Госдуме.

Галина ПЛАТОВА

России нужны и ВПТУ!

Концепция компактной и высокомобильной армии, о которой так особенно пеклись либерал-предатели, вроде Немцова, по всему, не выдержала масштаба специальной военной операции на Украине. "Компакта" не хватило, чтобы удержать окрестности Киева, Сум и других городов центра страны, отрезать его от бандеровской Галичины. Дошло до того, это проверенный факт, что необученному солдатику, который лишь три раза выстрелил из автомата во время "курса молодого бойца", а вся служба его заключается в "стоянии на тумбочке" и хождении в другие наряды, предложили подписать контракт, чтобы послать его на Украину. Поскольку Путин запретил "срочников" привлекать к боевым действиям. Известно: необученные солдаты погибают в первую очередь.

Пришлось отойти от Киева. Итоги: провокация в Буче и обстрел со стороны Украины приграничного поселка Климово, где есть раненые, сгорело несколько жилых домов, многие повреждены. И появились первые беженцы. Теперь уже с территории самой России.

И ясно, что **установка только на контрактников в боевых действиях - ошибочная и вредная**. Контрактники - это очень хорошо подготовленные бойцы. Они нужны. Но интересы защиты свободы и независимости нашего государства требуют более многочисленной армии, её Сухопутных сил. Доказательством и увеличение более чем на тысячу километров границы с НАТО в случае вступления туда Финляндии. Высокомобильным "компактом" тут границу не перекроешь.

Кстати, пока на границе с Финляндией, в Алакурти, стояла мотострелковая дивизия, финны о НАТО не помышляли. И стали помышлять, когда от военных городков этой дивизии остались только "скелеты" домов. Теперь все надо строить заново. А кем "заселять"? На контрактников у Силуанова с Мишустиным денег не хватит. А года и нынешних условий срочной службы недостаточно, чтобы подготовить "срочника" до такого военного уровня, чтобы можно было привлечь его к боевым действиям. Остается надеяться, что этот простой вывод придет в голову верховному главнокомандующему, министру обороны, другим государственным мужам. Да и простому люду - тоже. Пока народ радуется, что срочная служба в армии - только один год. А тут плакать нужно. И требовать, чтобы лучше готовили сыновей к защите Родины, пусть и дольше.

А как? Вот предложение ветерана военной службы: разделить службу для младших чинов на два периода - учебный и, собственно, полноценной службы с возможностью участия в боевых действиях. Учебный - **полгода, в военных профессионально-технических училищах, школах младших специалистов, коротко - ВПТУ**, где, помимо военного, военно-технического обучения, вчерашние школяры приобретали бы и какую-то гражданскую, смежную с военной, специальность. Дополнительные полгода отрыва от маминой юбки пошли бы на пользу юноше и стране. И, думается, народ должен этого потребовать от власти.

Есть и другая архиважная задача - ликвидировать медведевско-сердюковское наследие в военных комиссариатах. Они, как представляется, перестали быть полноценными организаторами призыва на военную службу. Там, в основном, наемный, чаще женский персонал, который не очень-то понимает, что такое организационно-мобилизационные мероприятия. Вот факт. Полковник призывного еще возраста, состоящий в запасе, спросил в военкомате: какое у него предназначение? То есть, куда он приписан в случае мобилизации? И знаете, что ответила ему военкоматовская девчушка? - "На полковников у нас разнарядки нет". Мол, отдыхайте, товарищ полковник. Военкоматы еще при Сердюкове окунули в "рыночную атмосферу": есть спрос - подберем кого-то. А кого, куда и когда - этим нынешние организаторы призыва не заморачиваются особо. Они не являются настоящими организаторами призыва, как это было в СССР, когда не только офицеры, но и солдаты знали, куда они приписаны и где будут нести службу в случае призыва. То же, что сейчас наблюдается, - большая беда и угроза для страны.

Разбомбленный Климово.

Наконец, еще важное примечание. Если бы, условно, Сталин закупал у производителей технику и оружие, как это делается сейчас, а не получал их по госпоставкам в нужных количествах, то, скорее всего, остатки населения России говорили бы уже на немецком языке.

Владимир СМЯГИН

PS. Приведенные факты с солдатиком-срочником и полковником - достоверные. Еще месяц назад обо всем этом не хотелось говорить. Думалось: "жираф большой - ему видней". Но когда, как следствие описанных выше недостатков в формировании армии, укронацисты разбомбили на территории России родной для меня поселок, молчать нельзя. "Жираф" должен устранить ошибки. В том числе главную: "рыночная" практика и защита Отечества - понятия несовместимые. "Рыночники", как свидетельствует история, всегда обречены на поражение. Война это не парк "Патриот" построить и брать мзду за вход.

Диплом за публикацию в «Советской Ярославии»

СОЮЗ ЖУРНАЛИСТОВ ЯРОСЛАВСКОЙ ОБЛАСТИ
КОНКУРС
«Лучшая журналистская работа 2021 года»

ДИПЛОМ
победителя конкурса в номинации
«Фельетон»

награждается
ГОНОЗОВ Олег Сергеевич
(газета «Советская Ярославия»)
фельетон «Мертвые души – доход для «Хартии»

Председатель Союза журналистов Ярославской области И.В.Пухтий

Город Ярославль

Не первый раз Союз журналистов Ярославской области отмечает дипломами публикации "Советской Ярославии".

15 апреля на традиционном празднике журналистов региональная общественная организация "Союз журналистов Ярославской области" подвела итоги 2021 года. Как всегда было много награждений победителей творческих конкурсов.

В конкурсе "Лучшая журналистская работа 2021 года" диплом победителя конкурса в номинации "Фельетон" получил Олег Сергеевич Гонозов за фельетон "Мёртвые души - доход для "Хартии", опубликованный в 43 номере газеты "Советская Ярославия".

Наш корр.

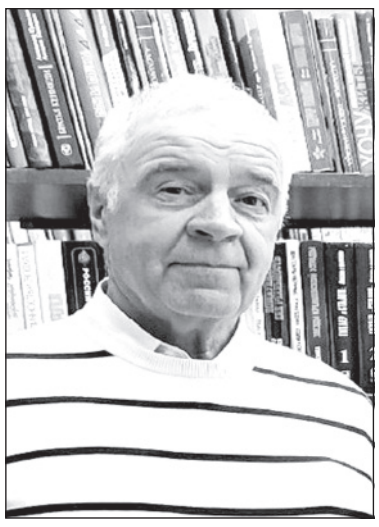

Олег ГОНОЗОВ