# СОВЕТСКАЯ ЯРОСЛАВИЯ

e-mail: sovyaroslavya@mail.ru Наш сайт www. yarkprf.ru **Пролетарии всех стран, соединяйтесь!**

16+ Газета Ярославского областного отделения КПРФ Прочти и передай другим № 4 (1095) 2 февраля - 8 февраля 2022 г. (дата выхода 02.02.2022 г.)


## Коммунисты добились перелома в борьбе за ремонт жилья ветеранов

Кузнецова Е.Д.

**История борьбы ярославских коммунистов за ремонт в квартирах ветеранов Великой Отечественной войны получила продолжение. Заместитель председателя комитета областной Думы по социальной, демографической политике, труду и занятости, депутат фракции КПРФ Елена Кузнецова получила ответ на свой запрос в прокуратуру. В ведомстве подтвердили необходимость оказания указанных мер поддержки пожилым гражданам. Теперь властям предстоит решить вопрос о выделении дополнительных средств.**

Государственная поддержка в виде проведения ремонта жилых помещений была предусмотрена указом президента страны от 9 мая 2018 года № 211 «О подготовке и проведении празднования 75-й годовщины Победы в Великой Отечественной войне 1941-1945 годов». Притом, меры затрагивали не только самих ветеранов, но и приравненных к ним лицам: инвалидов войны, вдов участников ВОВ, жителей блокадного Ленинграда и других.

Елена Кузнецова отмечает, что таких граждан в Ярославской области к моменту публикации указа насчитывалось порядка 5 тысяч человек. Однако за три года реализации программы (2018-2020) помощь оказали значительно меньшему количеству пожилых людей. Фактически было отремонтировано только 1240 помещений на общую сумму 45,6 миллиона рублей. В то время как обращений было значительно больше. А органы социальной защиты продолжали принимать новые заявления.

Поэтому ещё в конце 2020 года депутаты фракции КПРФ подготовили поправку в бюджет и предложили выделить дополнительные средства на исполнение государственных обязательств. Но чиновники правительства и фракция «Единая Россия» не поддержали эту инициативу. После чего Елена Кузнецова весь следующий год неоднократно возвращалась к вопросу на заседаниях Думы, требуя его решения. В итоге лёд тронулся.

**Продолжение на стр. 3.**

## Ярославцы имеют право выбирать мэра города

**Ярославцы продолжают настаивать на возвращении прямых выборов мэра города. Данное требование вновь прозвучало, когда жителей не пустили на публичные слушания по отмене партсписков на предстоящих муниципальных выборах.**

Напомним, выборы мэра жителями Ярославля были отменены в 2014 году, после чего эту функцию передали депутатам муниципалитета, а по сути партии власти, имеющей в городском парламенте большинство. С тех пор депутаты «Единой России» беспрекословно поддерживают кандидатуры, которые им спускает руководство области, а жители Ярославской области фактически лишены права голоса.

**Все предложения КПРФ вернуть людям право на прямое волеизъявление постоянно отклоняются парламентским большинством.**

Действующая власть не доверяет ярославцам, боится их. В отличие от неё, коммунисты уверены: эффективная система управления может быть сформирована только гражданами путём непосредственного голосования. Мэр, избранный народом, будет отвечать перед народом. Назначенец останется подотчётным лишь вышестоящему начальству. Это порочная практика! Поэтому КПРФ – за прямые выборы!

**Наш корр.**

## СУДЬБА ЦЕНТРАЛЬНОГО РЫНКА В ФОКУСЕ ВНИМАНИЯ

**РЕДАКЦИЯ ПРОДОЛЖАЕТ СЛЕДИТЬ ЗА РАЗВИТИЕМ СИТУАЦИИ ВОКРУГ ЦЕНТРАЛЬНОГО РЫНКА ЯРОСЛАВЛЯ.**

После запроса председателя фракции КПРФ в муниципалитете г. Ярославля Овод Евгении прокуратура Ярославля провела проверку по планируемому мэрией инвест-соглашению с отчуждением Центрального Рынка.

**20 января 2022 года по результатам проверки прокуратурой в адрес мэра Владимира Волкова внесено представление, которое сейчас находится на рассмотрении.**

В результате прокурорской проверки выявлены интересные факты. Например, что Советом директоров АО «Центр» 17 ноября утверждено заключение о крупной сделке – договоре купли-продажи по итогам конкурса (т.е. не инвест-соглашение!), а 19 ноября сделка одобрена приказом КУМИ.

**Прокуратура считает, что указанное решение не содержит обязательных требований, установленных законодательством об акционерных обществах, а также принято БЕЗ УЧЕТА ЭКОНОМИЧЕСКИХ ИНТЕРЕСОВ ГОРОДА ЯРОСЛАВЛЯ.**

– На текущий момент каких-либо движений по организации конкурсов по продаже рынка со стороны мэрии нет. Думаю, что народную городскую собственность – Центральный рынок нам все же удастся отстоять! – прокомментировала ситуацию Евгения Александровна.

Овод Е.А.

В ближайшее время депутат-коммунист планирует ознакомиться с материалами проверки, и уверенна, что там много еще интересного!

Редакция поинтересовалась у **секретаря Ярославского ОК КПРФ Эльхана Мардалиева**, как он оценивает ситуацию вокруг Центрального рынка.

– Сейчас почти все рынки Ярославля находятся в частных руках, и Центральный рынок – последний крупный актив в этой сфере, к тому же расположенный в самом центре Ярославля. И мы четко наблюдаем, что все акционирования, концессии и т.д. городской собственности ведут в конце концов к одному – потере данной собственности городом. И зачастую рынки перестают существовать. На примере Заволжского рынка мы видим, что собственник не заинтересован в развитии. Ему важно единовременно получить выгоду. Судьба людей и их семей, десятилетиями работавших на этих рынках, собственника, увы, мало волнует! В любом случае мы на стороне людей. На произвол судьбы мы их не бросим и будем добиваться, чтобы люди имели возможность работать и кормить свои семьи, – отметил Э. Мардалиев.

**Наш корр.**

## Острые вопросы на старте весенней сессии

**25 января состоялось первое в новом году заседание думского комитета по градостроительству, транспорту, безопасности и качеству автомобильных дорог, открывшее весеннюю сессию областного парламента. Депутатам предстояло рассмотреть планы по реализации трёх важнейших программ на 2022 год (жилищной, транспортной и по благоустройству), которые буквально с первых минут вызвали немало злободневных вопросов.**

При утверждении повестки выяснилось, что самую сложную программу «Формирование современной городской среды муниципальных образований на территории Ярославской области» предложено снять с рассмотрения из-за отсутствия докладчиков. Руководство и сотрудники профильного департамента ЖКХ ушли на карантин из-за новой волны коронавируса. Между тем, в прошлом году при исполнении этой программы возникли наибольшие проблемы. Несколько объектов (например, дворы в Дзержинском районе Ярославля и проект «Озёрная гривка» за Волгой) так и не были завершены. Допустить подобный сценарий в нынешнем сезоне никак нельзя.

- Из-за того как мы заканчивали прошлый период, у меня вызывает серьёзное опасение реализация программы. Поэтому не стоит откладывать вопрос в долгий ящик, необходимо максимально оперативно его рассмотреть! – призвал заместитель председателя комитета, депутат-коммунист Валерий Байло.

В результате было принято решение вернуться к теме на ближайшем заседании комитета, либо провести внеочередную встречу. Далее депутаты перешли к обсуждению программы «Обеспечение доступным и комфортным жильем населения Ярославской области». В общей сложности на неё заложены 2 миллиарда 373 миллиона рублей. Большое направление в рамках программных мероприятий – ликвидация аварийного фонда. Дело движется, но не без проблем. Есть трудности в Ростове, Некоузском районе и других муниципальных образованиях, где не могут найти подрядчиков для строительства домов. В планах на 2022 год – расселение более 12 тысяч квадратных метров жилья.

Продолжится оно и в посёлке Красный Профинтерн, где находится знаменитый «Дом сорока». о словам директора областного департамента строительства, сегодня в здании никто не проживает, доступа в помещения нет. Но владельцы квартир имеют право на законное возмещение. Коммунисты не один год защищают интересы жителей и эта работа постепенно даёт плоды. В текущем году из бюджета выделено более 10 миллионов рублей, за счёт которых расселят 347 квадратных метров жилья. Меры поддержки затронут 13 человек. Впрочем, это не конец истории, поскольку в доме останется ещё порядка 700 метров помещений. Депутаты фракции КПРФ продолжат держать ситуацию на контроле.

Другой острый вопрос касался поддержки молодых семей в приобретении жилья. В новом году на эти цели заложено чуть более 80 миллионов рублей, что позволит получить помощь 76 участникам программы.

**Продолжение на стр.2.**

# Зима в городе: Евгения Овод предлагает мэрии Ярославля проводить «снежные рейды» по уборке дворовых территорий

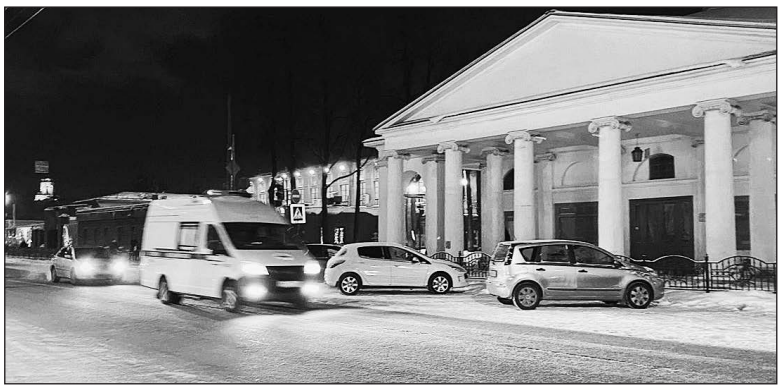

**После снегопадов прошел месяц, а дворы Ярославля так и не почистили в полном объеме. Многие дворовые территории и вовсе не убирались с начала января. Увы, этой зимой управдомы бездействуют и все чаще работают по принципу – не пнешь, не полетит.**

Три дня назад с призывом к городским властям расчистить местные проезды выступили уже и врачи. Андрей Живой, главврач городской станции скорой помощи, сообщил в СМИ, что бригадам скорой невозможно подчас проехать к пациентам из-за снега, а это уже угроза жизни и здоровью вследствие халатного отношения к своим обязанностям со стороны управдомов и чиновников!

– Несмотря на имеющиеся реакции мэрии, в социальных сетях стали быстро отписываться по проблематике, но качественного прорыва в вопросе уборки, увы, не намечается – реакции локальны: они есть по адресам, где жители жалуются и хоть как-то документально поднимают этот вопрос. О том, что убирать снег с дворовых проездов без напоминаний и не дожидаясь весны – святая обязанность управляющих компаний и территориальных администраций, мэрия как-то забыла, – прокомментировала ситуацию **депутат фракции КПРФ в муниципалитете г. Ярославля Евгения Овод.**

Как муниципальный депутат 3-го округа Брагино Евгения Александровна еще в начале января провела «снежный рейд» и обратилась в надзорные органы с жалобами о ненадлежащей расчистке от снега засыпанных дворов и подъездов к социальным объектам. И как результат – сразу же начали чистить!

– Именно мы, жители многоквартирных домов, постоянно платим Управляющим компаниям за уборку снега, и содержать придомовую территорию в нормативе они обязаны! Но проделанной работы почему-то не видно! – справедливо возмущается депутат-коммунист.

**В связи с этим Евгения Овод предлагает мэрии рассмотреть возможность организации, так называемых, «снежных рейдов». Данный вопрос депутат поднимет на постоянной комиссии по вопросам жилищно-коммунального хозяйства и благоустройства, заседание которой состоится 2 февраля.**

**Наш корр.**

# Острые вопросы на старте весенней сессии

Продолжение. Начало на стр.1.

**- Меня интересует динамика численности молодых семей в Ярославской области в плане получения жилья, а также средний срок ожидания такой поддержки. Если очередь растёт, сроки увеличиваются, то каковы перспективы дополнительного финансирования программы?** – спросил Валерий Байло.

По информации чиновников, ситуация остаётся плачевной. В очереди стоят 1100 молодых семей, а средний период ожидания поддержки увеличился и теперь составляет 10 лет. При этом финансирование из федерального бюджета не меняется в течение двух лет и по сравнению с 2020 годом снизилось в пять раз! В связи с чем Валерий Байло предложил проработать вопрос привлечения дополнительных средств для оказания государственной поддержки молодым семьям. Эта рекомендация в адрес правительства области была отражена в итоговом решении комитета. Также парламентарии рекомендовали исполнительной власти полностью выполнить мероприятия по обеспечению жильём детей-сирот и детей, оставшихся без попечения родителей.

Далее депутаты обсудили программу развития транспортного комплекса в Ярославской области. В этом году на неё предусмотрены 2,1 миллиарда рублей – существенно больше, чем в прошлом. К сожалению, в этой сумме вновь не нашлось ни одного рубля на подпрограмму развития рынка газомоторного топлива. Её реализация предполагает два основных направления: создание сети автомобильных газонаполнительных компрессорных станций, которых у нас очень мало, а также переоборудование и закупка автотранспорта, работающего на газе.

Валерий Байло, который неоднократно поднимал данный вопрос в прошлые годы, ещё раз напомнил присутствующим: помимо денег, которые предприятия смогут сэкономить на бензине, переход на «голубое топливо» окажет положительное влияние на экологию. По предварительным подсчётам, в результате перевода транспорта, дорожной, коммунальной, строительной и сельскохозяйственной техники на газ, уровень выбросов оксида углерода снизится в 1,5 – 2 раза, оксида азота – в 2 раза, углеводородов – в 1,5 – 3 раза, а затрат на топливо – на 35-40%.

**- В прошлом году мы принимали решения, говорили о привлечении внебюджетных источников, расширении сети автомобильных газонаполнительных компрессорных станций и даже о приобретении автобусов, работающих на компримированном газе. А сегодня на эти цели вновь не заложено ни копейки. Правительство как-то будет реализовывать эту программу? – поинтересовался Валерий Иванович, акцентировав внимание на необходимости выделения бюджетных денег и более активном взаимодействии с инвесторами.**

По словам заместителя директора департамента транспорта, для реализации мероприятий подпрограммы предусмотрена федеральная субсидия. Однако деньги выделяются определённому количеству субъектов. Правительство области обращалось в Министерство энергетики России, чтобы наш регион попал в этот перечень. Однако получило отказ. Хотя никаких внятных причин данного решения озвучено не было. Да и обращение, судя по всему, направляли всего один раз. Есть подозрение, что работу просто «спустили на тормозах». Переговоры с инвесторами также не пошли дальше «деклараций о намерениях».

Такой подход не устроил членов комитета. В результате чиновникам было настойчиво рекомендовано обеспечить актуализацию и выполнение программы «Развитие рынка газомоторного топлива в Ярославской области». Решение комитета уже направлено для рассмотрения в правительство области.

**Иван ДЕНИСОВ.**

# Захват совхоза имени Ленина продолжается

**Почти 200 судебных дел было организовано против ЗАО «Совхоз имени Ленина», его генерального директора и лояльных к нему акционеров с января 2018 года, сообщила депутат Государственной Думы Ирина Филатова (фракция КПРФ).**

Ирина Филатова отметила, что в настоящее время в производстве находятся 79 судебных дел.

Кроме того, с января 2018 по январь 2022 года поданы 337 апелляционных, кассационных и частных жалоб и 42 жалобы на оспаривание незаконных действий и административных постановлений.

«Состоялось более 1 224 судебных заседаний (944 рабочих дня за этот период)», – продолжила Ирина Филатова.

По ее словам, в судебных процессах заявлены более 450 ходатайств и заявлений, из них 11 к рейдерам о фальсификации доказательств. «Отчеты об оценке подписали эксперты, которые оценку не проводили, о чем суду были представлены письма экспертов, на основании которых истцы отозвали из материалов дела эти отчеты, проведение оценки лицом, не имеющим право на оценочную деятельность», – пояснила она.

«В период с 25 января 2018 года по 25 января 2022 года на протяжении 4 лет практически каждый рабочий день проходит несколько судебных заседаний, каждые 2 рабочих дня подаются жалобы, ходатайства», – объяснила представитель КПРФ.

Ирина Филатова рассказала, что в настоящее время путем судебных решений изымаются квартиры у близких родственников, друзей и коллег директора совхоза имени Ленина Павла Грудинина. «Судами приняты беспрецедентные обеспечительные меры. С апреля 2019 года арестован весь земельный фонд ЗАО «Совхоз имени Ленина». Арестованы пакеты акций всех крупных акционеров ЗАО «Совхоз имени Ленина», выступающих за сохранение предприятия», – сообщила она.

**По материалам телеканала «Красная линия».**

# Ужасы рыбинского здравоохранения, или спасибо за «оптимизацию»!

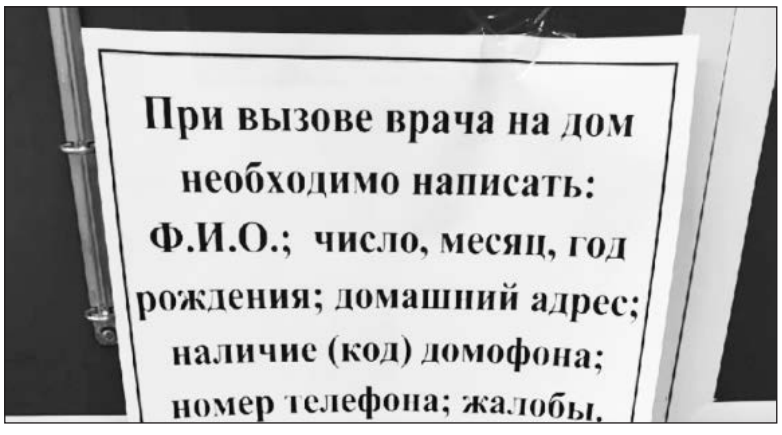


**Публикуем пост из группы «Подслушано в Рыбинске». Его написала жительница Рыбинска. Читайте, сами все поймете.**

«Вторые сутки пошли, как вызвала врача родителям! Поликлиника № 1. Новшество! Телефон ставят на «без звука». Появилась «Доска проблем»! И стол ... самообслуживания! Отстоишь в очереди, а тебе укажут на стол в середине коридора, на котором лежат бумажки – пишешь сам данные Ф.И.О, адрес и симптомы. Относишь в кабинет 9а. А там как повезёт. При мне женщину послали дальше, сказали если ходячий человек пусть сам приходит (разносить вирус). Мне повезло – маме 75, сказали придут, только вот когда не сказали! Куда дальше? В Министерство здравоохранения? Уже писали, ничего не меняется!»

Это – катастрофа. Рыбинская медицина, угробленная лихими оптимизаторами, теперь корчится в предсмертных судорогах. Людей уже никто не лечит, больные предоставлены сами себе и своей судьбе: выживут значит выживут, умрут так умрут!

Вернулись, вернулись-таки в «Россию, которую потеряли!» Так оно и было при царе-батюшке: ни врачей, ни больниц, помолился – и что господь даст!

Ну что ж, радуйтесь теперь.

**А. КАРИМОВ.**

СОВЕТСКАЯ ЯРОСЛАВИЯ
Учредитель и издатель: Ярославское областное отделение КПРФ. Адрес: 150000, г. Ярославль,ул. Республиканская,дом 6,оф.3.

Газета зарегистрирована центральным региональным управлением регистрации и контроля за соблюдением законодательства о СМИ Комитета РФ по печати (г. Тверь) 1 апреля 1999 г., рег. № т-1350

Главный редактор Мардалиев Э.Я.
Редакционная коллегия:
Тихомирова Д. А., Гонозов О. С., Овод Е. А., Бобрякова Н.Ю., Филиппов А.С., Гавриленко А. Г., Михеев М. А..

Адрес редакции:150000,г. Ярославль, ул. Республиканская,д.6, пом. 7-13
Тел.: 71-91-88 e-mail: sovyaroslavya@mail.ru
Индекс 31855. Цена свободная.
За достоверность публикуемых материалов ответственность несут авторы. Мнение редакции может не совпадать с мнением авторов. Рукописи не рецензируются и не возвращаются.

Отпечатано в типографии ООО «Новая Газетная Типография»: г. Ярославль, ул. Механизаторов, 11.
Тираж 11 000 экз. Заказ 214
Подписано в печать: по графику в 22.00 01.02.2022 г., фактически в 17.00 01.02.2022 г.

# Коммунисты добились перелома в борьбе за ремонт жилья ветеранов

Продолжение. Начало на стр.1.

**- При формировании областного бюджета на 2022 год чиновникам, судя по всему, уже стало стыдно. И на поддержку ветеранов наконец-то выделили средства. Правда, всего 15 миллионов рублей. Я заявила, что финансовая потребность намного больше, и этих средств будет недостаточно. И подготовила собственную поправку на сумму более 34 миллионов рублей, чтобы закрыть хотя бы подтверждённую профильным департаментом потребность 2021 года (49,5 миллиона). Однако она вновь была отклонена под традиционным предлогом отсутствия денег. Тогда я была вынуждена обратиться в Генеральную прокуратуру. Параллельно вопрос был озвучен во время встречи депутатов фракции КПРФ с врио губернатора Михаилом Евраевым, - рассказала Елена Дмитриевна.**

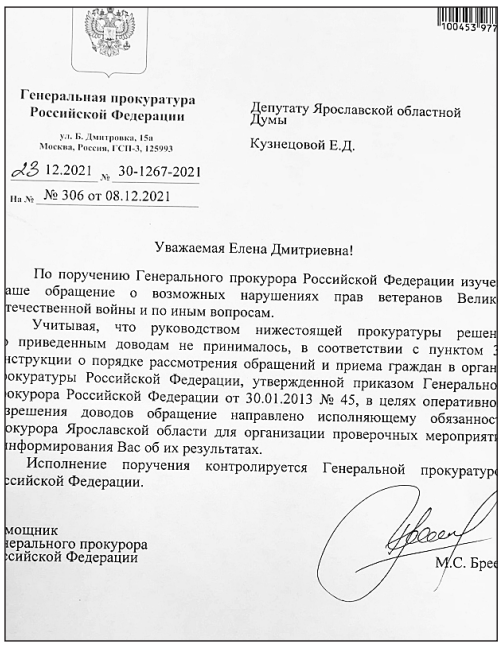

Генеральная прокуратура Российской Федерации
ул. Б. Дмитровка, 15а
Москва, Россия, ГСП-3, 125993

Депутату Ярославской областной Думы
Кузнецовой Е.Д.

23.12.2021 № 30-1267-2021
На № № 306 от 08.12.2021

Уважаемая Елена Дмитриевна!

По поручению Генерального прокурора Российской Федерации изуче аше обращение о возможных нарушениях прав ветеранов Велик течественной войны и по иным вопросам.

Учитывая, что руководством нижестоящей прокуратуры решен приведенным доводам не принималось, в соответствии с пунктом 3 нструкции о порядке рассмотрения обращений и приема граждан в орган окуратуры Российской Федерации, утвержденной приказом Генеральн окурора Российской Федерации от 30.01.2013 № 45, в целях оперативно зрешения доводов обращение направлено исполняющему обязанност окурора Ярославской области для организации проверочных мероприят информирования Вас об их результатах.

Исполнение поручения контролируется Генеральной прокуратур ссийской Федерации.

мощник
ерального прокурора
ссийской Федерации
М.С. Бре

Проведение проверки было поручено областной прокуратуре. На днях депутату-коммунисту пришёл ответ надзорного ведомства. В документе указывалось, что «органами местного самоуправления региона подтверждена необходимость в оказании мер государственной поддержки по проведению ремонта жилых помещений 1 338 ветеранов на 49,5 миллионов рублей». Далее исполняющий обязанности прокурора Ярославской области Дмитрий Чумак отмечал, что, поскольку «при формировании и утверждении 15 декабря 2021 года бюджета региона потребность по оказанию государственной поддержки учтена не в полном объеме, в настоящее время решается вопрос о принятии мер, направленных на увеличение бюджетных ассигнований на реализацию этих мероприятий в 2022 году».

Таким образом, в правительстве должны подготовить поправку в бюджет и заложить дополнительные деньги, как и просила Елена Кузнецова. Отметим, что обещание вернуться к решению вопроса звучало и на заседании Думы 13 декабря, и во время упомянутой встречи врио губернатора с депутатами фракции КПРФ. Однако на сегодняшний день никто из чиновников не выходил на коммунистов по данному вопросу. Законопроект о внесении изменений в региональный бюджет должен поступить в региональный парламент на этой неделе. Елена Кузнецова будет держать вопрос на контроле.

Вместе с тем, на сегодняшний день средств необходимо уже больше, чем 49,5 миллиона рублей. Продолжают поступать новые заявления от граждан. Поэтому указанных денег хватит, чтобы закрыть потребность по ремонту только в нынешнем году. Далее будет необходимо дополнительное финансирование. Поэтому коммунисты ещё не раз вернутся к данному вопросу.

**Иван ДЕНИСОВ.**

# Эльхан Мардалиев: Я всегда выполняю то, что обещаю!

**Напомним, 20 января в мэрии Ярославля состоялись общественные слушания по вопросу внесения изменений в Устав города в части отмены партсписков на выборах в муниципалитет.** Однако не все желающие смогли попасть на мероприятие – мэрия не пустила на слушания десятки неравнодушных ярославцев, желающих высказать свое мнение по обсуждаемому вопросу.

Тогда по инициативе собравшихся жителей Ярославля и поддержке **депутата областной Думы фракции КПРФ Эльхана Мардалиева** на крыльце мэрии был организован сбор подписей за признание подобных слушаний незаконными. Коллективное обращение, как и было обещано, Эльхан Яварович направил в прокуратуру Ярославской области и Следственный комитет РФ.

В тоже время **общественная активистка Елена Богданова**, опираясь на недостоверную информацию, источник которой она так и не раскрыла, упрекнула коммуниста в социальных сетях в том, что Мардалиев Э.Я. «зажал» подписи горожан и не собирается их передавать в правоохранительные органы. Однако подобное «заявление» не соответствует действительности.

– 26 января я сдал все в канцелярию Думы, чтобы оттуда подписи ярославцев были переданы в соответствующие органы, которые указали сами ярославцы. Я – человек чести. И то, что я обещаю, обязательно выполняю! Если у Елены Богдановой возникли какие-то вопросы, она могла связаться со мной по телефону или уточнить вопрос в соцсетях. Но этого она не сделала. Наверное, посчитала «лишним», разразившись сразу «разоблачением» в социальных сетях, которое на следующий день подхватили ряд ярославских интернет – СМИ. А я всегда открыт для ярославцев! – прокомментировал ситуацию Э. Мардалиев.

Обливать публичного человека, депутата от единственной, действительно оппозиционной силы Ярославской области - КПРФ грязью, опираясь на непроверенную, а исходя из этого, возможно, ложную информацию, как минимум некрасиво.

**Наш корр.**

# Рыбинские коммунисты 21 января возложили цветы к памятнику В.И. Ленину

**Рыбинские коммунисты 21 января возложили цветы к памятнику В.И. Ленина и обменялись своими размышлениями, навеянными этой знаменательной датой.**

Выступающие подчеркивали гениальность В.И. Ленина, которая заключается в том, что он творчески и на практике развил марксизм. Социалистическая революция прорвала слабое звено в цепи капитализма и победила в России.

Россия, Советский Союз демонстрировали всему миру, каких высот может достичь народ, идущий по пути социализма. Однако на фоне побед забыли предостережения большевиков, И.В. Сталина: «Не теряйте бдительности», а враги социализма – и внешние и внутренние – подгрызали его постоянно.

Сегодня социализм в России во временном, хоть и тяжелом отступлении, рабочий класс недостаточно сплочен. Но время, жизнь демонстрируют, что сознательность его нарастает. Это показали и последние выборы в Госдуму. Только выборные манипуляции, в том числе Коибы, позволили «натянуть» единороссам большинство.

С учетом этого нужно усиливать работу КПРФ. Эти мысли высказали на возложении цветов к памятнику В.И. Ленину 21 января 2022 года товарищи: Алефтина Аганина, Александр Ермолычев, Шакир Абдуллаев и другие.

**Рыбинский горком КПРФ.**

# Валерий Байло поздравил с днем рождения ветерана труда Е. В. Перцеву

**28 января первый секретарь Дзержинского районного отделения КПРФ, депутат Ярославской областной Думы Валерий Байло поздравил в райкоме КПРФ с днем рождения ветерана труда, общественницу и соратницу Елизавету Васильевну Перцеву.**

-Когда человек движется, стремится жить, работать – он будет жить долго, – сказал Валерий Иванович. – Как только человек сел у окошка, смотрит, что творится на улице, то сразу идет по наклонной. Желаю Вам, Елизавета Васильевна, крепкого здоровья, стремления жить, нести всё светлое и хорошее, что Вы за свою жизнь накопили, и самое главное – могли это дарить другим людям и помогать им своей любовью и заботой.

В свои восемьдесят лет Елизавета Васильевна всегда заряжает окружающих жизненной энергией и вселяет оптимизм.

**Вадим БЕСЕДИН.**

# После обращения депутатов от КПРФ в Ярославскую область завезли 30 тысяч экспресс-тестов на коронавирус

Ранее **муниципальные депутаты от КПРФ Татьяна Шамина и Сергей Волков** обратились к исполняющему обязанности губернатора области Михаилу Евраеву с просьбой рассмотреть возможность использования экспресс-тестов для выявления заражений новой коронавирусной инфекцией на территории Ярославской области на постоянной основе, а также проработать вопрос выделения средств бюджета для закупки указанных в обращении тест-систем.

**Народные избранники говорили о том, что пациентам особенно важно получать не только медпомощь, но и своевременно выявлять наличие инфекции.**

Просьба депутатов от КПРФ была услышана – директор департамента здравоохранения и фармации Ярославской области Оксана Пиклун сообщила в социальных сетях, что в регион завезли 30 тысяч экспресс-тестов на COVID-19.

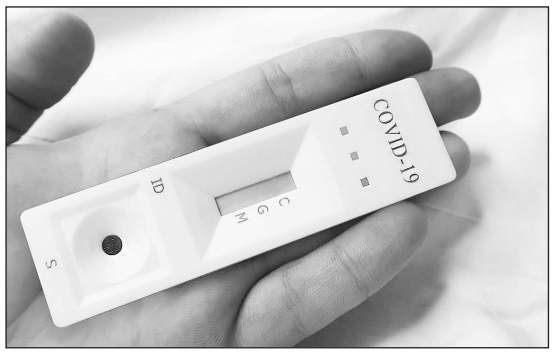


– Их будут проводить пациентам с признаками ОРВИ, диагнозом «грипп» и подозрением на него, подозрением на ковид и пневмонию, а также пациентам приемных отделений при экстренной госпитализации (при наличии показаний), – уточняет Оксана Александровна.

В случае, если результат окажется положительным, учреждение обязано незамедлительно организовать забор биоматериала для ПЦР-теста, то есть взять у больного мазок.

– Все экспресс-тесты распределены между медицинскими учреждениями исходя из количества прикрепленного населения, – заключила Пиклун.

**Наш корр.**

# Не прервется связь поколений!

**Есть в Дзержинском районе г. Ярославля гимназия № 2, а в ней учитель с большой буквы Татьяна Геннадьевна Уткина.** Вот на таких педагогов нужно равняться! В канун Нового года я была приглашена на встречу с учениками 9В класса. До коронавируса я уже была у них.

В этот раз мы встретились не в классе, а в холле с красиво украшенной ёлкой. На память о встрече осталось фото, на обратной стороне которого надпись: «Дорогая и уважаемая Елизавета Васильевна! Мы рады, что имеем такую возможность поздравить Вас с наступающим 2022 годом. Мы искренне благодарим Вас за оптимизм, бодрость духа и желание всегда оставаться в строю».

Какие номера под команду выполняли десять мальчишек в белоснежных рубашках – это надо видеть! Из таких ребят вырастут отличные защитники Родины.

В последние годы я встречалась с учениками школ и техникума в помещении библиотеки № 8 на улице Труфанова, которой руководит Марина Семеновна Горохова. Раньше мы ходили по школам и нас распределяли по классам. Когда же это закончилось? Не вспомнить. Я отношусь к поколению «детей войны», мне есть что вспомнить о тех страшных годах. Еще на встречах я читаю стихи. На последней встрече в гимназии я прочла единственное стихотворение, которое начинается словами: «Бьет ровно двенадцать на башне Кремля до самых границ отдаленных...». Несколько слов сказала, чтобы ребята поняли о былом. Татьяна Геннадьевна проводила меня сама и даже помогла сойти с лестницы на улице (там нет перил). Хорошо, что есть такие люди и их много! А общаясь с подрастающим поколением и я молодею – пусть не телом, но душой. Я пообещала, что приду к ним перед 9 мая, прочту стихи об этом великом празднике.

**Елизавета Васильевна ПЕРЦЕВА.**

# БУДНИ СЕЛЬСКОГО ДЕПУТАТА

**Прошло более трёх лет (с сентября 2018 года), как я был избран депутатом Ильинского сельского поселения Угличского района. Выдвинут кандидатом я был от местного отделения КПРФ, при поддержке коммунистов был избран депутатом.**

Первое заседание Муниципального Совета вёл председатель Думы Угличского муниципального района, перед началом которого депутаты, избранные от «Единой России» (9 из 10), Глава поселения, председатель Думы УМР наметили, кого избрать руководителями постоянных комиссий (далее – ПК), кого делегировать депутатами в Думу Угличского муниципального района... Вручили бумажку, которая называется Удостоверение №..., что избран депутатом Муниципального Совета... **без фотографии**, избрали председателей ПК, делегировали депутатов в Думу УМР.

Моё первое предложение касалось получения «положения о статусе депутата Ильинского сельского поселения». В дальнейшем этот вопрос поднимал почти на каждом заседании. Было письменное обращение к председателю Муниципального Совета, председателю постоянной комиссии по законности, предлагал провести заседание комиссии, разработать данное положение и обсудить на других ПК. Безрезультатно. Единственная ПК заседает по бюджету, когда нужно утвердить бюджет, в который мы не можем внести свои изменения. Иначе говоря, просто голосуем за то, что предложено. Эта комиссия должна заниматься и **экономическими** вопросами, которые, однако, ни разу не обсуждались.

Другие постоянные комиссии практически не заседают. На Муниципальном Совете кроме бюджета принимаем положения, к примеру «Положение о старостах», «Правила содержания собак и кошек»... Каким образом? Скопировав данное положение с областных, скорректировав название, где будет название «Ильинское сельское поселение», и документ на 50 страниц готов. Зачем дублировать? Нам надо исполнять!

На мой взгляд, выборная система должна быть изменена. Сейчас депутаты избираются по мажоритарной системе. Отсюда вопрос: как может депутат добросовестно исполнять свои полномочия- проводить встречи, отчитываться перед избирателями и т.п., если протяжённость моего округа более 50 км в одном направлении?

Большинство полномочий по 131 Федеральному закону переданы в район. У нас осталось только из коммуналки – уличное освещение и дороги. Теплоснабжение, водоснабжение, медицина, образование, культура, спорт, – всё в районе. А штат администрации очень серьёзный: и замы, и начальники отделов, и юристы и специалисты. Вот где, считаю, должна быть проведена серьёзная реорганизация в пользу расширения полномочий сельских депутатов.

Я затронул только вершки. Готов обсуждать данный вопрос на любом уровне.

**Депутат Ильинского сельского поселения Угличского района, В.КРЫЛОВ.**

# Коммунисты помогли выполнить текущий ремонт шести подъездов

**Секретарь Краснперекопского районного комитета КПРФ Алеся Колобкова добилась от Управляющей организации Краснперекопского района г. Ярославля выполнения текущего ремонта всех шести подъездов дома по улице Бахвалова.**

Проблема не решалась много лет. Жители неоднократно обращались в Управляющую организацию, но все безрезультатно.

Напомним, к Алесе Колобковой обратились жители указанного дома с просьбой об оказании помощи в решении вопроса, связанного с ненадлежащим содержанием общего имущества многоквартирного дома АО «Управляющая организация многоквартирными домами Краснперекопского района».

Жители пожаловались на то, что ремонт подъездов дома не проводился Управляющей организацией более 7 лет.

Депутатами фракции КПРФ Ярославской областной Думы Александром Воробьевым и Эльханом Мардалиевым направлялись запросы директору департамента государственного жилищного надзора области, а также прокурору Ярославской области. По итогам проверки, надзорным органом было выдано предписание об устранении нарушений.

Однако предписание также неохотно исполнялось Управляющей организацией. После подготовки искового заявления в суд и направления дополнительных запросов в надзорные органы, дело сдвинулось с мертвой точки.

**Наш корр.**

На фото подъезд до проведения работ по текущему ремонту, а также фото на сегодняшний день. У каждого подъезда дополнительно установлены поручни.

# Низкие зарплаты врачей – преднамеренное убийство бесплатной медицины

**На сегодняшний день состояние рыбинской медицины можно охарактеризовать одним словом – катастрофа. В поликлиниках – очереди, в которых приходится ждать часами. Талонов к специалистам не хватает – граждане иногда приходят за полтора часа занимать очередь на талон, и при этом нет никакой гарантии, что талон тебе достанется. Иногда людям приходится ходить по нескольку дней, пока наконец они сподобятся получить заветный талон. К некоторым специалистам вообще надо записываться за месяц вперед.**

Причина этого – острейший кадровый голод. Не хватает врачей всех специальностей – терапевтов, педиатров, врачей «скорой помощи», анестезиологов-реаниматологов, неврологов, акушер-гинекологов, кардиологов, эндокринологов, пульмонологов, гастроэнтерологов, стоматологов, окулистов.

Кадровый голод в медицине бьет по нашим землякам не по-детски. Но в чем же его причина? Причина в том, что наша власть, действуя в интересах капиталистов, целенаправленно уничтожает бесплатную медицину. Одно из орудий этого преднамеренного убийства – издевательски низкие зарплаты медикам. Власть швыряет медикам такие гроши, что сама стыдится назвать реальные цифры их зарплат. В официальной статистике зарплаты врачей и медсестер завышены в полтора-два раза. Когда рыбинские врачи и медсестры знакомятся с официальными данными о своих зарплатах – у них глаза лезут на лоб. Они с возмущением говорят, что власти бессовестно лгут и в действительности они таких зарплат в глаза не видели.

Конечно, это делается совершенно осознанно и преднамеренно. Медикам специально дают такие гроши, чтобы их демотивировать, чтобы заставить их уходить из медицины и искать другую работу. И этот план, как видим, успешно срабатывает. Все больше медиков либо бросают свою работу и пытаются трудоустроиться вне медицинской сферы – либо стремятся перейти в платные медицинские заведения, где доход гораздо выше. (А платные медицинские центры, как мы видим, плодятся как грибы после дождя. И мало-помалу заменяют собой бесплатную медицину).

Поэтому-то в нашем городе так остро стоит проблема медицинских кадров. Потому что медиков умышленно выдавливают из здравоохранения, ставят в такое положение, что они вынуждены уходить. Поэтому-то в больницах и поликлиниках Рыбинска около тридцати процентов ставок – вакантные, то есть, пустые, незанятые. Это ставки тех врачей, которых сознательно выдавили из здравоохранения, которые не смогли прожить на такую издевательскую зарплату и ушли из медицины или перешли в платные клиники.

А власть по прошествии года с лицемерным сожалением констатирует, что ставки, мол, уже целый год остаются вакантными – значит сохранять их нецелесообразно. И ставки просто сокращаются.

Так уничтожается бесплатное здравоохранение в Рыбинске. Так оно уничтожается по всей России. И ожидать улучшения не приходится. Наоборот – будет становиться все хуже. Аппетиты капиталистов все растут, и социальную сферу они гробят все циничней. Если дела и дальше так пойдут – в течение нескольких лет мы придем к полностью платной медицине. А это значит, что для восьмидесяти пяти процентов населения медицинская помощь будет просто недоступна. Последствия вполне предсказуемы – наши граждане будут еще больше болеть и еще раньше умирать.

Так что мы почти что вернемся в царскую Россию, которую теперь так оплакивают антисоветчики, монархисты и черносотенцы. Там тоже основная масса населения жила без медицины. Власть помещиков и капиталистов на здоровье «низкого сословия» особо не заморачивалась, рассуждала, как гоголевский попечитель богоугодных заведений: «Человек простой, если выздоровеет – и так выздоровеет, если умрет – и так умрет». Очевидно, так же рассуждают и наши нынешние хозяева.

**В. АВДЕЕВА.**

# Эстафета памяти и уважения

**Когда речь заходит о современной молодежи, нередко можно услышать, что им чуждо чувство патриотизма, они только и знают, что «сидят» в телефоне, ничем не интересуются кроме интернета.**

Да, порой мы это видим, сталкиваясь с молодежью в транспорте, дома, в школе. На деле я убедилась совсем в другом.

Меня как председателя общества «Дети войны» пригласили на встречу с молодежью клуба «Звезда» города Рыбинска с беседой на тему «Детство, опаленное войной». Признаться, меня охватило волнение. Тема, заявленная для беседы, очень далека от современной молодежи. Как они воспримут воспоминания о том времени, когда у их сверстников было украдено детство? Неужели мой рассказ не тронет юные сердца? Вместе с тем, я надеялась на взаимопонимание и, конечно, на мой опыт педагога, учителя истории, директора школы.

И вот, наша встреча в клубе «Звезда». Уютное, просторное помещение, все условия для общения, организации досуга. Не везде встретишь такое специальное помещение, где можно собраться, встретиться с друзьями, поделиться новостями, послушать сообщение, обсудить возникшие проблемы. Руководитель клуба Махолина Ольга Анатольевна – человек, преданный своему делу, очень энергичный, уважаемый молодежью. Чувствуется, что атмосфера, созданная в клубе, доверительная и какая-то по особому теплая. Может поэтому между мной и ребятами сразу возникло понимание важности темы беседы, ее огромное значение для патриотического воспитания, дани памяти и уважения тем, кто ценой своей жизни, ценой невероятных усилий защитил Отечество в годы военного лихолетья и поднял страну из разрухи.

Провести беседу мне помогли материалы, собранные в книге «Дети войны» – Рыбинск 2015 г.

В своем выступлении я сделала упор на то, что проклятая война вырвала годы, которые должны быть для человека самыми светлыми и счастливыми. Она окрасила их детство в коричневый цвет фашизма и черный цвет страданий, ужаса, боли, голода.

С каким вниманием и сопереживанием слушали ребята отрывки из воспоминаний «детей войны» о «тошнотиках» из мороженой картошки, о дуранде и щах из лебеды, о том, как пахали на быках, боронили босиком, пилили дрова, а в городе их сверстники стояли за станками и вместе со взрослыми ковали Победу.

Передо мной было поколение далекое от того времени, о чем был мой рассказ. И я поняла, что современная молодежь совсем не такая равнодушная, как считают многие. Они не скупятся на душевное тепло, делятся добротой с ветеранами, участвуя в волонтерском движении, оказывая посильную помощь.

Беседа закончилась минутой молчания в честь детей войны. Это последнее поколение, которое испытало все ужасы страшных военных и послевоенных лет. Нужно сохранить память о них в сердцах людей всех поколений. Я уверена, что наша встреча не прошла бесследно. Очень важно, чтобы молодые люди знали о славном прошлом своих дедов и прадедов и хранили о нем память. Надеюсь, что ребята сделали выводы о том, что именно у поколения «детей войны» мы должны учиться любить Родину, гордиться ею, учиться дружить, трудиться искренне, ответственно и честно. И если это так и будет, значит жизнь их прожита не зря.

Расстались с ребятами, договорились о новых встречах. Спасибо вам, дорогие мальчики и девочки!

**Алефтина АГАНИНА,**
**председатель ООО**
**«Дети войны» г. Рыбинска.**
**Заслуженный учитель РФ.**

# Когда деньги важнее здоровья

**В последние годы социализма в Рыбинске было задумано создать уникальный, сверхсовременный кардиологический центр. Огромное здание на Солнечной было полностью построено и отделано изнутри. Частично было завезено медицинское оборудование. (Которое стоило просто астрономические суммы). И если бы этот проект был доведён до конца, то Рыбинск стал бы одним из центров отечественной кардиологии.**

Но «перестройка» похоронила эти планы. Кардиологический центр лишился финансирования, и его создание остановилось – навсегда.

Пришедшая к власти буржуазия лихорадочно принялась грабить собственность советского народа.

Пустующее здание Кардиологического центра тоже подверглось хищническому разграблению. Теперь уже не узнать, кто так безжалостно мародёрствовал – пройдохи-чиновники или местные вандалы. Известно только одно – здание буквально ободрали.

Вынесли уникальное медицинское оборудование, вырвали канализационные трубы, батареи горячего отопления, сантехнику, электропровода, выключатели, сняли обои и облицовочную плитку. Перебили все стекла. Исписали похабщиной стены.

Изуродованное здание стало местом сборищ бомжей и хулиганов.

Житель Рыбинска, Владимир Ильич Камышев, двадцать с лишним лет обращается в разные инстанции с требованием – восстановить здание на Солнечной и создать там Кардиологический центр, как планировалось до 1991 года. Он писал, что в это здание вложены миллиарды народных денег, а теперь оно пустует и разрушается. Что в Рыбинске ощущается острый недостаток медицинской помощи сердечно-сосудистым больным, и Кардиологический центр очень нужен.

За эти десятилетия Владимир Ильич отправил сотни писем, исписал килограммы бумаги.

Ему отвечали обычными чиновничьими отписками – мол, Кардиологический центр в Рыбинске не нужен, и так достаточно больниц и врачей кардио-профиля. О дальнейшей участи здания чиновники молчали.

Однако четыре года назад Камышев получил ответ – что Кардиологический центр в Рыбинске восстановить невозможно, но тем не менее здание больше не будет пустовать, его собираются использовать. Оно подлежит внутренней перепланировке. После перепланировки там построят двадцать жилых квартир, а остальные площади будут использоваться как магазины.

Застройщиком назначили некую компанию «Авдат». Администрация заключила с ней договор, и «Авдат» приступила к реставрации здания. Правда, в итоге, вся ее работа свелась к тому, что она застеклила окна и установила на фасаде надпись «Миррор» (что значит «зеркало»). Однако «Авдат» занималась не только этим. Как выяснилось позже, она нашла желающих участвовать в долевом строительстве жилья – и продала им еще непостроенные квартиры.

Вскоре после этого строительные работы прекратились. «Авдат» отказалась от своих обязательств. Покупатели квартир превратились в очередных обманутых дольщиков. Разгорелся скандал. Рыбинские власти заявили, что они не давали права компании «Авдат» торговать квартирами.

Каков итог?

Рыбинские суды завалены исками обманутых дольщиков «Миррора».

А многострадальное здание снова перешло во владение бомжей и хулиганов и выглядит как после артобстрела. Стены исписаны, стекла выбиты.

Несбывшийся, растерзанный, испакощенный Кардиоцентр стоит, как памятник «перестройке». Как символ всего, что было похоронено под развалинами советского строя.

**А. КАРИМОВ.**

# ЗДЕСЬ МОСТИК ЛЕГ ЧЕРЕЗ РУЧЕЙ

**Район лесхоза никогда, а особенно в наше время, не изобиловал приятными событиями. Но возведение пешеходного моста через ручей для жителей двух улиц, работников лесничества и просто людей, наслаждающихся прогулкой по бору и свежим воздухом, стало очень значительным.**

Когда-то, в советские времена, на месте моста была плотина, укрепленная бетонными плитами и трубой. По трубе вода из пруда перетекала в ручей, и далее – в реку Которосль. Пруд имел для лесхоза очень важное значение, являясь противопожарным водоемом: из него заправляли воду во время лесных и вообще любых пожаров.

С развалом лесхоза ухаживать за прудом и плотиной стало некому, время все разрушило, пруд обмелел, зарос камышом и осокой, и теперь в нем вместо карасей водятся одни лягушки, да иногда гнездятся утки.

А переход через ручей жителям улиц Сосновый бор и 1-Овражная в г. Гаврилов-Ям просто жизненно необходим: через сосновый бор по тропинке путь на работу, например, или к центру по любой надобности, составляет около трехсот метров, а по окружной дороге это больше полутора километров, автобусного же сообщения в наш район нет.

Силами местных жителей несколько лет назад построили деревянный мост, он давно сгнил, но каким-то чудом еще держался, и представлял собой реальную угрозу если не для жизни, то для здоровья, точно.

Данный объект находится в собственности городского поселения и включен в реестр его муниципального имущества, но отцы города в ответ на многочисленные обращения граждан привычно отмахивались, называя множество причин для отказа. И тогда жителями было принято решение делегировать представителя на видеовстречу с заместителем прокурора области Кукиным А.А.

Товарищ Кукин внимательно выслушал просьбу, пообещав, разобравшись в ситуации, оказать реальную помощь.

И он действительно проникся нашей проблемой и довел дело до конца: областная прокуратура направила исковое заявление в районный суд о необходимости строительства моста. Решение суда было в нашу пользу, и вот он, долгожданный красавец, уже эксплуатируется благодарным окрестным людом. И каким же наслаждением будет весной, стоя на мостике и опираясь на перила, вдыхать чарующий запах черемухи, наслаждаться журчанием ручья, пением соловья и кваканьем лягушек!

Пользуясь случаем, выражаем огромную благодарность народной избраннице Дятловой Владлене Владимировне и ее супругу, в способствовании доведению решения суда до его завершения. И еще низкий поклон им за помощь в строительство колодца.

**По поручению жителей улиц**
**Сосновый бор и 1-яОвражная,**
**Т. ВЛАСОВА.**

# Высокое напряжение: в проекте застройки Красного Бора обнаружены грубые нарушения

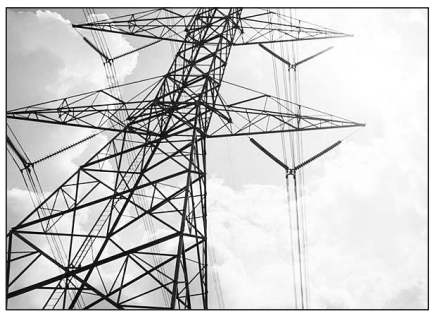

**В начале декабря прошлого года был утвержден проект комплексной застройкой Красного Бора. Предполагается, что на 153 гектарах будут проживать 13,5 тысяч человек. Но местные настаивают: новым соседям будет не только негде жить (в том смысле, что для этого не создана подходящая инфраструктура), но и – шутка ли? – негде отдыхать.**

– Зона рекреации и спорта проектом установлена в охранных зонах высоковольтных линий электропередачи. Это – прямое нарушение постановления правительства Российской Федерации «О порядке установления охранных зон объектов электросетевого хозяйства и особых условий использования земельных участков, расположенных в границах таких зон», – говорит **депутат Заволжского сельского поселения от КПРФ Татьяна Шамина**. – То есть, глава Ярославского района Николай Золотников утвердил его незаконно. Мы уже обращались в прокуратуру, а теперь – в «Ярэнерго». Проблему обсуждали на личном приеме у директора филиала Игоря Шарошихина. Он подтверждает, что Ярославский район – один из самых проблемных.

По словам собеседницы, энергетик направил Николаю Золотникову письмо о необходимости устранить нарушения.

– Отдельный вопрос, каким образом правительство региона согласовывает подобные проекты, которые противоречат российскому законодательству? – возмущена Шамина. **Татьяна Евгеньевна настаивает на том, что проект должен быть переделан, чтобы в том числе снизить и плотность застройки**.

**По материалам издания**
**ЯРНОВОСТИ.**

# Тупиковая «модель»

Период с 1917 по 1990 год следует рассматривать как рывок в развитии аграрного, индустриального сектора и общественно-экономических отношений на принципах социалистического развития. Действительно, начиная с 1917 до 1990 года с осуществлением коллективизации, плановой индустриализации, победой во Второй мировой войне, созданием атомной бомбы, прорывом в космос было убедительно доказано преимущество социализма перед капитализмом.

В 1991-1992 годах происходит контрреволюция и отказ от социализма. Вопреки референдуму о сохранении СССР, когда 76% жителей высказались за его сохранение, Ельцин и его окружение втянули страну в капитализм. В общественном развитии такой переход рассматривается как переход к прошлому, так как страна там была до 1917 года.

И тридцать лет повторного нахождения страны в системе капитализма приводит страну к распаду. Мы начинаем привыкать как к нормальному явлению, когда ежегодно горят леса, ежемесячно взрываются от газа дома, падают самолеты. Только за 2021 год в России произошло свыше 20 крупных авиационных катастроф, расстрелы в школах, деградация медицины и образования, пожары в торговых центрах, взрывы в шахтах с гибелью людей, резко сокращается численность населения. В мирное время наблюдается ежегодное сокращение рождаемости, увеличение смертности и превышение ее перед рождаемостью. За 30 лет мирного времени численность населения России снизилась на 25 млн, из них русских стало на 20 млн меньше.

Экономика России, в том числе по показателю ВВП, не растет и находится в пределах статистической погрешности 1%. Удельный вес в мировой экономике составляет 0,8%, в советское время при социализме он составлял порядка 9%. Численность населения в СССР росла ежегодно в пределах 1 млн в год, а экономика росла в пределах 4%. Сейчас многие отрасли народного хозяйства попали под внешнее управление. Торговля - на 80%, производство металла, машиностроения, авиастроение, пищевая промышленность находятся на 40-50% под контролем западных фирм. Иностранные гиганты контролируют почти 60% рынка молока, 80% - замороженных овощей и фруктов, 90% - плодоовощных консервов, 80% - производства пива.

Куда и как же дальше страна должна двигаться? Правые, либералы утверждают, что лимит на революцию исчерпан. В октябре 2021 года в Сочи на Валдайском форуме президент

В.В. Путин заявил, что модель капитализма в мире себя исчерпала.

Естественно, возникает вопрос: зачем Россию втянули в капитализм? Левые партии и КПРФ считают, что только новый или обновленный социализм выведет страну из капиталистического кризиса и обеспечит ее нормальное существование. Такое признание главы государства о крахе капитализма приводит к необходимости осмысления ошибочности и нецелесообразности капиталистического пути развития России. По Ленину - это шаг вперед, два назад. То, что капитализм - тупиковый путь развития, было признано еще в 1992 году на Всемирной конференции в Рио-де-Жанейро под эгидой ООН. Генеральный секретарь этой конференции ООН Маркус Стронг, подводя ее итоги, отметил, что модель развития, применяемая богатыми западными странами капитализма, исчерпала себя и ее повторение может привести человеческую цивилизацию к краху. Руководство России - в то время Б. Ельцин и его окружение - не прислушалось к такому выводу. Уже тогда можно было предположить, что Россия и идет к такому краху. И действительно, через 30 лет президент России В. Путин, видимо, не зная о выводах этой конференции, самостоятельно пришел к такому выводу. Китайское руководство и КПК прислушались и подтвердили свое стремление к социалистическому пути развития. И сегодня Китай с его социалистической экономикой по многим позициям опережает Запад и США. На той же конференции в Рио-де-Жанейро был признан преждевременным и нецелесообразным отказ России от социализма.

Складывается впечатление, что наша страна 30 лет двигалась не в том направлении, в результате потеряла свой экономический, политический потенциал, оставшейся от СССР, и авторитет в мировом пространстве и ООН. Вот и возникает вопрос: где наше будущее? Капитализм в тупике, а ориентация на социализм на примере России - возврат в прошлое, когда она в составе СССР впервые в мире уже шла по этому пути и добилась колоссальных успехов. Глядя на успешное прорывное развитие Китая, напрашивается вывод, что может быть этот путь и есть наше будущее. И запоздалый вывод В. Путина на Валдайском форуме о том, что нынешняя модель капитализма себя изжила, может оказаться пророческим. Так как же Путин, наша буржуазная власть и патриотическая оппозиция будут выходить из капиталистического тупика?

**Владимир КОЖАРОВ**

# Из ФНБ испарилось 750 миллиардов

Сильнейший с весны 2020 года обвал российского фондового рынка начал больно бить по Фонду национального благосостояния, который более чем на треть вложен в рублевые активы.

По итогам декабря размер ФНБ, где с 2017 года складируются доходы бюджета от нефти дороже 40 долларов за баррель, сократился на 320,9 млрд рублей. Реальные расходы из фонда, в том числе на инфраструктурные проекты, составили лишь 0,3 млрд рублей. Эти деньги ушли на покупку вагонов для московского метро и строительство аэропорта в Саратове.

Почти весь финансовый минус ФНБ обеспечило резкое падение акций Сбербанка. Еще 1 млрд рублей Минфин потерял на бумагах "Аэрофлота", которые были куплены в рамках операции спасения национального перевозчика от кри-

зиса пандемии.

После провала переговоров с НАТО и США и усиления воинственной риторики Кремля с начала января Сбер подешевел еще на 14,8%. Таким образом, стоимость госпакета упала до 2,824 трлн рублей, обеспечив ФНБ еще 487 млрд рублей убытка. Акции "Аэрофлота" снизились на 4,3%, что уменьшило стоимость вложений Минфина с 49,1 до 47,1 млрд рублей.

Накопленным итогом за декабрь и 18 дней января ФНБ потерял 746 млрд рублей на вложениях в стремительно дешевеющие госкомпании.

В результате фонд, который изначально задумывался как механизм стабилизации пенсионной системы, а затем стал "кубышкой" на черный день, превратился в "решето", в которое государство заливает сотни миллиардов рублей, но не может наполнить.

Убытки фонда от обвала рынка практически превысили сумму, которую правительство направило на его пополнение за тот же период - 505 млрд рублей в декабре и 109,8 млрд рублей за период с 14 января.

Общий размер ФНБ, согласно отчету Минфина, на начало года составлял 13,565 трлн рублей. Ликвидная часть фонда - то есть еще не потраченные деньги, размещенные на валютных счетах в ЦБ, была равна 8,433 трлн рублей, или 113,25 млрд долларов.

*"Советская Россия"*

**В. Чикин. Первый мой вопрос о том, что произошло с так называемыми переговорами российской делегации с США, НАТО, ОБСЕ. Разъясните, пожалуйста, что это было на самом деле.**

**Л. Ивашов.** Мне довелось в силу должности на военной службе заниматься внешней политикой и дипломатией. Но то, что произошло на прошедшей неделе между Россией, США и Европой, явилось для меня во многом новинкой. Даже опытные дипломаты сегодня гадают: а что это было? И как оценивать результаты этих мероприятий для сторон-участников: кто выиграл и кто проиграл? Начнем по порядку.

Июньская 2021 г. встреча Путина и Байдена вселила некоторую надежду на смягчение напряженности между РФ и Западом. Но этого не случилось. Инициатором нынешних встреч выступила РФ, предъявив Западу ультиматум: или вы даете нам письменные гарантии безопасности и выполняете ряд других наших требований или мы... (следует намек на применение военной силы). Вообще-то странная постановка вопроса - мы что, разгромили США и НАТО в вооруженной схватке, или достигли решающего превосходства над ними в экономике и военном потенциале? Наоборот, мы 30 "демократических" лет своими "элитами" тянулись к Западу. Позволили расширяться на Восток безгранично, подписали "Основополагающий акт Россия - НАТО", где ни о каких запретах на расширение Альянса не прописано, образовали Совет Россия - НАТО. И вдруг скандал, обвинения, ультиматум. Запад согласился на разговор с Россией. Но подготовка условий для серьезных переговоров приняла характер со знаком "минус". Мне это напомнило визит В. Молотова в Берлин в конце 1940 года. Настойчиво советскую делегацию приглашало германское руководство, но в то же время развертывало войска в Финляндии у наших границ, готовило и отмобилизовывало румынские войска, наращивало группировки своих войск в направлении СССР. А в ходе визита министра иностранных дел СССР предложило поделить мир, предлагая Советскому Союзу развязать войну против Ирана и двинуться дальше на юго-восток.

Руководство СССР разгадало замысел противника: готовя агрессию против Советского Союза - провоцировать обострение отношений с Англией и США, чтобы не сложилась в будущем антигитлеровская коалиция. Сегодня именно Москва сначала развернула военную активность вдоль границы с Украиной, создала ударные группировки сил на соответствующих направлениях, ужесточила антиукраинскую и антизападную пропаганду на своих телеканалах, видимо, надеясь рассорить США с Европой. Но Запад развернул мощную информационную кампанию об угрозе со стороны России, стал проводить "ответные" мероприятия в виде учений, полетов авиации, передвижения войск к границам с Россией.

Естественно, информационную войну мы проиграли. Я, например, не соображу никак - а кто вообще в стране отвечает за инфовойну, какие операции мы проводим - наступательные или оборонительные. Ежедневные ток-шоу на главных телевизионных госканалах - это не операции и не война. ***Все это если и можно отнести к военным действиям, то только по одурачиванию собственного населения.*** Бряцание оружием, включая ракетно-ядерное, действительно обеспокоило Европу, но в итоге сплотило Запад, и насторожило многие другие страны. Никаких положительных результатов на международной арене мы не получили. Скорее наоборот.

**В.Ч. Леонид Григорьевич, все же хотелось бы конкретнее рассказать читателям о ходе и результатах переговорного процесса. Потому что из пресс-конференций руководителей наших делегаций и даже самого С.В. Лаврова понять, чего мы ожидали и чего добились, трудно.**

**Л.И.** А я сам не могу понять, чего мы хотели достичь своим ультиматумом и демонстрацией военной силы. Если рассорить США с Европой, так для этого нужны совершенно иные методологии, иное состояние России и ее поведение. На Западе видят и ощущают динамичную деградацию российской государственности и ее внешней политики. Россия сначала отвернулась от постсоветского пространства и двинулась на Запад, затем бросилась в объятия Китая, а сейчас "повисла" между Западом и Востоком. В тоже время не обозначила своей роли и места в системе международных отношений, не обозначила собственных ценностей в мировой политике. Кто с таким субъектом международных отношений будет серьезно гово-

# Не

рить и о чем?

Но если говорить о предварительных результатах этого т.н. "переговорного процесса", ***для нас он закончился полным провалом***: Россия потеряла еще больше свое лицо на международной арене, показав свою недоговороспособность, ***а по-простонародному - показав свою дурь.*** А чего, собственно говоря, мы хотели достичь, предъявляя коллективному Западу свой ультиматум: дать нам письменные гарантии безопасности (НАТО и США по своим основополагающим документам не обязаны обеспечивать нашу безопасность - безопасность это забота самого государства, то есть России); не расширять НАТО на Восток (тоже этого в Вашингтонском договоре от 4 апреля 1949 г. не прописано. Да и мы, Россия, возмутились бы, если бы США или Европа диктовали нам, кого принимать в ОДКБ, а кого нет); не вооружать Украину и не поддерживать ее в плане безопасности? Но 51-я статья Устава ООН предоставляет всем государствам мира право на индивидуальную и коллективную оборону. Поэтому никто не был готов серьезно рассматривать российские требования. Но со стороны российского МИДа после выдвижения требований о "гарантии безопасности" прозвучала фраза, насторожившая даже США: если требования России не будут удовлетворены, то последняя предпримет аргументы военно-технического характера. Естественно, Запад увидел в этом военную угрозу, и пошел на встречу с единственной целью - показать руководству РФ солидарную неприемлемость российской внешней политики, ее однозначное осуждение и готовность ответить на любые военные поползновения Москвы против Украины. Иного ожидать было бы глупо. Поэтому мы получили ожидаемый полный провал.

**В.Ч. Так, может быть, виноват российский МИД, плохо подготовивший эти встречи?**

Л.И. Можно, конечно, во всем обвинить российский МИД, но ведь, согласно Конституции РФ, руководит внешней политикой и политикой безопасности президент РФ, а МИД лишь исполнительный орган. Но МИД РФ назначил для проведения встреч с Западом самых грамотных и одновременно опытных дипломатов, которые сделали всё возможное, чтобы смягчить предназначенный провал. Я хорошо знаю профессионализм

# грозись, на рать едучи...

## Интервью журналиста В. Чикина с генералом Леонидом Ивашовым

Александра Грушко и Сергея Рябкова, они сделали всё, что было в их силах. Они понимали, что так стратегически важные вопросы не решаются. Встрече высоких делегаций, решающих важные вопросы двусторонних и многосторонних отношений, предшествует челночная дипломатия рабочих групп. Всего этого не было, потому что Кремль пожелал чего-то достичь, как говорится, с наскока. Это не получилось, потому что не настолько РФ сегодня сильна, чтобы достигать результат силовым нажимом. На равных с США у нас только стратегический ядерный потенциал, применение которого равно самоубийству.

**В.Ч. Но, похоже, что российская сторона продолжает апеллировать именно к ракетно-ядерным аргументам. На днях депутат Госдумы Евгений Федоров заявил о необходимости нанесения превентивного ядерного удара по США, по полигону Невада. А он представляет "Единую Россию", партию власти.**

**Л.И.** Если бы это заявил Жириновский, возможно, в США не обратили бы серьезного внимания на его слова. Там, как и в России, привыкли к бредовым заявлениям лидера ЛДПР. Но на заявление Федорова, депутата от правящей партии, внимание, безусловно, обратят, если руководство "ЕдРа" не опровергнет своего депутата и не объявит его сумасшедшим.

На самом деле ***все, что происходит сегодня в РФ, в том числе в системе внешней политики, это опасно для самой России. Потому что у нас и руководители страны, их советники и эксперты совершенно безграмотны в геополитических проблемах, в понимании мирового политического процесса и тенденций мирового развития. И не отвечают перед народом за результаты своей деятельности.***

**В.Ч. Но депутат Е. Федоров неоднократно подчеркивал, что он полковник запаса.**

Л.И. Вы знаете, что Жириновский три дня был генералом? Ельцин по пьяни подписал указ о присвоении ему звания генерал-майора запаса. Я был в то время начальником управления делами Минобороны СССР, а затем РФ. Узнав об указе Ельцина, я направил представление о нарушении законности президентом РФ в адрес и.о. главного военного прокурора РФ Леонида Михайловича Заики, смелому, решительному, советскому генерал-лейтенанту юстиции. Он в течение суток сделал Ельцину представление и потребовал в течение семи суток отменить указ. Ельцин на следующий же день свой указ порвал. А что сейчас творится со званиями и должностями, мы видим воочию и каждодневно: кого назначают министрами, губернаторами, избирают депутатами. ***А как мог стать президентом и Верховным главнокомандующим Д. Медведев?***

Советский сержант-срочник понимал, что если только стартует одна ракета США или СССР с боевой позиции, то максимум через две-три минуты противная сторона будет знать курс и траекторию этой ракеты. И тут же запускает свои в сторону противника. Тут же следует старт группы новых ракет с одной и другой стороны. В этом смысл ответно-встречного удара, или взаимного уничтожения, друг друга. Но господин депутат - полковник, этого, видимо, не знает. Он просто наслушался на ток-шоу экспертов типа Коротченко и верит, что у нас перед США абсолютное ракетно-ядерное превосходство и они нас очень боятся. Он не знает, что РФ не может соблюдать СНВ-3 по развернутым ракетам-носителям (разрешено 700 единиц) ввиду нехватки ракет, а США это соблюдают, в том числе и по неразвернутым. Плюс у США, как свидетельствуют западные СМИ, развернута система ПРО, которой у нас нет. То есть их территория и межконтинентальные ракеты прикрыты, а наши нет. Плюс американцы имеют вблизи наших границ ядерные средства на территории стран союзников, а мы даже с Кубы разведцентр убрали; плюс вокруг России корабельные средства ПРО и ракеты с ядерными боеголовками, не подпадающими под ограничения СНВ-3. Поэтому бряцать ядерными средствами опасно, глупо, недальновидно.

**В.Ч. Таким образом можно сделать вывод, что операция "ультиматум" закончилась для России ничем?**

**Л.И.** Но на этом все еще не закончилось, можно сказать, что главное только начинается. Конгресс США подготовил новый пакет тяжелых санкций против российских персоналий, компаний и против всей России, которые могут быть введены в любой момент. Второе, получив единогласную поддержку со стороны всех стран НАТО, американцы смело будут диктовать свои интересы, в том числе газовые, европейцам. А это ставит под большой вопрос проект "Северного потока - 2" и вообще поставку российских углеводородов в Европу. В-третьих, отметим, что в вопросах безопасности своими необдуманными действиями РФ получила серьезную пробоину в крымско-черноморской системе обороны - все 30 членов Североатлантического альянса поддержали американский вариант действий в черноморской зоне. А значит, натовцы (благодаря российскому ультиматуму) подчеркнули в более жесткой форме, что Крым и Севастополь являются принадлежностью Украины и действуют в соответствии с этим международным фактом. Военная штаб-квартира НАТО в Монсе (Бельгия) немедленно приступит к планированию конкретных действий по обеспечению прав Украины на Крым, Севастополь и прилегающие к ним водные акватории. Что будут делать вооруженные силы РФ в такой ситуации? Оставим пока вопрос открытым и сошлемся на ответ С. Лаврова на пресс-конференции по итогам проведенных встреч с США, НАТО и ЕС, где он всего лишь процитировал слова Путина: "Ответ может быть самым разным. Это зависит от тех предложений, которые мне (президенту РФ. - Л.И.) сделают российские военные эксперты". Кто эти эксперты, неизвестно, но ***не дай Бог, что это будут эксперты, каждодневно выступающие на ток-шоу у Соловьева, телеканале "Звезда", в программе "60 минут"*** и пр. Или депутат Е. Федоров. ***Пока же они во главе с Путиным упорно ведут Россию к концу ее истории. РФ устойчиво деградирует во всех жизненно важных сферах.***

Как только что сообщили информационные агентства, Индия отказывается от покупки почти двух тысяч российских танков Т-90С и Т-72, отдав предпочтение французским. И это после недавнего визита в Индию президента РФ В. Путина.

**В.Ч. Есть много неясного и по событиям в Казахстане. Здесь спектр мнений тоже достаточно широк - от народного бунта против господства капитала до внутриклановых разборок и вторжения тысяч международных террористов.**

**Л.И.** Начало 2022 года ознаменовалось массовыми выступлениями против повышения цен правительством Казахстана на сжиженный газ. Протесты приняли общеказахстанский масштаб, стали носить признаки согласованности. Президент РК Токаев тут же отправил правительство в отставку. Но ситуация не успокоилась. Более того, протестующие, отодвинув в сторону цены на газ и другие, чисто бытовые, проблемы, стали выдвигать политические требования, включая отставку президента. Появились лозунги и против Н. Назарбаева, его клана. Президент РК ввел режим "ЧП" на всей территории Казахстана. Признаюсь, что одной из первых у меня возникла мысль, что за протестами стоят сторонники и окружение самого Токаева, который пытается освободиться от опеки Нурсултана Назарбаева, его семьи, его клана. Одним из первых решений Токаева было освобождение Назарбаева от должности руководителя Совета безопасности Республики Казахстан, а по сути, от поста куратора всех силовых структур, включая вооруженные силы. Это похоже на элементы госпереворота, поскольку в полномочиях нынешнего президента такого права нет. Хотя согласно действующей конституции РК президент является главой государства (но, как и в РФ, ни к одной из ветвей власти не относится), его высшим должностным лицом, определяет основные направления внутренней и внешней политики страны, обеспечивает согласованное функционирование всех органов власти. Президент также является Верховным главнокомандующим вооруженными силами страны.

**В.Ч. Нурсултана Назарбаева сегодня обвиняют в коррупции, клановости, роскоши его родственников на фоне нищеты масс населения. Ряд российских блогеров и экспертов обвиняют бывшего президента РК в притеснении русского населения Казахстана, в отдалении от России.**

**Л.И.** Н. Назарбаев много сделал для Казахстана после развала СССР, в котором он отказался участвовать. По сути дела, он являлся самым опытным из руководителей новых независимых государств, сумел организовать строительство всех систем сложного государственного механизма управления, выстроил новую столицу, дал импульс развитию рыночной экономики, сохранив большинство советских предприятий. Он же был инициатором интеграции постсоветского пространства, автором проекта Евразийского союза, постоянно стремился углублять всесторонние отношения с Россией. Он и И. Каримов, президент Узбекистана, сохранили СНГ и боеспособность остатков вооруженных сил СССР. Именно Назарбаев и Каримов конкурировали между собой за близость к России. Ельцинская, а затем и путинская РФ устремилась на Запад. Казахстан остался один на один с Китаем и Западом. И стал проводить многовекторную политику, наладил отношения с Турцией и другими государствами. Но, столкнувшись с проблемой финансовых пирамид, что в условиях рынка почти неизбежно, Нурсултан Абишевич стал искать свой выход.

**В.Ч. Леонид Григорьевич, можно пояснить читателям конкретнее, что Вы имеете в виду под пирамидами?**

**Л.И.** Это ***большие суммы денег и собственность, которые накапливаются у отдельных физических лиц, банков и компаний. Организуясь на криминальной основе, они овладевают и политической властью. Скупают или захватывают власть. Это природа любого капитала.*** Я напомню читателям интервью израильскому агентству Лифшица, бывшего члена правительства РФ: "В 1996 году я был назначен заместителем председателя правительства и министром финансов РФ. Вскоре меня пригласили в один из крупных банков, там находились 6-7 известных своим богатством людей. Они заявили: "Это мы привели Ельцина к власти; теперь Россия - это наша страна, и вы будете делать то, что мы вам скажем". И дали мне список "моих обязанностей". Там было все, что я должен делать только с их согласия, вплоть до назначения сотрудников своего аппарата. На мой вопрос, а что будет, если я не стану выполнять ваши требования, мне ответили: тогда вы не будете министром финансов". То есть ***огромные деньги, сконцентрированные в частных руках, определяют политику государства.*** Выше я обозначил известную "семибанкирщину". Путин, придя к руководству, ее ликвидировал (Гусинский, Смоленский, Березовский, Ходорковский и др.), заменив их питерскими "корешами". Нурсултан Абишевич, столкнувшись с той же проблемой, видимо, решил сосредотачивать основной частный капитал в руках родственников и близких ему людей, и контролировать через них финансово-экономическую, а значит, и политическую систему страны. Скорее это не алчность семьи Назарбаевых, сформировавших семейно-родовую коррупционную модель, а некоторая неудачно выстроенная необходимость. Понимая, что, потеряв власть, он потеряет и контроль над деньгами, Назарбаев попытался продвинуть во власть одну из своих дочерей, она возглавила ведущую партию Казахстана, была избрана председателем парламента республики. Другие близкие Н. Назарбаеву люди контролировали другие важные сферы Казахстана. Не удержалась семья и от приобретения большой недвижимости в стране и за рубежом. Естественно, это вызвало отторжение в казахстанском обществе. Подобное наблюдалось практически во всех постсоветских государствах, разве что кроме Беларуси. Масштабнее всего это явление проявляется в России.

Естественно, по Казахстану сильно работали спецслужбы западных стран и Турции. Их главной задачей являлись полный отрыв от России и недопущение контроля со стороны Китая, в том числе через структуры ЕврАзЭС, ШОС, ОДКБ. Вовлечение России в казахстанский конфликт и доведение ситуации до кровопролития с обязательным участием российских военнослужащих - одна из главных задач западных и турецких спецслужб. Чтобы получилось как с Украиной: отрыв от России надолго или навсегда.

**В.Ч. А вот приглашение войск ОДКБ насколько было оправданно?**

**Л.И.** Обращение президента Токаева к ОДКБ было кем-то подсказано. Скорее всего, с российской стороны. Первые требования протестующих носили чисто социальный характер, что можно было не только частично удовлетворить, но и организовать переговорный процесс по нормализации обстановки в стране. И в центр внимания поставить вопросы реформирования системы власти, борьбу с коррупцией, проблемы социальной жизни, молодежную проблематику. Но после некоторой растерянности властей начался силовой вариант решения проблемы. Токаев отдал приказ стрелять без предупреждения по протестующим. Это ему обязательно припомнится. Затем было объявлено о террористической угрозе извне (первыми об этом сказали российские "эксперты" на официальных каналах). Решение о задействовании ОДКБ было принято в нарушение положений Договора о коллективной безопасности, который не предусматривает вмешательства во внутренние дела государств-участников. Естественно, никаких иностранных террористов не нашли, и войска ОДКБ приступили к эвакуации. Затем на телеэкране появился Н. Назарбаев. Выразил соболезнование семьям погибших и пострадавших, призвал извлечь уроки из январского кризиса, выявить виновников трагических событий. Твердо подчеркнул, что он с 2019 года всего лишь пенсионер, а руководителем республики является президент Токаев. Поэтому подождем, как будут развиваться события. Но то, что клановое противостояние было, это очевидно. Иначе почему Назарбаев совместно с Токаевым не выступили в первые дни кризиса, и не разрешили его совместными усилиями без приглашения иностранных войск? Кстати, Назарбаев в своем обращении к народу не упомянул ни Россию, ни ОДКБ. Похоже, что Россия сыграла против него. Время покажет.

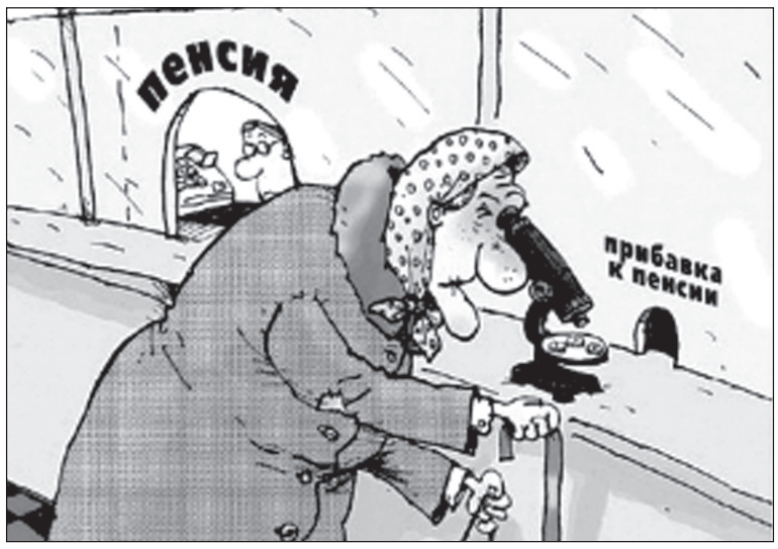


# Добавили на пирожок

Госдума приняла закон об индексации пенсий неработающим пенсионерам. Проиндексирована будет страховая часть пенсий на 8,6%. Доплата за первый месяц 2022 года будет включена в февральскую сумму.

Об этом говорится в проекте закона "О внесении изменений в статью 22 Федерального закона "О государственном пенсионном обеспечении в РФ" и статью 10 Федерального закона "О внесении изменений в отдельные законодательные акты Российской Федерации по вопросам назначения и выплаты пенсий", первое чтение которого состоялось еще осенью, а 20 января он был одобрен депутатами сразу во втором и третьем чтениях.

"За - 393 человека, принят единогласно, поздравляю, коллеги", - пафосно произнес Вячеслав Володин после голосования за законопроект в целом. Спикер хотел подчеркнуть торжественность момента - принят социально значимый закон об индексации пенсий, т.е. об их увеличении, что всегда многократно подчеркивается единороссами. Хотя реально никакого увеличения нет, просто индексацией несколько восстанавливается покупательная способность пенсий, утраченная из-за инфляции.

В этот раз вокруг процента индексации разыгрался настоящий фарс. В осеннем варианте законопроекта предлагалась индексация страховой части пенсионной выплаты всего на 5,9%. Несмотря на то, что тогда уже было видно, как сильно занижен инфляционный процент, цены в магазинах показывали среднее подорожание продуктов на 20%, на эту величину и надо было индексировать пенсии. Но власть РФ не допускает индексацию пенсий на двузначные числа.

Законопроект пролежал более двух месяцев в профильном комитете: правительство мучительно подсчитывало, на сколько индексировать пенсии. Считали до января, наконец, решили проиндексировать пенсии на 8,4%. И тут президент предложил установить "опережающий" процент индексации - 8,6%, добавив от щедрот 0,2%. Коммунист А. Куринный подсчитал, что это будет 33 рубля, цена скромного пирожка с картошкой. Но об этом "прибавлении" единороссы и прикормленные СМИ трезвонили месяц. В день принятия закона единоросс А. Исаев с самого утра рассказывал парламентским журналистам о "великой" инициативе президента в пенсионном обеспечении - "опережающей" индексации.

Правда, к вечеру того же шумного четверга пришла "плохая новость для пенсионеров" от Центра стратегических разработок (ЦСР). Его специалисты по макроэкономическому анализу и финансовым рынкам сообщили, что в эту пятницу произойдет новый виток инфляции, и индексация пенсий уже будет не "опережающей" на 0,2%, а заниженной как минимум на 1 процент, а то и больше. Так что обещанный президентом "дополнительный" пирожок не достался нашим скромным пенсионерам.

А работающим пенсионерам вообще отказано в индексации. Раз они работают, имеют доход, значит, индексация им не полагаются. Коммунисты и справороссы заявили, что это нарушение Конституционных прав активных пенсионеров. КПРФ и "Справ-Россия" решили обратиться в Конституционный суд, чтобы тот восстановил законность в индексации пенсий. Но обращение подписали всего 89 депутатов, коммунисты и справороссы, а для обращения в КС должно быть не менее 90 подписей. Олег Нилов предложил Володину стать 90-м. Но тот отбрыкнулся, придумав уморительное объяснение: якобы он не может ставить подпись, не получив на то разрешение у своих избирателей. Любопытно, кто бы это из голосовавших за Володина возражал, что он, Володин, проявил беспокойство о пенсионном обеспечении работающих пенсионеров?

Итак, никаких особых прибавок нашим пенсионерам не случилось, на несколько сотенных их пенсии увеличатся после индексации на 8,6%, в том числе 0,2% президентских.

**Галина ПЛАТОВА**

# Тайна северного «колумба»

Одним из важных итогов экспедиционной кампании Русского географического общества стала идентификация и обследование парохода "Вайгач", который в 1914-1915 годах первым прошел трассу Северного морского пути, но потерпел крушение спустя три года в Енисейском заливе. История судна и его командования достойна быть вписанной в золотой фонд подвигов отечественного флота.

В сентябре 1915 года завершилась гидрографическая экспедиция под руководством Бориса Андреевича Вилькицкого, сына адмирала российского флота, на ледокольных пароходах "Вайгач" и "Таймыр". Первая комплексная научная экспедиция по исследованию Арктики была осуществлена на специально построенных для этой цели ледокольных судах. Именно сейчас, когда Арктические районы вызывают повышенный интерес в мире, стоит помнить отважных русских моряков, тех, кому принадлежит приоритет в освоении полярных просторов.

В ходе экспедиции была открыта Северная Земля, что стало географическим открытием мирового масштаба. Выполнен большой комплекс гидрографических, метеорологических, аэрологических и ледовых исследований, а также наблюдений за уровнем моря и течениями. В 1914-1915 годах оба судна впервые прошли Северным морским путем из Владивостока в Архангельск. Плавания ледоколов "Таймыр" и "Вайгач" принесли и практическую пользу - с 1911 года пароходы стали ежегодно привозить из Владивостока различные грузы для активно развивающихся северных районов страны.

Ледокольные пароходы "Таймыр" и "Вайгач" были изготовлены на Невском судостроительном и механическом заводе (ныне "Невский завод") в 1909 году. Первые в мировом судостроении корабли такого типа были построены в рекордно короткие сроки. От решения правительства до сдачи судов прошло всего 2 года и 3 месяца. После окончания Русско-японской войны российское правительство признало необходимым приступить к изучению условий мореплавания вдоль северных берегов Сибири. Был разработан проект специального экспедиционного ледокольного судна. Во время разработки требований к проекту этих судов фигурировало определение "ледорезные пароходы", затем - "ледоколы".

По архитектуре каждый транспорт имел 2 непрерывные палубы, сравнительно высокий надводный борт, гладкую верхнюю палубу со значительной седловатостью, широкие проходы у рубок в средней части корпуса. В соответствии с назначением суда типа "Таймыра" имели ледокольную форму корпуса и усиленный набор. Причем носовые и кормовые ветви шпангоутов были выпуклые и полные, что повышало мореходность и увеличивало плавучесть. С помощью балластной системы можно было в широких пределах менять дифферент корабля, что считалось особенно необходимым при движении во льду. Балласт принимался также в угольные ямы по мере их опорожнения. Кроме цистерн балластной системы, в качестве таковых использовали пространство двойного дна, куда принимали пресную воду для котлов. Оба трюма, расположенные в носовой и кормовой частях корпуса транспорта, служили для хранения запасов продовольствия экспедиции, которое укладывалось на специальных стеллажах и в проходах между ними.

Все жилые помещения имели многослойную тепловую изоляцию общей толщиной до 250 мм. Силовая установка состояла из паровой машины мощностью 1200 л.с. Нормальный запас угля - 223 т, а общая вместимость ям - около 500 т. Благодаря большим запасам топлива и экономичной машине дальность плавания корабля превышала 10 тыс. миль.

Оба транспорта были основательно подготовлены для работы в Арктике. Более того, в ходе постройки они дополнительно получили ряд механизмов и устройств. Совершенствование кораблей продолжалось в процессе экспедиционных плаваний. Тем не менее, оба судна имели очень узкую специализацию и остались такими, какими задумывались, - ледовыми разведчиками будущего Северного морского пути.

В сентябре 1918 года после захода на Диксон "Вайгач" потерпел крушение в Енисейском заливе, недалеко от мыса Ефремов Камень, и затонул. Причиной гибели судна стал скальный выступ, никак не обозначенный на картах. Сейчас это место известно как скала Вайгач.

История поисков легендарного парохода началась еще в 80-х годах прошлого столетия, но успехом не увенчалась. Летом 2020 года участниками комплексной экспедиции "Главный фасад России. История, события, люди", организованной Северным флотом, недалеко от мыса Ефремов Камень на глубине 27 метров был найден подводный объект. Историки экспедиции предположили, что это может быть "Вайгач".

Однако идентифицировать его удалось лишь в этом году в рамках комплексной экспедиции "Помни войну". Современные методы организации подводных работ и новейшее оборудование дали свои результаты: затопленное судно было тщательно обследовано, и теперь точно можно сказать, что в истории с пароходом "Вайгач" поставлена точка.

"Таймыр" же четверть века служил в Арктике. В годы Великой Отечественной войны участвовал в проводке судов и специальных рейсов. С конца 40-х годов и до исключения из списков флота в 1955 году состарившийся пароход стоял в городе Архангельске как плавбаза полярных гидрографов.

**Анатолий ТАРАСОВ**

# «Мы устали. Терпеть дальше нет сил»

Драматически развиваются события вокруг "итальянской забастовки", заявленной сорока пятью сотрудниками скорой помощи Ишимбайской ЦРБ в Башкирии. В Ишимбайскую ЦРБ прибыл правительственный "десант" в лице руководителя аппарата правительства Республики Башкортостан Азамата Абдрахманова, замминистра здравоохранения республики Гульнары Зиннуровой и другие чиновники.

На встрече с коллективом они осторожно пытались убедить людей, что их требования чрезмерны, что денег нет, а зарплаты у них и так высоки. На что две женщины, фельдшеры с 9-летним и 20-летним стажем, с первой и высшей квалификационной категорией, предъявили им свои расчетки с зарплатой - 34 и 37 тыс. руб., причем это за работу на более чем полторы ставки и за работу в бригадах с неполным составом (1 медик вместо 2-х).

А накануне 45 медработников Ишимбайской ЦРБ направили обращения президенту Владимиру Путину, главе Башкирии Радию Хабирову, муниципальным властям, главврачу больницы и в прокуратуру. Они заявили, что устали терпеть "тяжелейшие" условия работы за "унизительно низкую оплату труда".В больнице не хватает укомплектованных бригад скорой помощи и персонала. Работникам приходится идти на внутреннее совместительство. Кроме того, они считают, что работа в таком режиме является нарушением, так как, согласно приказу Минздрава России, в Ишимбайской ЦРБ должно быть сформировано десять бригад скорой помощи, но в действительности в городе работает лишь половина, а в районе - две. За 12-часовую смену на каждую приходится 9-13 вызовов. Если руководство больницы откажется удовлетворить требования работников скорой помощи, они перестанут выезжать на вызовы в неукомплектованных бригадах и расторгнут договоры на работу по совместительству.

Главврач Ишимбайской ЦРБ Валерий Шапочкин лишь разводит руками: "Кадров не хватает, мы вывешиваем объявления о вакансиях, но никто не идет работать. Выпускники вузов в основном выбирают частные клиники". Региональная и муниципальная власти фактически расписываются в своем бессилии.

Министр башкирского здравоохранения Максим Забелин уже отметился в СМИ заявлением, что считает требования сотрудников ишимбайской скорой популистскими.

**Анатолий ТАРАСОВ**