Тел. 30-47-98,
40-13-52
www.yarkprf.ru

Торжество русской поэзии

Традиционно в первую субботу июля в России, в её заповедном уголке Карабихе, хорошо известной каждому ярославцу, проходит литературный форум, праздник поэзии, посвящённый великому гражданину земли русской, «народному печальнику», гениальному поэту Н.А.-Некрасову. В нынешнем году – уже 42-й раз.

Стр. 6.

Об «украденной» дороге

Тема этой дороги по-прежнему у нас на контроле.

Стр. 5.

Пролетарии всех стран, соединяйтесь!

СОВЕТСКАЯ ЯРОСЛАВИЯ

Газета Ярославского областного отделения КПРФ | прочти и передай другим | №27 (478) 16 – 22 июня 2009 г.

Трамвай — транспорт народный!

Ярославль – город «Золотого кольца России», насыщен промышленными предприятиями. Экология – не самая лучшая. Но за последние пятнадцать лет здесь уничтожено пять парков, в плане городских властей пустить под топор еще четыре парка и сквера. Против чего по инициативе обкома КПРФ и ряда общественных организаций в июне состоялся митинг протеста горожан.

И вот уже 8 июля – новая акция, возглавленная первым секретарем обкома КПРФ Александром Воробьевым. Теперь – в защиту трамвая.

Ярославскому трамваю более ста лет. За такой срок можно было бы обустроить самый экономичный и экологичный городской транспорт не хуже, чем в европейских городах – в Берлине, Будапеште и даже Львове. Однако в Ярославле до сих пор на стыках рельсов колеса вагонов стучат, рельсы, большей частью, лежат на деревянных шпалах. Но вместо того, чтобы привести трамвайные колеи в современный вид, городские власти вознамерились вообще убрать трамвай из центра города. А это значит – фактически лишить ярославцев недорогого вида транспорта.

Это вызвало возмущение граждан. Тех, кому идущие на смену трамваю маршрутные такси – не по карману. Особенно пенсионерам и студентам.

Продолжение на стр. 2.

Участники пикета в защиту трамвая у городского муниципалитета.

Чёрный передел земли Александра Невского

Владимир СМЯГИН

Обыденные своей дикостью события разворачиваются в Переславском районе у озера Плещеева. Типичные для «новой» России. Показательные – у русских людей, семьи Рядновых, отнимают землю, которая их кормит. Отнимает, по суду, некая дама – Аль-Мери Руфия Махмудовна. Аль-Мери – против Рядновых. И побеждает.

Однако к сути. Когда «раскулачили» крепкие колхозы и совхозы и землю поделили на паи, Рядновым достались два пая по 7 гектаров – отцу и матери. С 1990 года за их детьми закрепили приусадебные участки, о чем свидетельствуют соответствующие постановления местной власти. Однако благодаря «рыночным» метаморфозам и крючкотворству переславских столоначальников права наследников земли Рядновых оказались порушенными. Сначала отняли земельный пай отца, якобы он не был прописан в деревне Криушкино. А где же он был? – удивились Рядновы – жил-то с нами, никуда не уезжал. Однако после смерти старшего Ряднова запись о его существовании в деревне куда-то исчезла. А вместе с нею – и пай земли в 7 га. Он достался фирме «Эталон».

Попутно скажем, что под разными предлогами и по незнанию крестьянами новых законов, своих паев земли здесь изначально лишились более 200 селян. Остальные получили землю, во многом благодаря тем же Рядновым – сестрам Вере и Наталье, которые, первыми столкнувшись с беспределом в земельном вопросе, разъяснили односельчанам их права.

За это местные чиновники, которым Рядновы помешали делать свой бизнес на торговле землей, сильно невзлюбили сестер. И начались «непонятки» в документах. Менялись даже кадастровые номера участков. И, вопреки свидетельству первоначального документа, где указывались площади приусадебных участков, в новых бумагах, состряпанных специалистом Н. Мартьяновой под «управлением» главы поселения В. Денисюка и бывшего главы Переславского района, одну из сестер лишают 22 соток из 30. У другой тоже отнимают солидный кусок земли. – В пользу москвички с фамилией Аль-Мери. Власти продали ей новый, получается сформированный за счет Рядновых, участок, и Аль-Мери подала на одну из сестер в суд, который занял сторону «новой «русской», не выслушал свидетелей со стороны Рядновых и потребовал с уже и без того ограбленной селянки еще 8145 рублей всяких пошлин. Сама Аль-Мери грозит Рядновым «черными воронами» – наездом судебных приставов.

Куда только ни обращались Рядновы с просьбой защитить их от такого беспредела – бумаги возвращались к тем, на кого жаловались. Поражает своей «активной позицией» заключение оперуполномоченного ОБЭП лейтенанта А. Мухина, который не усмотрел никакого криминала в происходящем. Вот что он пишет в своем постановлении: «Почему произошло несовпадение кадастровых номеров, я не знаю, это надо уточнить в Пригородносельском поселении. Данным вопросом занимается гр. Мартьянова Наталья Геннадьевна». Словом, «разобрался» «опер»...

Не видя проку от борьбы за правду в «бумажной» форме, Рядновы приехали за выручкой к губернатору С. Вахрукову. Надеялись, что власть кинет взор из своего кабинета на их беду. Однако, как во времена Некрасова, долго и напрасно стояли они под дождем. Никто к Рядновым из «белого» дома не вышел. Только депутат-коммунист А. Воробьев и стайка журналистов разделили с Рядновыми ожидание. Реакцией власти на появление селян под окнами губернаторского кабинета была только «тревога» по милицейским рациям: «У «белого» дома непорядок...»

«Осталось ещё зайти в приемную Путина», – подсказали Рядновым. Те, упаси Бог, не дожидаясь милицейского наряда, пошли в приемную «Единой России». Там их приняла депутат облдумы Н. Балакирева. Сама она чем-то помочь отказалась: «Я вам консультацию проводить не буду. У меня так тут очередь выстроится (*а чего там сидишь? – **Ред.***)». И Балакирева направила Рядновых к юристу «приемной Путина». А тот указал им, живущим только со своего огорода, поскольку безработица, «верный путь» к справедливости: наймите платного юриста...

Что делать? Куда крестьянину податься? Брать топоры и вилы, чтобы отстоять правду и свою русскую землю?

Рядновы не агрессивны. Пошли в кабинет депутата А. Воробьева: может быть его депутатский запрос властям подсобит разрубить криминальный земельный узел в Переславском районе? Может так. А может и нет. Когда в исконных русских землях во власти, в судах, в ОБЭПах правят бал не закон и правда, а деньги «аль-мерей» и других людей с нерусским интересом, родовая земля Александра Невского так и будет отниматься у его потомков и земляков. Остановить это может только возвращение земли в общенародную собственность. Кто бы что ни говорил, другого пути нет, о чем постоянно говорит КПРФ. Её программа – последняя надежда русских на выживание.

«Ходоки» Вера, Наталья и Михаил РЯДНОВЫ под окнами губернатора С. Вахрукова. Слева А. ВОРОБЬЕВ.

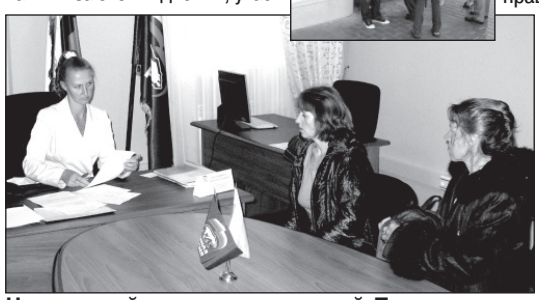

Неласковый прием в «приемной Путина».

Окончание. Начало на стр.1.

Трамвай – транспорт народный!

Правда, власти обещают... через два года вместо трамвая пустить троллейбус по улице Большой Октябрьской. Но люди этому не верят. Такое уже было. На улице Большой Федоровской трамвай убрали, а обещанный троллейбус так и не появился. Оправдание у властей одно: нет денег.

Однако дело не только в кризисе. На последних выборах, вложив по три-пять миллионов в свои избирательные кампании, в муниципалитет города прошли только люди с тугими кошельками. И они теперь вместе с чиновниками благоустраивают город под себя и на свое усмотрение. Потому на месте парков появляются торгово-развлекательные центры и гостиницы, а трамвайные колеи убирают, чтобы удобнее было ездить на личных авто.

Этих «слуг народа» мало беспокоит, что простым людям без трамвая накладно будет добираться до центра города, что у все чаще болеющих горожан, особенно детей, отнимают зеленые зоны отдыха. Да и у чиновников городских есть свой резон: как заявляли пикетчики, от трамвая им ничего не «капает», чего не скажешь о частных маршрутных такси.

Одной из первых во время пикета выступила работница трамвайного транспорта:

– Когда-то я спрашивала Сазонова (*был такой чиновник, сбежал от суда, говорят, за границу. – **Ред**.*), будет ли депо в районе проспекта Фрунзе? «Да», – ответил он. Нам говорили, что по Большой Октябрьской будет ходить транспорт «по евростандартам».

ПОЧЕМУ НЕ ТРОЛЛЕЙБУС?

Нигде в ЕЭС не заменяют трамвай троллейбусом. Потому что такая замена не имеет экономических преимуществ перед капитальным ремонтом путей, что можно сделать сейчас, одновременно с реконструкцией Б.Октябрьской. И есть опыт Красного Перекопа, где не осталось трамвая и не появился троллейбус. И еще потому, что ул. Ухтомского не приспособлена для троллейбусного движения.

– Это кто говорил? – спросили выступающую.

– Волончунас. Еще зимой прошлого года. И что сделали? Если был интервал движения трамваев 5 минут, то сделали 7, потом еще больше. После восьми вечера люди ждут трамвая по полчаса. Вынуждены садиться в маршрутки. Так, формально не отменяя льгот для пенсионеров, их на деле лишают льготного проезда.

Следующим выступил руководитель общественного движения «Защитим трамвай» Алексей Чумичев. Он сказал, что в деле ликвидации 3-го маршрута трамвая и укорочения 1-го и 7-го маршрутов мэр ссылается на мнение специалистов.

– Но получается, что мы живем сами по себе, а генплан развития города сам по себе, – продолжил А. Чумичев. – В генплане транспортная сеть есть и в южном направлении – по кольцу: проспект Фрунзе, улица Слепнева... Но Толбухинский мост требует ремонта, теперь снимут колею трамвая на Большой Октябрьской. Значит – ПАЗы и «Газели»? Власть принимает в транспортном вопросе совершенно некомпетентные и безответственные решения. Нам говорят: «Спасибо за гражданскую позицию, но решать должны специалисты». И как они решают? Было намерение сделать кольцо в районе Бутусовского парка, но землю там продали. А разворачивать трамваи хотят по треугольнику, задним ходом. Это компетентное решение?!

Снятие третьего маршрута трамвая – это не только проблема Большой Октябрьской. Эта улица отрывается от других районов. А на ней – педуниверситет, финансовая академия, планетарий, концертный зал – подарок президента, то есть места массового скопления людей.

ПОЧЕМУ НЕ МАРШРУТКА?

Это транспорт малой вместимости (1 трамвайный вагон = 5 ПАЗов = 20 «Газелей»). Это смрад выхлопов, езда без правил и льгот. Сейчас их сотни – будут тысячи. И уже есть пробки на улицах.

Беднейшие города давно используют бесстыковые рельсы, трамвай бесшумный. У нас все по-другому. Мэрия все делает вразрез с генпланом.

– И против народа! – воскликнул кто-то, поддерживая оратора.

– Мы платим налоги, – продолжил он. – Один миллиард рублей в год – на содержание управленческого аппарата города. И мы вправе требовать считаться с мнением населения, а не только с мнением «специалистов».

Затем выступила пенсионерка, назвавшаяся Зоей Ивановной:

– Я много лет прожила на Большой Октябрьской. Если заболеешь, как в поликлинику добираться? От второй поликлиники нас «отключили». Мы, пенсионеры, хотим твердо знать, что будет? За 15 рублей маршрутка или что?

Пенсионерке подсказал Александр Воробьев:

– За вашей спиной стоит депутат муниципалитета Толобов, который возглавляет фракцию «Единой России», его спросите.

А. Толобов:

– С Большой Федоровской убрали трамвай. Что, хуже стало?

– Хуже! – раздались многие голоса. – Дорого на маршрутках ездить!

А. Толобов:

– На Октябрьской вода заливает пути.

Ему: «А троллейбусы будут ходить по воде? Кто будет финансировать строительство троллейбусных линий?»

– Часть – город, часть – федеральный бюджет.

«Почему тогда на Московском проспекте ничего не делается за федеральный?..» И кто-то призвал: «Во время кризиса руки прочь от трамвая!»

В дискуссию вмешался пожилой мужчина в спортивной куртке: «Пока деньги есть – планируют. Потом деньги кончаются, и что? И так у нас в городе все время».

– Оставьте трамвай в покое, – сказал А. Толобову Г. Федоров. – Строить вы умеете только бордели.

– Сколько я борделей построил? – обиделся Толобов.

– Бордели строят только члены «Единой России», а вы член этой партии, – настаивал Федоров. Он повернулся к соседу:

– Они снимают трамвай, чтобы пустить маршрутки. А маршрутки, говорят, платят им «откат».

Лидер «Соцсопротивления» И. Овсянников высказал свою позицию: «Трамвай убирают, чтобы лишить льгот».

Его поддержал ветеран, 94-летний Александр Михайлович (он в центре снимка на 1-й странице):

– Я 26 лет проработал в трамвайном депо. Мы были из лучших. Можно сделать бесшумный трамвай вместо вонючих маршруток. А в Бутусовском поселке развязка ничего не обеспечит. Так считают настоящие специалисты. Я прошу поддержать трамвай!

В заключение, поддерживая общее неудовлетворение от дискуссии с депутатом А. Толобовым, высказалась работница трамвая, которая первая обращалась к пикетчикам:

– Если водитель трамвая не выйдет на работу – беда. А если на работу не выйдет депутат – никто и не заметит.

В защиту трамвая высказалась и лидер движения

НАРУШАЕТСЯ ГЕНПЛАН!

Разрывается связующее звено в трамвайных путях (в центре города), а по генплану трамвайная сеть должна связать северные и южные районы Ярославля.

«Зеленая ветвь» Л. Байкова: «В городе воздух загрязнен на две трети транспортом. Отвоевать надо электротранспорт. Не следует верить тому, что они (*власти. - **Ред.***) обещают. Обещали троллейбус на Перекоп, а ходит автобус. Бутусовский парк теперь только по названию парк. Конфуций говорил: отсутствие защищенности хуже чем бедность. Еще в апреле я обращалась к В. Голову по поводу парка. Нет до сих пор ответа.»

Как один из инициаторов акции в защиту городского трамвая, депутат областной Думы А. Воробьев прошел в муниципалитет, чтобы довести до городских депутатов позицию общественности по поводу дальнейшей судьбы городского трамвая. Там он встретил поддержку только малой части депутатов. И лишь депутат Е. Урлашов предложил коллегам выслушать мнение общественности. Однако председатель муниципалитета В. Голов «включил» механизм «демократии» и депутаты-единороссы, имея в муниципалитете абсолютное большинство, проголосовали, чтобы областного депутата А. Воробьева не выслушивать. *Итог голосования на фото вверху.*

Владимир КАНДАУРОВ.

Продолжение. Начало на стр. 1.

К пикету защитников городского трамвая вышел депутат муниципалитета «единоросс» А. Толобов. Фоторепортаж о беседе представителя городской власти с народом мы оставляем без комментариев.

ПОСТАНОВЛЕНИЕ III (июльского) пленума ЦК КПРФ

«О работе с кадрами в современных условиях»

Заслушав и обсудив доклад Председателя ЦК КПРФ Г.А. Зюганова «О работе с кадрами в современных условиях», пленум ЦК КПРФ отмечает, что углубляющийся мировой экономический кризис особенно остро отражается на России, превращенной за годы господства олигархическо-бюрократической власти по существу в сырьевой придаток индустриально развитых стран Запада. Спад промышленного производства в России достиг 17%, уровень безработицы – 10%, уменьшение капиталовложений – 23%. Программа антикризисных мер, предложенных правительством РФ только через полгода после начала кризиса, явно не в состоянии вывести страну на путь восстановления.

Так называемая вертикаль власти, созданная правящим режимом в годы нефтедолларового «золотого дождя», по мере углубления кризиса всё больше обнаруживает неспособность обеспечивать жизненно важные потребности страны. Одной из главных причин этого стал кадровый провал, вызванный политикой назначения на ключевые посты в системе управления людей, отбираемых прежде всего по принципу лояльности нынешней власти или кланово-личностных связей. На всех этажах управленческой «вертикали» катастрофически усиливается коррупция, ставшая постоянным спутником существования нынешнего правящего режима. Президент РФ и исполнительная власть выведены из-под контроля общества, а Федеральное собрание РФ и законодательные собрания регионов превращены по сути дела в послушные вспомогательные органы исполнительной власти.

Ярким проявлением классового характера нынешней власти, являющейся союзом олигархии и высшего чиновничества, стали осуществление антикризисных мер, приоритетная закачка трети золотовалютных запасов страны в банки с последующей конвертацией средств в мировые валюты и их вывозом за рубеж.

Налицо деградация государственной кадровой политики, которая влечёт за собой прямую опасность для жизненно важных интересов России. Всё более углубляется разрыв между потребностями страны в надёжной системе управления и коррупционно-клановой кадровой системой. Это вызывает растущее социальное напряжение, выливающееся во всё учащающиеся забастовки, голодовки, спонтанные акции гражданского неповиновения.

Быстро меняющаяся экономическая и политическая ситуация в стране требует от КПРФ мобилизации сил для того, чтобы возглавить протестные настроения масс, способствовать выводу страны из кризиса. За прошедшие годы, несмотря на попытки власти дискредитировать, подавить и подкупить нашу партию, она выстояла, сохранила доверие народа, выработала новую партийную Программу и создала надёжные, идейно стойкие, профессионально грамотные партийные кадры.

В ходе отчётно-выборной кампании 2008 года произошло определённое омоложение всех выборных руководящих органов на местах, а также секретарей партийных комитетов всех уровней.

XIII съезд КПРФ, учитывая предложения, в первую очередь первичных партийных отделений, численно увеличил и ввёл в состав Центрального Комитета и кандидатов в члены ЦК КПРФ около 70 коммунистов в возрасте до 35 лет.

В то же время усложняющаяся обстановка в стране повышает требования к партийным кадрам. Степень нашей готовности к быстрым её изменениям недостаточна. Понимание необходимости быстро и решительно повышать эту готовность ещё не проникло в сознание значительной части партийного актива. Многие партийные отделения продолжают жить по инерции, работают по устаревшим шаблонам. В некоторых из них отмечается полное отсутствие использования современных организационных, методических, электронных и иных высокоэффективных и высокотехнологичных вспомогательных средств.

Работа руководства некоторых отделений КПРФ страдает бюрократизмом. Система партийной учёбы иногда не способствует выработке навыков работы в трудовых коллективах, в том числе и уличной политической борьбы.

В ряде мест руководители региональных и местных отделений КПРФ препятствуют вовлечению молодых коммунистов в руководящие органы партии. Стабильность руководства партии не должна перерастать в окостенелость её самой и её политики.

В ряде региональных и местных отделений КПРФ сложилось «окопное мышление» – привычка к изоляции и неумение взаимодействовать с другими политическими силами.

Центральный Комитет КПРФ постановляет:

1. Поручить региональным комитетам КПРФ в III квартале 2009 года провести пленумы партийных комитетов по итогам пленума ЦК КПРФ по работе с кадрами, принять к исполнению предложения и выводы, содержащиеся в докладе Председателя ЦК КПРФ Г.А. Зюганова, глубоко проанализировать ситуацию с кадрами в регионах, с участием учёных и специалистов выработать программу усиления работы с кадрами партии на местах.

2. Всем партийным отделениям коренным образом улучшить работу с кадровым резервом. Считать одним из приоритетов усиление работы по подбору, выдвижению и расстановке молодых кадров партии, вовлечение молодёжи в работу региональных и местных отделений КПРФ, включение в состав руководства организаций проверенных на деле, идейно убеждённых и обладающих организаторскими качествами людей.

3. Обратить внимание на важность разумного сочетания опытных, закалённых кадров и молодых работников. Ключевая задача – ускоренная подготовка молодых кадров, испытание в практических, серьёзных делах, а затем расстановка в районном и областном звеньях, исходя из принципа разумного сочетания молодых кадров и товарищей старшего поколения.

4. Партийные отделения должны проявлять высокую требовательность к работе по выдвижению кадров, имея в виду недопустимость комчванства и нетерпимости к критике, приспособленчества, карьеризма, когда некоторые деятели смотрят на партийную работу как на трамплин для прыжка в депутатское кресло. Всем партийным комитетам руководствоваться ленинскими принципами по подбору, расстановке и воспитанию кадров, проводить проверку каждого человека в реальных делах. Обеспечить выполнение требования Устава партии о ежегодной отчётности о своей работе перед первичными партийными отделениями, в которых состоят члены КПРФ на учёте.

5. Пленум ЦК КПРФ исходит из того, что глобальный кризис капитализма в России и мире неизбежно повышает сопротивление и активность трудящихся масс, ведёт к росту протестных настроений в обществе, что требует от кадров партии умения действовать в сложной и быстро меняющейся обстановке.

В этих условиях бюро рескомов, крайкомов, обкомов КПРФ обязаны обеспечить в каждом регионе подбор и обучение кадров «прорывного типа», обладающих лидерскими качествами и способных действовать в кризисных и критических обстоятельствах.

6. Президиуму ЦК КПРФ разработать и утвердить комплекс мер по защите коммунистов от репрессий и притеснений со стороны правящего режима.

7. Региональным, местным комитетам КПРФ усилить работу в трудовых коллективах, особенно среди рабочих и крестьян, профсоюзных, женских, молодёжных и других общественных организаций для привлечения в ряды партии активистов, на деле показавших себя энергичными и самоотверженными лидерами массовых выступлений трудящихся.

8. Поручить Президиуму ЦК КПРФ проработать с участием рескомов, крайкомов, обкомов партии и до начала октября 2009 года утвердить Программу создания сети зональных и региональных партийных училищ на базе заочно-очного обучения на 2009–2011 годы. Определить их статус и типовые учебные планы, обеспечить разработку и выдачу выпускных дипломов с присвоением им квалификации «партийный организатор».

9. Предложить Секретариату ЦК, бюро рескомов, крайкомов и обкомов КПРФ с IV квартала 2009 года организовать стажировку молодых по возрасту и стажу работы секретарей обкомов, горкомов и райкомов партии на базе тех партийных комитетов, во главе которых стоят опытные партийные работники, достигшие высоких результатов в организационно-партийной и агитационно-пропагандистской работе.

10. Президиуму ЦК, региональным и местным комитетам КПРФ продолжить работу по переводу партийного актива на профессиональную основу. Настойчиво вести работу по укреплению материально-технической базы отделений партии, в том числе за счёт средств партийного максимума.

11. Поддержать предложение зонального семинара партийного актива Сибири о необходимости выпуска «Краткого курса истории Компартии Российской Федерации». Поручить Президиуму ЦК КПРФ рассмотреть вопрос о создании для этого авторского коллектива, определить основные цели, сроки и этапы осуществления данного проекта.

12. Региональным комитетам КПРФ внести необходимые изменения в систему партийной учёбы кадров, ориентируя её наряду с изучением идейно-теоретических вопросов на первоочередное освоение современных технологий политической борьбы.

13. Поручить постоянной Комиссии ЦК КПРФ по организационно-партийной и кадровой работе и Кадровой комиссии при Президиуме ЦК КПРФ в трёхмесячный срок обобщить опыт лучших партийных отделений партии по работе с кадрами. На этой основе внести на рассмотрение Президиума ЦК КПРФ План мероприятий по улучшению работы с кадрами на 2010–2011 годы.

14. Рекомендовать Президиуму ЦК КПРФ ускорить создание Центрального совета Всероссийской пионерской организации как центра координации этой работы в масштабе страны. Предложить Центральному Комитету СКМ РФ более энергично изучать опыт передовых региональных отделений, таких как Московское областное, Орловское, Омское, Самарское и Волгоградское, где в пионерские отряды объединены тысячи детей.

15. Учитывая растущий потенциал организованного женского движения, что подтверждается опытом левых сил ряда стран Латинской Америки и Западной Европы, поручить всем партийным комитетам в III квартале 2009 года критически проанализировать состояние работы с женщинами и утвердить меры по её существенной активизации. Обратить особое внимание на выдвижение женщин в руководящие органы партии и в списки кандидатов в депутаты законодательных (представительных) органов власти всех уровней.

16. Поручить Президиуму ЦК, постоянной Комиссии ЦК КПРФ по организационно-партийной и кадровой работе и Кадровой комиссии при Президиуме ЦК КПРФ к началу 2010 года подготовить предложения по формированию резерва кадров на выдвижение в высший эшелон руководства КПРФ.

17. Предложить редакциям газеты «Правда» и региональных газет КПРФ усилить освещение опыта работы региональных, местных, первичных партийных отделений по подбору, расстановке и воспитанию партийных кадров, систематически публиковать статьи членов ЦК КПРФ, руководителей рескомов, крайкомов, обкомов и местных партийных отделений.

18. Пленум ЦК КПРФ считает одной из важнейших задач каждого партийного комитета постоянное изучение кадров государственного аппарата и руководителей коллективов предприятий, исходя из того, что преодоление тяжелейшего кризиса потребует привлечения всех талантливых и патриотически настроенных сил страны, особенно если ситуация станет критической и неуправляемой.

19. Контроль за выполнением настоящего постановления возложить на Президиум ЦК КПРФ.

Г.А. ЗЮГАНОВ, председатель ЦК КПРФ.

Александр ДЫМА, депутат Ярославской областной Думы, член фракции КПРФ:

«Будем засучивать рукава и работать»

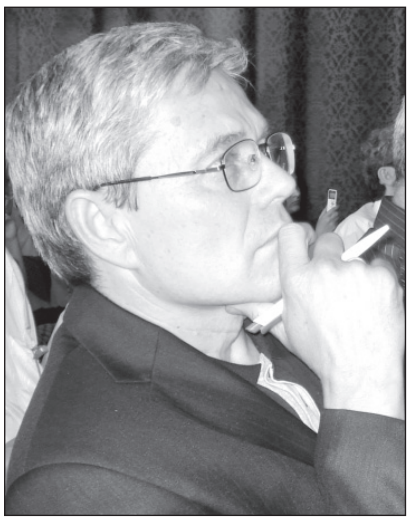

Мероприятия ЦК КПРФ на этот раз состояли из двух частей – семинара, направленного на совершенствование информационно-пропагандистской и организаторской работы, и самого заседания Пленума.

Семинар позволил сравнить достижения разных региональных парторганизаций. Если, скажем, наша областная газета «Советская Ярославия» вполне конкурентоспособна в сравнении с другими, то наш сайт получил признание «отсутствует». Хотя о необходимости создания сайта мы говорили на протяжении пяти лет. Но «воз и ныне там». А ведь есть у нас хороший опыт в одном из местных отделений. Думаю, дело за малым – за политической волей бюро обкома.

Но сильнее поразила меня информация секретаря ЦК КПРФ Н. Рашкина: на общем фоне наша областная организация выглядит довольно бледно в работе по росту рядов, молодежному движению, распространению партийной печати.

Сильное впечатление оставил очень емкий доклад лидера партии Геннадия Андреевича Зюганова. Может быть даже перенасыщенный проблемами. Но, наверное, это веление времени. Будем засучивать рукава и работать. Главное, что нужно осуществить, это привлечение молодежи в наши ряды. Только имея достойную смену, мы сможем решить поставленные задачи.

Еще запомнилось рабочее заседание постоянной комиссии ЦК КПРФ по социально-экономической политике, членом которой я являюсь. Вел заседание заместитель председателя Астраханской областной Думы Н. Арефьев. На комиссии утвержден план работы на второе полугодие, сформировано предложение о повестке дня для очередного Пленума ЦК КПРФ, а также рассмотрены и обсуждены предложения, поступившие в ЦК, об изменении ряда положений Устава партии.

60 минут работы комиссии пролетели как одно мгновение, поскольку разговор шел о злободневных проблемах во всех регионах России. Всем было интересно послушать друг друга о подходах в решении острых вопросов нашей действительности.

Эльхан МАРДАЛИЕВ, секретарь Ярославского областного комитета КПРФ:

«Всегда есть чему поучиться у товарищей»

Интерес к Пленуму был особенно большой. Это и понятно. Рассматривались важнейшие вопросы жизни партии – кадровый вопрос, вопрос совершенствования агитационно-пропагандистской работы, работы региональных сайтов… Поэтому на партийный форум кроме членов ЦК КПРФ, кандидатов в члены ЦК и членов ЦКРК прибыло большое количество приглашенных редакторов газет и сайтов.

Было отмечено, что кадровый резерв советской школы истощился. И партии, чтобы жить и развиваться в современных условиях, нужны свежие силы и надо смелее включать в работу молодых людей. Но молодежь, к сожалению, даже левая слабо понимает "марксизм-ленинизм". Нужна систематическая учеба. Нужны "круглые столы", на которых молодежь могла бы оттачивать мастерство политбойцов.

"Молодой командир – опытный комиссар" – вот та схема работы, которую рекомендовано наладить регионам в настоящий момент...

Партии нужны молодые кадры прорывного типа. В первую очередь молодые люди, прошедшие через горнило массовых акций – пикетов, митингов…

Нужно создать из молодых людей кадровый резерв партии для участия в выборах. Не тормозить включение молодежи на проходные места в региональных партийных списках.

Численный и качественный состав молодых коммунистов и членов СКМ РФ – это еще один критерий оценки работы партийных отделений. Перечисленное – это лишь малая часть проблем , затронутых Г.А. Зюгановым в своем докладе.

Доклад, полный, емкий, с глубоким анализом ситуации в стране и партии, произвел очень хорошее впечатление. Как и большое количество профессионально изготовленных региональных газет, листовок, агитационной продукции, стендов с фотоматериалами. А еще – было много молодежи в зале. Вот то, что особенно бросалось в глаза. И запомнилось.

С большим интересом слушал рассказ новосибирцев о сайте, об опыте проведения Дней патриотической печати. Есть чему поучиться и у подмосковных товарищей, которые в перерыве между заседаниями показывали образцы агитационной продукции, изготовленной к предстоящим в октябре выборам.

На комиссии по агитации и пропаганде, в которой я принимал участие, внимание было уделено налаживанию взаимодействия между отделами агитации и пропаганды ЦК и регионов. Была подчеркнута важность создания единой базы агитационных материалов на базе сайта ЦК КПРФ.

Обсуждение основного вопроса пленума, работа в комиссиях, разговоры между заседаниями еще раз подтвердили гениальность простого выражения И.В. Сталина: «Кадры решают все». И это как никогда актуально в наше время для партии, да и для страны в целом.

Дмитрий ТИХМЕНЕВ, администратор интернет-сайта Ярославского областного комитета КПРФ:

«Интернет-технологии имеют приоритет»

В работе комиссии по использованию интернет-технологий в политической коммуникации, организационной и агитационной работе КПРФ приняли участие редакторы и администраторы партийных сайтов (*на данный момент существует 54 партийных сайта*), съехавшиеся из разных регионов России. В основном это были молодые люди в возрасте от 25 до 35 лет, что и понятно: интернет-технологии и более доступны, и более интересны для молодёжи. А среди редакторов партийных газет можно было встретить маститых и уважаемых журналистов. Самое главное то, что всё это очень заинтересованные, неравнодушные люди, желающие послужить правде, справедливости, интересам народа, общества, страны.

Сайт Ярославской областной организации КПРФ появился совсем недавно (менее полугода назад), только начинает свою работу, поэтому нам особенно важно и интересно было участвовать в семинаре.

Приоритетность интернет-технологий по сравнению с другими средствами массовой информации очевидна. Чтобы достичь аудитории в 50 млн. человек, потребовалось: радио - 38 лет, телевидению - 13 лет, интернету - 5 лет.

Подмечена одна очень любопытная особенность распространения информации в интернете: если информация интересна, она распространяется широко и быстро, если нет – не распространяется. В интернете сравнительно легко найти людей со сходными интересами и взглядами на мир. Это обстоятельство крайне важно в сфере политической коммуникации.

Началом активного функционирования сайта КПРФ принято считать 2000 год. Аудитория интернет-сайта ЦК КПРФ за месяц в настоящее время составляет до 1 млн. человек.

Для того, чтобы в Ярославской области, также, как и в других регионах, происходило более активное включение в интернет-пространство партии и членов КПРФ, на семинаре было рекомендовано решить ряд внутрипартийных задач. Одной из них, достаточно важной, является повышение компьютерной грамотности в соответствии с выдвинутым лозунгом: «Живёшь в информационном обществе - знай интернет», то есть старый ленинский лозунг "Учиться, учиться и ещё раз учиться" не утратил своей актуальности спустя много лет.

Предстоящая работа по дальнейшему развитию интернет-сайта Ярославского отделения КПРФ потребует серьёзного анализа уже достигнутого нами в данном направлении, обдумывания услышанного на семинаре, учёта опыта коллег из других регионов, планирования затрат человеческого и временного ресурсов. Прошедший семинар запомнится не только полученной информацией, но и новыми знакомствами, встречами, общением с очень интересными собеседниками.

КАЛЕНДАРЬ ПАМЯТНЫХ ДАТ

16 июля

190 лет назад (1819) началась первая русская антарктическая экспедиция Ф.Ф. Беллинсгаузена *(на фото)* и М.П. Лазарева на шлюпах «Восток» и «Мирный». В январе 1820 г. была открыта Антарктида.

17 июля

День рождения морской авиации российского ВМФ (1916).

1942 г. – начало Сталинградской битвы, которая закончилась 2 февраля 1943 г.

Сталинградская битва

65 лет назад (1944) советские войска пересекли Государственную границу СССР. В этот же день в Москве состоялся «парад побежденных» – более 60 тыс. немецких военнопленных, в том числе 20 генералов и 1200 офицеров, прошли под конвоем через столицу СССР.

25 лет назад осуществлен (1984) запуск космического корабля «Союз Т-12» с экипажем: В.А. Джанибеков, С.Е. Савицкая, И.П. Волк.

18 июля

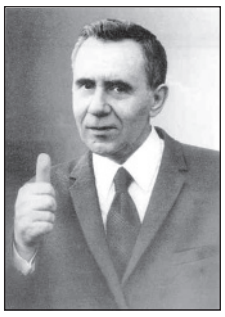

100 лет со дня рождения А.А. Громыко (1909-1989) - советского государственного и партийного деятеля, дипломата, министра иностранных дел (1957–1985), дважды Героя Социалистического Труда.

75 лет назад (1934) в Комсомольске-на-Амуре был заложен первый камень в фундамент главного механического корпуса завода по выпуску боевых самолетов.

19 июля

День металлурга

30 лет со дня победы (1979) народной революции в Никарагуа под руководством Сандинистского фронта национального освобождения.

День рождения В.В. Маяковского (1893–1930) – великого советского поэта.

20 июля

Международный день шахмат

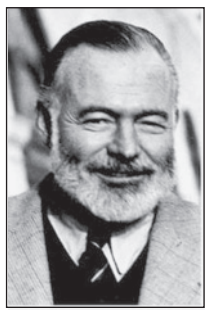

21 июля – 110 лет со дня рождения Эрнеста Хемингуэя (1899–1961) – американского писателя.

85 лет назад (1924) вышел первый номер газеты «Советский спорт» (до 1946 г.– «Красный спорт»).

Юбилей Т.М. Лиозновой (1924) – кинорежиссера, народной артистки СССР. Среди работ – знаменитый телефильм «Семнадцать мгновений весны».

21 июля

80 лет назад (1929) вступил в строй Ростовский завод сельскохозяйственного машиностроения (Ростсельмаш).

1940 г. – восстановление Советской власти в Литве, Латвии и Эстонии.

22 июля

День защитников неба Москвы (годовщина отражения первого налета на столицу в 1941 г.)

65 лет назад (1944) началось освобождение Польши от фашистских захватчиков.

65 лет со дня гибели В.В. Порика (1920– 1944) – лейтенанта Красной Армии, участника движения Сопротивления во Франции, Героя Советского Союза.

95 лет назад родился А.П. Кешоков (1914– 2001) – народный поэт Кабардино-Балкарии, Герой Социалистического Труда.

К 130-летию со дня рождения И. В. Сталина

17 июля — 2 августа 1945 г. глава Советского правительства И.В. Сталин участвовал в Потсдамской конференции (Берлинской) стран – победителей во Второй мировой войне – СССР, США и Великобритании. Были обсуждены проблемы послевоенного устройства мира в Европе, приняты решения о демилитаризации и денацификации Германии, об уничтожении германских монополий, о наказании военных преступников, о системе четырехсторонней оккупации Германии, о репарациях, о западной границе Польши, о передаче СССР г. Кенигсберга.

«Советская Ярославия» 21 мая в материале «Про дорогу, которая «испарилась» рассказала о проблемах обитателей военного городка, у которых «украли» дорогу.

С жителями встретился депутат областной Думы А.В. Воробьев, который по проблемам восстановления транспортного сообщения до военного городка и всем перепетиям с дорогой направил обращения первому заместителю губернатора, прокурору области и главе Ярославского района.

Сегодня знакомим читателей с ответами из военной прокуратуры и правительства области. Тема этой дороги по-прежнему у нас на контроле.

ОБ «УКРАДЕННОЙ» ДОРОГЕ

ПРОКУРАТУРА РОССИЙСКОЙ ФЕДЕРАЦИИ
ВОЕННАЯ ПРОКУРАТУРА МОСКОВСКОГО ВОЕННОГО ОКРУГА
Военная прокуратура Ярославского гарнизона
Советская ул., д. 19, корп. 2, Ярославль, 150000
16.06.09 № 1514

Депутату Ярославской областной Думы пятого созыва 2008 - 2013 гг. Воробьеву А.В.

На Ваш исходящий № 50 от 18 мая 2009 года.

Военной прокуратурой Ярославского гарнизона в течение 2008 - 2009 гг. проводились неоднократные проверки по вопросу организации ремонта автодороги сообщением Селифонтово - Прохоровское (далее - автодорога), в ходе которых установлено следующее.

В районе д. Прохоровское Ярославского района Ярославской области дислоцируются военный городок № 311, в котором постоянно проживают свыше тысячи военнослужащих, лиц, уволенных с военной службы, и членов их семей, а также командный пункт войсковой части 18401, где осуществляется постоянное несение боевого дежурства. При этом транспортное сообщение с указанными объектами осуществляется по единственной автодороге, протяженностью около 5 километров, сообщением Селифонтово - Прохоровское, содержание которой в состоянии, отвечающем требованиям безопасности дорожного движения, должны обеспечивать должностные лица ФГУ МО РФ «Дорожно-эксплуатационный участок № 35».

Вместе с тем вследствие недостаточного финансирования в 2005 - 2009 годах мероприятий по содержанию автодороги, а также личных упущений в организации работы со стороны начальника руководства названного участка, к 2008 году автодорога пришла в состояние, не пригодное для безопасного движения по ней автотранспорта, вследствие чего автомобильное движение по ней ограничено сотрудниками ГИБДД.

В целях устранения указанных нарушений закона и восстановления прав граждан на свободу передвижения, военным прокурором Ярославского гарнизона начальнику тыла - заместителю командующего войсками Командования специального назначения по тылу неоднократно вносились представления, в которых ставились вопросы о принятии мер к приведению автодороги в состояние, соответствующее правилам, стандартам, техническим нормам и другим нормативным документам, а также к поддержанию ее в надлежащем состоянии в дальнейшем.

27 мая 2008 года к должностным лицам Командования войсками специального назначения обратился директор ООО «Ярпромстройинвест» гражданин Веселов А.М., который предложил за свой счет произвести ремонт автодороги, после чего врио командующего войсками Командования специального назначения генерал-лейтенант Разыграев С.Н. принял это предложение.

Достоверно зная о решении командования о привлечении к ремонту автодороги ООО «Ярпромстройинвест», начальник ФГУ МО РФ «Дорожно-эксплуатационный участок № 35» гражданин Березин В.Л., в нарушение требований ч. 1 ст. 763 Гражданского кодекса Российской Федерации и Федерального закона «О размещении заказов на поставки товаров, выполнение работ, оказание услуг для государственных и муниципальных нужд», предусмотренных законом мероприятий по отбору подрядчика не организовал и не провел, а 2 июня 2008 года необоснованно заключил с директором ООО «Ярпромстройинвест» гражданином Веселовым А.М. договор № 51/1 оказания безвозмездных услуг на выполнение ремонта автомобильной дороги. При этом, согласно условиям названного договора, ООО «Ярпромстройинвест» обязалось со 2 июня 2008 года по 1 ноября 2008 года за счет собственных средств устроить на автодороге новое твердое дорожное покрытие. Вместе с тем, вопреки положениям ч. 1 ст. 708 Гражданского кодекса Российской Федерации, согласно которой по согласованию между сторонами в договоре могут быть предусмотрены также сроки завершения отдельных этапов работы (промежуточные сроки), по вине гражданина Березина В.Л. такие сроки в указанном договоре не предусматривались.

В результате указанных нарушений закона, допущенных гражданином Березиным В.Л., ООО «Ярпромстройинвест» произвело на автодороге лишь демонтаж старого дорожного покрытия (бетонных плит). При этом укладка твердого дорожного покрытия на ней надлежащим образом не произведена, что сделало невозможным проезд автотранспорта и фактически прервало транспортное сообщение с командным пунктом войсковой части 18401 и военным городком № 311, что существенно затруднило жителям указанного городка реализацию гарантированных им Конституцией Российской Федерации прав на свободу передвижения, охрану здоровья, образование и т.д., поскольку, из соображений безопасности, движение маршрутных и школьных автобусов, а также автомобилей оперативных служб по дороге затруднено.

Указанные обстоятельства повлекли многочисленные обоснованные обращения жителей военного городка № 311 в органы государственной власти, правоохранительные органы, средства массовой информации и т.д., что создало большой общественный резонанс в Ярославской области.

По имеющейся информации, в настоящее время руководством ФГУ МО РФ «Дорожно-эксплуатационный участок № 35» принимаются меры к понуждению ООО «Ярпромстройинвест» выполнить свои обязательства по вышеуказанному договору, в том числе путем обращения в арбитражный суд.

Одновременно сообщаю, что ситуация с состоянием автодороги находится на постоянном контроле работников военной прокуратуры Ярославского гарнизона.

Военный прокурор Ярославского гарнизона подполковник юстиции О.В. СИНЧУРИН.

ПРАВИТЕЛЬСТВО ЯРОСЛАВСКОЙ ОБЛАСТИ
Советская пл., д. 3, г. Ярославль, 150000
Телефон (4852) 72-82-53, 40-15-11
Факс (4852) 73-05-65
e-mail: gov@adm.yar.ru
ОКПО 00022266, ОГРН 1027600684308
ИНН/КПП 7604003720/760401001
11.06.2009 № 2/29-2134
На № 48 от 18.05.09

Депутату Ярославской областной Думы пятого созыва Воробьёву А.В. Советская пл., д. 1, г. Ярославль, 150000

О состоянии автодороги Селифонтово-Прохоровское

Уважаемый Александр Васильевич!

Начиная с 2001 года между Правительством Ярославской области и Министерством обороны Российской Федерации ведётся переписка о передаче в собственность Ярославской области автомобильной дороги Селифонтово-Прохоровское протяженностью 5,2 км. Основным назначением этой дороги является обеспечение автотранспортным сообщением военного городка войсковой части 18401 (пос. Селифонтово), в котором проживает около девятисот человек. Дорога строилась Министерством обороны Российской Федерации за счёт собственных средств и введена в эксплуатацию в 1976 г. Дорога является федеральной собственностью и находится в оперативном управлении ФГУ «Дорожный эксплуатационный участок № 35» Министерства обороны Российской Федерации.

Правительство Ярославской области информировало министра обороны Российской Федерации А. Сердюкова, командира войсковой части 18401 полковника В. Пехтерева о согласии принять в установленном порядке эту автомобильную дорогу в собственность Ярославской области. Однако, несмотря на неоднократные напоминания и подробные разъяснения процедуры передачи дороги, Министерством обороны Российской Федерации не представлен на рассмотрение пакет документов, установленный Федеральным законом от 13 июля 2006 года № 374-ФЗ «О перечнях документов, необходимых для принятия решения о передаче имущества из федеральной собственности в собственность субъекта Российской Федерации».

В настоящее время техническое состояние этой дороги таково, что по требованию управления ГИБДД УВД по Ярославской области государственным автономным учреждением Ярославской области «Яроблтранском» неоднократно прекращалось движение по ней общественного транспорта, в том числе движение школьных автобусов.

Только с декабря 2008 г. Правительством области было проведено 5 рабочих комиссий по проблемам этой дороги. Были разработаны мероприятия и установлены сроки их реализации. Но до настоящего времени ни один из пунктов мероприятий Министерством обороны Российской Федерации не выполнен.

В соответствии с бюджетным законодательством Правительство области не может направить бюджетные средства на ремонт этой автодороги до передачи её в собственность области. Министерством обороны Российской Федерации вопросы ремонта дороги решаются очень медленно, без надлежащего качества.

Правительство области обратилось к депутату Государственной Думы Федерального Собрания Российской Федерации А.А. Кокошину с просьбой проработать с Министерством обороны Российской Федерации вопрос о выделении минимально необходимых денежных средств для приведения указанной автодороги в техническое состояние, обеспечивающее движение общественного автотранспорта, и ускорении подготовки пакета документов, необходимого для передачи её в собственность Ярославской области.

В целях снятия социальной напряженности, по решению комиссии по безопасности дорожного движения администрации Ярославского муниципального района от 28.04.2009 г., с 19 мая 2009 г. осуществляется движение рейсового автобуса № 110 по маршруту «Ярославль - Военный городок».

Первый заместитель губернатора области В.Н. КОВАЛЬЧУК.

Торжество русской поэзии

КАРАБИХА-2009

Традиционно в первую субботу июля в России, в её заповедном уголке Карабиха, хорошо известном каждому ярославцу, проходит литературный форум, праздник поэзии, посвящённый великому гражданину земли русской, «народному печальнику», гениальному поэту Н.А.Некрасову. В нынешнем году – уже 42-й раз.

Согласитесь, великая честь быть земляками этого человека. Некрасов – поэт вне времени, он современен и сегодня. Многим знаком его поэтический восклик: «Кто живёт без печали и гнева, Тот не любит Отчизны своей!»

Помнится, на прошлом Всероссийском Некрасовском известный русский поэт Владимир Костоpов сказал: «Некрасов принадлежит к тому поколению поэтов, которые несчастия, выпавшие на долю их Родины, всегда принимали как свои».

На открытии памятника Поэту 10 декабря 1958 года замечательный ярославский писатель, выдающийся некрасовед В.В.Рымашевский прочитал стихи:

Шли годы, коротки ли, долги…
Но вот свершилось: день настал –
На берегу любимой Волги
Поэт взошёл на пьедестал.

И словно громче зазвучала
Та песня, что сложил здесь он,
Всем сердцем веруя в начало
Грядущих, радостных времён…

И нынче небывалой новью,
Из края в край озарена,
Ему признательной любовью
Родная платит сторона.

И кажется: шагнёт сейчас он,
И кажется: к перу – рука…
Добро пожаловать, Некрасов,
Сюда, к потомкам, на века!

Прозвучало это стихотворение и на этот раз 4 июля у монумента певцу «народной скорби и печали», где всегда и начинается поэтический праздник. Кстати, руководитель ярославского отделения Союза писателей России Г.В.Кемоклидзе сказал, что прозвучало оно и как память о знатоке, исследователе и пропагандисте некрасовского творчества незабвенном Вячеславе Вацлавовиче. И заверил собравшихся, что ярославские писатели и ныне работают в традициях Некрасова, проповедуя патриотизм, в чём видел смысл и творческую основу Николай Алексеевич.

Заместитель директора Департамента культуры Ярославской области М.В. Васильева высказала соображение, что «наша страна по праву считается великой культурной державой в том числе и благодаря тому, что у нас есть Некрасов».

Слева направо: Н.А.Суркова, Ю.Е. Бирюков, Е.П. Гусев в Карабихе 4 июля 2009 г.

Запомнились слова директора «Карабихи» А.А. Ивушкина, нашедшие живой отклик в душах истинных патриотов, читателей и почитателей творчества своего великого земляка, коих и на этот раз было множество: «Вернём Некрасова в нашу культуру, в наши сердца!» Вернём, обязательно вернём, Андрей Александрович!..

Вместе с гостеприимным директором музея на эстраду в Карабихе поднялась дочь легендарного советского писателя, нашего земляка А.А.Суркова – Наталья Алексеевна. Она привезла подарки для экспозиции имени своего отца, устроенной силами сотрудников музея-заповедника, неравнодушных к судьбам великих земляков. Да и причина для этого весьма серьёзная: 13 октября 2009 года предстоит отметить 110-летие автора знаменитой «Землянки», «Песни смелых», «Песни защитников Москвы», написанных в суровом 41-м, многих замечательных стихотворных сборников, лауреата трёх Сталинских премий в области литературы, Героя Социалистического Труда, члена Президиума Всесоюзного Некрасовского комитета, на протяжении ряда лет бессменного руководителя и ведущего Некрасовских праздников поэзии в Карабихе Алексея Александровича Суркова.

Нынешний председатель Некрасовского комитета Союза писателей России, академик Международной Славянской Академии, лауреат литературной премии К.Симонова и других В.Т.Фомичёв был краток, говоря о значении и месте Некрасовских праздников поэзии в Ярославле: «Укрепим и преумножим!»

В тон своему старшему собрату по перу говорили член редколлегии журнала «Юность» Игорь Михайлов («Некрасов – великолепный писатель, блистательный публицист, ироничный критик, гениальный поэт!»), едва ли не самая нынче известная и популярная поэтесса из Москвы Нина Краснова, предоставившая микрофон певцу и композитору, заслуженному артисту России Анатолию Шамардину, исполнившему песни на её стихи.

По достоинству оценили многочисленные завсегдатаи поэтических праздников в Карабихе шутку Игоря Михайлова, ещё известного в качестве литературного критика, когда он передавал «бразды правления» ведущему поэтического фестиваля московскому поэту Константину Паскалю:

- Чехов говорил: «Когда ребёнок родится, ему надо дать отдышаться, затем взять розги и высечь со словами: не пиши, не пиши, не пиши!»

(Окончание на стр. 8)

Третья мировая война

Первый вице-президент Академии геополитических проблем, доктор военных наук СИВКОВ Константин Валентинович.

(Статья печатается с сокращениями.)

Продолжение. Начало в №25 (476) на стр. 6.

Страны антиимпериалистической коалиции (прежде всего не располагающие ядерным оружием) будут применять неядерное ОМП в основном в ответ на применение ОМП неоимпериалистической коалицией. Однако нельзя исключать, что они могут пойти на такой шаг в условиях разгрома их вооруженных сил, когда единственным средством сдерживания агрессора с их стороны может оставаться только неядерное ОМП.

Особо следует отметить возможность применения неядерного ОМП негосударственными организациями террористического толка, которые могут его применить как одну из форм своей борьбы. При этом подобная их деятельность будет использоваться противоборствующими странами в качестве предлога (инцидента) для дальнейшей эскалации военных действий.

4. Ядерное оружие является на сегодня самым мощным ОМП, которым обладает ограниченный круг стран "ядерного клуба" и некоторые другие, которые, формально не входя в этот "клуб", обладают ядерным оружием (в частности Израиль, Индия, Пакистан, вероятно в будущем Иран и Северная Корея).

В настоящее время ядерные арсеналы США (а также Великобритании и Франции) и России обеспечивают взаимное ядерное сдерживание, что придает ядерному оружию чисто политическую функцию, практически исключая возможность его сколько-нибудь масштабного применения в военных действиях против России и ее союзников.

Этот факт также чрезвычайно осложняет и возможность применения ядерного оружия против других стран.

Китайский ядерный потенциал, несмотря на свою многочисленность, не может полноценно гарантировать ядерное сдерживание со стороны США и других стран НАТО в силу технологической отсталости, что делает его чрезвычайно уязвимым от высокоточного обычного оружия, существующих и перспективных систем ПРО США.

Другие страны, обладающие ядерным оружием, способны сдерживать державы неоимпериалистической коалиции в весьма ограниченной степени.

Из этого следует, что применение ядерного оружия в мировой войне вероятнее всего будет иметь чрезвычайно ограниченный масштаб и главным образом для устрашения противника с целью принуждения его отказаться от дальнейшей эскалации войны либо принуждения к отказу от дальнейшей борьбы.

Крупномасштабное применение ядерного оружия маловероятно (хотя и полностью не исключается) в связи с тем, что это будет означать национальную катастрофу для стран, обменявшихся массированными ядерными ударами, с вероятным исчезновением их с лица Земли как государственных образований.

Неоимпериалистическая коалиция **будет стремиться устранить фактор ядерного сдерживания со стороны России за счет принуждения ее к сокращению своего ядерного арсенала**, действуя явно - путем инициирования по дипломатическим каналам **глубоких сокращений российского ядерного потенциала**, и скрытно - **через "пятую колонну" в России,** в частности **за счет искусственного ограничения финансирования оборонной сферы,** инициирования **"непродуманных" военных реформ** и прочее.

До момента устранения фактора ядерного сдерживания неоимпериалистическая коалиция будет стремиться избегать применения ядерного оружия, особенно против стран, находящихся в дружественных отношениях с Россией (или Китаем). Однако возможность нанесения отдельных одиночных ядерных ударов с демонстративными целями или по особо важным объектам неядерных стран сохраняется. Такие удары вероятнее всего будут наноситься лишь в случае, если агрессор будет уверен, что это не повлечет за собой возможность ядерного ответа со стороны России (или Китая).

Ограниченные ядерные удары могут наноситься:

- по пустынным (в смысле без населения) районам и носить демонстративный характер, с целью принуждения к отказу от дальнейшей эскалации вооруженной борьбы;
- по отдельным городам с целью устрашения руководства и населения страны и принудить ее к отказу от дальнейшей борьбы;
- по группировкам войск и системе тылового и технического обеспечения с целью их разгрома в короткие сроки или принуждения к отказу от дальнейших активных действий.

Массированные ядерные удары будут наноситься по **основным промышленным, военным и административно-политическим центрам** ведущих стран противоборствующих коалиций с целью нанесения им неприемлемого ущерба и вывода их из войны.

5. Различные виды вооружений на новых физических принципах могут быть применены главным образом неоимпериалистической коалицией, также как и информационное оружие, на всех этапах мировой войны, поскольку некоторые его образцы **позволяют осуществлять скрытое воздействие на противника**, хотя по своей разрушительной мощи оно может превосходить ядерное оружие. Однако применение этих образцов вооружений будет осуществляться в ограниченных масштабах, что определяется сложностью прогнозирования результатов его применения и серьезными ограничениями, накладываемыми техническими условиями его использования.

Для правильного прогноза вероятной периодизации будущей мировой войны необходимо проанализировать геополитические процессы, приведшие к сегодняшней ситуации.

Старт процессов, приведших к начинающемуся глобальному кризису, был положен в конце 80-х - начале 90-х годов 20-го века распадом Варшавского договора и СССР.

Особенно сильно это коснулось США, благополучие которых основывалось на их роли "защитника западного мира и западного образа жизни" (теперь им никто не угрожал) и роли доллара как мировой валюты при весьма скромной по эффективности американской экономике (**по соотношению продукт/затраты американская экономика одна из самых затратных в мире - производя около 10% мировой продукции, США потребляют более 40% мирового потребления сырьевых и энергетических ресурсов**).

С крушением СССР и социалистического лагеря возникли 2 главных вопроса, поставивших под вопрос американское лидерство в мире (а соответственно и благополучие США):

1. Нужны ли США "старой" Европе как гарант ее безопасности?

2. Нужен ли доллар как мировая резервная валюта? Не пора ли отказаться от дотирования американской экономики?

Руководство США своевременно осознало масштаб угрозы и приняло достаточно эффективные меры. **Опираясь на дополнительные ресурсы, полученные от разграбления СССР**, оно взяло курс на установление мирового господства США.

Прежде всего США закрепились в Европе, сделав ставку на новых членов НАТО из числа стран Восточной Европы, а также закрепив за собой Косово как свой военно-политический протекторат. Затем предприняли военный поход за мировыми сырьевыми и энергетическими ресурсами. Используя трагедию 11 сентября 2001 года, руководство США начало войну за ресурсы Ближнего Востока и геополитические плацдармы в Центральной Азии и завязло в войнах в Ираке и в Афганистане, потерпев там по сути дела военное поражение.

Стало ясно - установить однополярный мир только под англоамериканским контролем, опираясь только на военную силу и экономическое могущество США и Великобритании, нереально.

Военное и духовное поражение США в первом десятилетии 21-го века привело американское руководство и лидеров мировой экономической элиты к необходимости пересмотра стратегии действий.

С приходом к власти в США администрации Б.Обамы был взят курс на создание геополитического блока промышленно развитых стран (на основе стран Западной цивилизации), с восстановлением среди других народов привлекательности облика западного образа жизни и Запада, как его носителя.

Примечание: начало финансового кризиса, без сомнения, способствует новой консолидации стран Запада вокруг США (по сути дела укреплению американского экономического влияния в Европе), которые вынуждены идти на это, понимая, что иначе им с кризисом не справиться.

Сегодня можно констатировать, что абсолютное большинство национальных элит признают необходимость построения нового мирового порядка, но по-разному его себе представляют:

Руководство США и стран ЕС продолжают вести политику на установление своего доминирования в мире, с возложением на другие страны (естественно в закамуфлированном виде) обязанностей обеспечивать их процветание за счет своих ресурсов.

Противоречия внутри этого сообщества (в частности, между США и отдельными странами ЕС) носят **неантагонистический** характер и, судя по всему, связаны с разделом сфер влияния в новом мировом порядке, предполагающем господство Западной цивилизации над остальным "нецивилизованным" миром.

Они ясно представляют цель своих действий и имеют более-менее отработанную модель того мирового порядка, который они собираются строить.

Их национальные элиты и связанные с ними транснациональные финансово-экономические элиты психологически **готовы к началу мировой войны** за ресурсы.

Их основными проблемами остаются высокая чувствительность к потерям личного состава вооруженных сил этих стран и **неготовность населения этих стран к войне**, что определяется в значительной степени отсутствием идеологии войны, а также ограниченные природные ресурсы, территория и людской потенциал, по сравнению со всем остальным миром.

Национальные элиты стран, не входящих в состав Западной цивилизации, в основном осознали угрозу, исходящую только от США. Другие страны Западной цивилизации в качестве источников военной угрозы ими практически не рассматриваются.

К настоящему времени оформилось несколько региональных политических союзов, охвативших основную часть стран, ориентирующихся на многополярную модель мироустройства, в частности коллективное противостояние угрозам со стороны США.

Стремясь к справедливому многополярному миру, они не имеют единого представления об облике этого мира, что порождает противоречивую политику и неспособность выделить основные источники угроз.

Некоторая часть национальных элит этих стран ориентируется на Западную цивилизацию в надежде занять достойное положение в "Золотом миллиарде" за счет предательства интересов своих народов, **не понимая**, что **они не нужны** Западной цивилизации - они там чужие.

Их вооруженные силы оснащены устаревшим вооружением и обладают по большей части относительно низким уровнем выучки войск.

Единая коалиционная система управления у этого сообщества стран даже на региональном уровне отсутствует. Отсутствует значимый ядерный потенциал, за исключением России и Китая.

Вместе с тем это сообщество имеет превосходство в людском потенциале, более высокий по сравнению с Западной цивилизацией моральный потенциал и контроль огромных природных ресурсов и территорий, что создает **благоприятные условия для организации отпора агрессору**, в том числе и **на основе подъема народного сопротивления** в случае разгрома их вооруженных сил.

Таким образом, ни одна из возможных коалиций на сегодняшний момент к участию в мировой войне полноценно не готова.

Морально не готовы сегодня и лидеры западных держав, включая США, перейти к масштабному применению военной силы для разрешения развивающегося кризиса в мире, насыщенном оружием массового поражения. Исходя из этого можно предполагать, что в ближайшее время Западная цивилизация будет ставить перед собой цель доминировать над остальным человечеством невоенными мерами.

В свою очередь другие страны будут стремиться к разрешению мирового кризиса совместно в Западной цивилизацией с минимальными для себя потерями и сформировать основу для строительства в перспективе многополярного и справедливого нового мирового порядка. Этот первый этап можно именовать как "**попытка мирного разрешения кризиса**".

В ближайшее время Западная цивилизация вероятнее всего будет предпринимать интенсивные дипломатические усилия, направленные на достижение экономического и хотя бы частичного политического контроля над некоторыми ресурсосодержащими регионами и районами транспортировки сырья и энергоносителей.

Одновременно будут предприниматься усилия (прежде всего со стороны США) **по нейтрализации ядерного потенциала** России.

Другим важным направлением деятельности Западной цивилизации (в основном этим будут заниматься США) будет инициирование **внутренних вооруженных конфликтов** в странах других цивилизаций, прежде всего наиболее крупных, для создания условий их **распада**, подрыва их экономики и военного потенциала, формированию идеологии войны для приведения Западной цивилизации в состояние готовности к мировой войне.

Одновременно будут предприниматься меры к приведению своих вооруженных сил в состояние готовности к ведению широкомасштабных военных действий.

Страны Запада будут предпринимать активные меры к недопущению возникновения новых военно-политических союзов между странами других цивилизаций, ослаблению и разрушению имеющихся за счет, в частности, заключения квазисоюзов между государствами Западной и других цивилизаций, подкупа и **постановке себе на службу** представителей **элит** последних.

В этот период военная деятельность будет иметь вспомогательный характер и сосредоточится в основном на решении демонстративных задач и "специальных действиях" на территориях других государств, а также на завершении боевых действий в Ираке и Афганистане.

Другие страны в этот период будут предпринимать усилия к преодолению кризиса, пытаясь это делать в сотрудничестве с другими странами, прежде всего Запада, как наиболее мощными экономически. Но США и другие страны Запада пытаются выйти из кризиса за их счет. В результате среди национальных элит этих стран будут усиливаться силы настроенные антизападно, ориентированные на построение многополярного мира.

Начнется активный поиск модели многополярного мира, методов его строительства, а также способов противодействия экономическому и военному давлению Запада. Начнут появляться лидеры национального сопротивления западной экспансии.

Общим явлением на этом этапе, но особенно ощутимым для стран Западной цивилизации, будет нарастание классовой, межнациональной и межрелигиозной борьбы, нарастание ксенофобии. Это будет служить основой для начала процессов **фашизации стран Западной цивилизации**.

Продолжительность этого этапа может колебаться в больших пределах - от **1-2** до **5-6 лет** в зависимости от интенсивности развития кризисных явлений и эффективности попыток Запада достичь своих целей с опорой только на невоенные меры.

Учитывая антагонистический характер противоречий, породивших этот кризис, можно полагать, что предпринимаемые на этом этапе **невоенные меры не приведут к желаемому результату** (что, кстати, хорошо видно по итогам саммитов 20G) **и Западная цивилизация**, поняв, что невоенными мерами она ничего достигнуть не может, **перейдет к непосредственной подготовке к вооруженной борьбе за ресурсы**, первоначально в форме локальных войн и вооруженных конфликтов.

Начнется второй этап, который можно именовать как "угрожаемый период перед началом мировой войны".

К этому времени уже окончательно оформится неоимпериалистическая коалиция. Она будет преследовать цель создания идеологических, морально-психологических, экономических, нормативно-правовых и политико-дипломатических условий для ведения успешных локальных войн и вооруженных конфликтов начального этапа мировой войны.

Со стороны стран других цивилизаций целью действий на 2-м этапе может быть сдерживание процессов, ведущих к вооруженной борьбе, за счет существующей системы международной безопасности, укрепления региональных союзов с расширением их оборонных функций. Как целостная форма военно-политической организации стран, противостоящих экспансии неоимпериалистической коалиции, антиимпериалистическая коалиции еще не оформится.

Основным содержанием действий стран неоимпериалистической коалиции на этом этапе будут:

- информационные операции, направленные на создание правовых основ притязаниям на определенные регионы и на применение военной силы против других государств, внутреннюю дестабилизацию стран, против которых предполагается осуществить агрессию, морально-психологическую подготовку своего населения и вооруженных сил к неизбежности военного столкновения, а также создание морально-психологических и нормативно-правовых основ для осуществления военной агрессии.

Их составной частью будут политико-дипломатические действия;

- действия в экономической сфере - от экономических санкций до **террористических актов** на предприятиях промышленности, включая **инспирирование саботажа** в экономической сфере, создание затруднений в обеспечении населения;
- действия по созданию на территории предполагаемого объекта агрессии достаточной для решения первоочередных задач группировки сил специальных операций и **незаконных вооруженных формирований из числа местного населения**, с созданием до начала боевых действий **политического хаоса**, вплоть до внутреннего вооруженного конфликта, и отдельных специальных **действий по нарушению военной инфраструктуры и системы военного управления**, **физического уничтожения отдельных политических лидеров**, представляющих угрозу для успеха предстоящей агрессии.

/www.pbrus.org/

(Окончание следует)

Торжество русской поэзии

(Окончание. Начало на стр. 5)

Сказано было с иронией, но конкретным пожеланием: «Если можешь не читать какие-то свои стихи, не читай!» Это к тому, что желающих поделиться «плодом своих душевных мук» на 42-м Некрасовском было как никогда много. И все поняли правильно – и Чехова, и Михайлова.

Запомнись яркое, эмоциональное выступление Н.А.Милеевой – прямого потомка Николая Алексеевича по материнской линии. Нина Алексеевна пояснила, что её дед – троюродный племянник великого поэта. Тоже, кстати, писал стихи. А мать, которой в этом году исполнилось 102 года, является внучатой племянницей Н.А.Некрасова.

Несомненно, многочисленные посетители (так и хочется сказать - участники!) «Карабихи»-2009 надолго сохранят благодарную память от встречи с артистами ярославских театров Анатолием Соколовским, Алиной Сенюшкиной, Максимом Толстиковым, лауреатом международных конкурсов певцом Александром Сухановым, с вокально-инструментальным ансамблем ярославской филармонии под управлением Веры Чирковой, с солисткой «Новой оперы» Натальей Кирилловой из Москвы, также с певицей, заслуженной артисткой России Надеждой Крыгиной с музыкальной композицией «Русь родная».

Народный артист России Сергей Никоненко с лихвой оправдал все ожидания, с неподражаемой энергией и мастерством прочитав стихи своих любимых поэтов – Некрасова и Есенина. «Их книги всегда были настольными в нашей семье, - рассказывает Сергей Петрович. Они с детства были нашими друзьями и советчиками, нашими воспитателями. Читались они не глазами, а сердцем, поэтому и заучивались сразу, без каких-либо усилий и принуждений. Я и сейчас готов хоть до утра читать стихи и поэмы Николая Алексеевича!». И почитал. Ох, как почитал! Браво, артист!

Е.П. Гусев на открытии праздника поэзии.

Не скрою, мне особенно по душе пришлось выступление композитора из Москвы с ярославскими корнями – родился в Рыбинске! – Ю.Е.Бирюкова, автора популярной, если не легендарной песни «Простите нас, фронтовики!». Юрий Евгеньевич не скрывает своего патриотического воззрения на «нынешнее время, которое можно назвать безвременьем». Исполнив песню, прочёл стих «Не сдавайте Россию!». Всё – честно, ёмко, талантливо!

Музыкально-поэтическую программу, названную устроителями праздника «Поэзия многоликая», открыла ярославна Тамара Пирогова. Тамара Михайловна не один десяток лет принимает участие в Карабихских мероприятиях как член Союза российских писателей.

Мощный творческий десант из города Иваново во главе с полковником запаса, прекрасным русским поэтом Юрием Орловым высадился на Ярославщине и в этом году. Вернее, в этот раз он превосходил предыдущие встречи и количественным составом, и разнообразием жанров, и обилием стилей у его «штыков». Всё умеют ивановцы: и стихи прочесть, и спеть, и станцевать. И всё организованно и сплочённо. Приятное впечатление! Спасибо, друзья! Вот их «личный состав»: поэт-фронтовик Владимир Догадаев, лауреат Бальмонтовской премии Лариса Щасная, Вероника Алеева, Наталья Менендес из Кинешмы, Наталья Орлова, самый молодой участник «Карабихи» Роман Тунин, Павел Бастраков и Светлана Алексенко, прекрасно исполнившая песню «о поэтах и поэзии» - «Свобода полёта».

С родины К.Бальмонта из города Шуя приехала интересная поэтесса Марина Милова, не оставившая равнодушной искушённую ярославскую публику стихами «Родник» и «Некрасовская лира».

Поэты-ярославцы также были на высоте во всех отношениях. Несомненное поэтическое дарование, высокое владение формой стиха и незаурядное исполнительское мастерство вновь продемонстрировали Валерий Мутин, Тамара Рыкова, Владимир Перцев, Владимир Поваров, Надежда Кудричева, Андрей Коврайский, Владислав Шашкин, Дмитрий Кшукин, Олег Жигалин, Лариса Желенис, Надежда Паркова, Алексей Будников из Углича, сказавший: «Но у бескрылых нет желания полёта...», представители литературного объединения «Волжане» Василий Панарин, Александр Богачук, Эмилия Гостева. Ирина Кашникова прочитала стихи своей подруги по творческому цеху Любови Сериковой. Как всегда уверенно и ярко выступила «Третья пятница» - поэты Евгений Барышев и Ольга Люсова.

По-прежнему в прекрасной творческой форме находится вокально-инструментальный ансамбль «Бирюзовые колечки» под управлением Сергея Игнатьева. В этот раз они выступили в несколько ином составе и показали новую программу, воспринятую слушателями так, что позавидовали бы иные столичные звёзды.

Подстать им и рыбинский музыкальный дуэт Галина Кузнецова и Владимир Смирнов.

Но наибольшее впечатление на 42-м Некрасовском, на мой взгляд, оставили выступления известных писателей В.Т.Фомичёва и Н.П.Красновой из Москвы. Здесь, как говорится, ни убавить, ни прибавить. Владимир Тимофеевич едва ли не больше самих ярославцев знает творческую жизнь родины Некрасова и живо ею интересуется. И то сказать: случайного человека не назначили бы председателем Всероссийского Некрасовского комитета. Поэт, прозаик, публицист, лауреат литературных премий А.Чехова, М.Исаковского, К.Симонова, Д.Кедрина, он многое делает для того, чтобы имя Николая Алексеевича оставалось в сердцах русского народа, чтобы Некрасовский праздник поэзии жил и расширялся на Ярославской земле, в России.

О Нине Петровне Красновой в Карабихе – сам слышал! – многие говорили так: «Она сама – праздник!». Точная характеристика талантливейшей женщины! Предельная искренность, подкупающая манера читать, но, главное, сами стихи – это действительно праздник! Лучшего подарка «Карабихе»-2009 и быть не могло!

Не обошлось, правда, и без досадных моментов. Некий журналист, предупредив честной народ, что он не поэт, огласил результаты организованного им на одной из улиц Ярославля опроса, где «из 30 опрошенных 9 человек ничего не знают о Некрасовском празднике поэзии в Карабихе. Из остальных трое не смогли назвать ни одного ярославского поэта...» И так далее, и тому подобное. Люди, слушая, недоумённо пожимали плечами: о чём это он, почему, зачем? А «правдоруб и людовед» не унимался: «12 человек не смогли вспомнить имя и отчество Некрасова, трое не имели представления, где проходит праздник...». И прочая, и прочая...

И всё-таки есть все основания сказать: 42-й Всероссийский Некрасовский праздник поэзии состоялся! Состоялся, как это и быть должно, широко и масштабно, организованно и душевно, весело и легко, серьёзно и значительно! Спасибо, Карабиха!

Кстати, девизом нынешнего праздника организаторы выбрали непростую тему, определяющуюся девизом: «В Европу съездить, чтобы вернуться...» Это слова Н.А.Некрасова, сказанные им 140 лет назад, когда он отправился за границу для поправки здоровья. По материалам заграничных путешествий поэта и была подготовлена программа праздника «Я посетил Париж, Неаполь, Ниццу...»

И ещё. Особой страницей нынешней «Карабихи» стала литературно-музыкальная композиция, посвящённая 110-летию поэта-ярославца Алексея Суркова, бессменного председателя Президиума Некрасовского праздника поэзии в 1950-1960 годы. Своими воспоминаниями о поэте поделилась его дочь, музыковед Н.А.Суркова. К юбилею знаменитого земляка в музее-заповеднике открылась выставка «Современник большой эпохи».

Конечно, «Карабиха»-2009 не обошлась без Деда Мазая, в гостях у которого были Вини Пух, Буратино и множество других верных друзей.

В общем, праздник удался. Всем хватило места пообщаться, выступить, проявить свои творческие способности, отдохнуть, набраться сил и вдохновения!

Письмо Некрасова из Ниццы

Опять она, родная сторона,
С её весёлым, благодатным летом.
Опять душа поэзией полна.
Да, только здесь могу я быть поэтом!..
Скорей туда, в родную глушь…

Н.А.Некрасов.

Париж всегда – зимой и летом,
Весной и осенью красив!
Но не могу я быть поэтом
Среди чужих полей и нив.
Гляжу в задумчивости на поле,
И грусть объемлет сердце мне:
Ни в Ницце нету, ни в Неаполе
Того, что в милой стороне!
Вхожу в костёлы осторожно,
Брожу вдоль улиц не спеша…
Здоровье здесь поправить можно,
Но душу – нет. Болит душа.
Она – в Карабихе. Об этом
И сны мои, и явь. Я там,
Где не могу не быть поэтом,
Где хорошо моим стихам.
Там запах мёда и укропа,
Там каждый день неповторим…
Бедна богатая Европа
В сравненьи с Грешневом моим!
Я точно знаю, в целом мире
Нет места, где б я так же мог
Служить своей негромкой лире
И создавать музыку строк.
Париж, Неаполь, Ницца – много
Краёв-держав, где есть мой след.
Но вновь ведёт туда дорога,
Где гражданин я и поэт!

Евгений ГУСЕВ,
член Союза писателей России.

КОЛОНКА СПОРТИВНОГО ОБОЗРЕВАТЕЛЯ

ХОККЕЙ

Ледовые дворцы перегружены

При составлении календаря игр чемпионата КХЛ на новый сезон его разработчики встретились с проблемой перегрузки в некоторых городах ледовых дворцов. Многие клубы прислали в дирекцию лиги письма, в которых указали, когда они не могут принимать соперников дома. Дело в том, что в культурно-спортивных центрах, кроме хоккейных игр, проходят концерты, фестивали, детские елки, разные спортивные соревнования. Особенно много дней под эти мероприятия отдано в Санкт-Петербурге, Москве, Риге. Питерский СКА, возможно, матч с «Ак барсом» проведет в соседней Финляндии. К счастью, в Ярославле с «Ареной-2000» все в порядке, для хоккея двери открыты.

ФУТБОЛ

Призыв фанатов не реализован

Завершился первый круг первенства России по футболу среди команд первого дивизиона. Последний матч перед перерывом «Шинник» провел дома - на своем стадионе принимал «Витязь» из подмосковного Подольска. Гости на этот день, имея 23 очка, находились на 11-й строчке турнирной таблицы. Посмотреть встречу пришло немного болельщиков – три с половиной тысячи человек. Как всегда, футболисты чувствовали их активную поддержку. А на фанатской трибуне был размещен лозунг с категоричным призывом «Только победа!» Она действительно нужна была ярославскоиму клубу, ибо в этом случае при проигрыше в заключительном туре главных соперников «Алании» и «Анжи», он мог подняться на первое место. Но, к сожалению, хозяева не полностью раскрыли свое мастерство. Да и состояние поля после дождя не позволяло им это сделать. Но ведь и подмосковная команда находилась в таких же условиях, однако ее игроки превосходили наших ребят в движении и количестве ударов мяча по воротам. Надежно действовала оборона. Первые минут пятнадцать шла «разведка боем», футболисты приспосабливались к мокрому полю, больше времени проводили в середине площадки и лишь изредка прорывались к центральным штрафным зонам друг друга. Только со второй половины первого тайма хозяева постепенно завладели инициативой. На 20-й минуте Беслан Аджинджал бил штрафной прямо против ворот «Витязя», но попал в стенку. Потом Андрей Бочков пытался головой забить гол, голкипер соперника Ренат Соколов мяч взял. До перерыва «Шинник» еще дважды мог открыть счет, но удары наших мастеров были неточные. Правда, и Сергею Песьякову пришлось один раз спасать свои ворота. На перерыв футболисты ушли, когда на табло горели два скучных нуля.

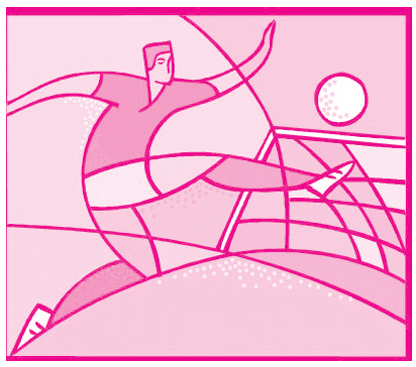

Во втором тайме мастера обеих команд прибавили в скорости. Вначале мог отличиться Рикардо Силва. Но после его удара мяч попал в штангу. На 57-й минуте гости провели контратаку, которая закончилась голом в ворота хозяев. В этом случае Сергей Песьяков оказался бессильным, так как полузащитник противника Роман Григорьян выше всех выпрыгнул и головой отправил мяч в сетку. Конечно, дома наши ребята не собирались терять три очка. Сразу после пропущенного гола активизировались. Но сумели отыграться только на 67-й минуте: Максим Бузникин прорвался в штрафную площадку гостей и, видимо, с желанием спасти свою команду, один из защитников повалил ярославского нападающего на газон. Главный судья соревнования назначил в ворота «Витязя» пенальти. Его умело реализовал полузащитник Андрей Бочков. На последних минутах поединка мог вывести вперед «Шинник» вышедший на замену Роман Монарев, но пробитый им из выгодного положения мяч пролетел выше ворот. Итог матча 1:1. Несмотря на ничейный результат, наша команда поднялась с 3-го на 2-е место, так как «Анжи» проиграла липецкому «Металлургу» (они имеют также 36 очков) – 1:2. От возглавляющей турнирную таблицу «Алании» ярославцы отстают всего на три очка. Так что вся борьба за первые два места, которые позволят возвратиться «Шиннику» в премьер-лигу, еще впереди.

Второй круг начнется 26 июля. В этот день «Шинник» в Краснодаре встретится с одноименной командой. Дома любители футбола увидят свою команду только 6 августа, когда она на своем стадионе будет принимать «Анжи» из Махачкалы.

Подготовил Николай РОСТОВЦЕВ.

СОВЕТСКАЯ ЯРОСЛАВИЯ
Учредитель: Ярославский обком КПРФ.
Адрес: 150000, г. Ярославль, ул.Собинова, дом 36-а.

Газета зарегистрирована центральным региональным управлением регистрации и контроля за соблюдением законодательства о СМИ Госкомпечати РФ (г. Тверь) 1 апреля 1999 г., рег.№ т-1350

Редактор Эльхан Мардалиев.
Редакционная коллегия:
Кудрявцев А.А., Смирнов С.Ю., Первин Ю.А., Сокоушин В.И., Соловьев Р.В., Хамыш А.Л., Шапошников А.М., Филиппов А.С.

Адрес редакции: 150000, Ярославль, ул. Собинова, д. 36-а. Тел. 30-47-98
www.yarkprf.ru
Индекс: 31855. Цена свободная.
Авторы несут ответственность за достоверность публикуемых материалов. Рукописи не рецензируются и не возвращаются.

ООО «Альфа-Принт»
Ярославль, ул. Судостроителей, 3
Тираж 4500. Заказ
Подписано в печать: по графику в 15.00 14.07.2009 г.
Фактически в 15.00 14.07.2009 г.